LA PRENSA

PRIMERA SECCION: PAGINAS 1 á 4 y 17 á 28.

BUENOS AIRES, [illegible] DE FEBRERO DE 1912. Dirección y Administración: Avenida de Mayo 567 al 579.

EDICION DE LA MAÑANA

[illegible]

PENSIONES

[illegible]

PARA CASAS DE FAMILIA

[illegible]

PARA HOMBRES SOLOS

[illegible]

PARA NEGOCIOS

[illegible]

PARA HOTELES

[illegible]

PARA CASAS DE CAMPO

[illegible]

PARA CASAS DE PENSION

[illegible]

PARA CASAS DE HUESPEDES

[illegible]

PARA CASAS DE PRESTAMOS

[illegible]

PARA CASAS DE COMERCIO

[illegible]

PARA CASAS DE MODISTAS

[illegible]

PARA CASAS DE SOMBREROS

[illegible]

PARA CASAS DE ZAPATOS

[illegible]

PARA CASAS DE RELOJERIA

[illegible]

PARA CASAS DE JOYERIA

[illegible]

PARA CASAS DE PELUQUERIA

[illegible]

PARA CASAS DE PERFUMERIA

[illegible]

PARA CASAS DE MUEBLES

[illegible]

PARA CASAS DE ANTIGUEDADES

[illegible]

PARA CASAS DE ARTICULOS DE CASA

[illegible]

PARA CASAS DE ARTICULOS DE CAMA

[illegible]

PARA CASAS DE ARTICULOS DE MESA

[illegible]

PARA CASAS DE ARTICULOS DE COCINA

[illegible]

PARA CASAS DE ARTICULOS DE BAÑO

[illegible]

PARA CASAS DE ARTICULOS DE TOCADOR

[illegible]

PARA CASAS DE ARTICULOS DE ESCRITORIO

[illegible]

PARA CASAS DE ARTICULOS DE FUMADOR

[illegible]

PARA CASAS DE ARTICULOS DE CAZA

[illegible]

PARA CASAS DE ARTICULOS DE PESCA

[illegible]

PARA CASAS DE ARTICULOS DE DEPORTES

[illegible]

PARA CASAS DE ARTICULOS DE MUSICA

[illegible]

PARA CASAS DE ARTICULOS DE PINTURA

[illegible]

PARA CASAS DE ARTICULOS DE ESCULTURA

[illegible]

PARA CASAS DE ARTICULOS DE GRABADO

[illegible]

PARA CASAS DE ARTICULOS DE FOTOGRAFIA

[illegible]

PARA CASAS DE ARTICULOS DE CINEMATOGRAFIA

[illegible]

PARA CASAS DE ARTICULOS DE ILUMINACION

[illegible]

PARA CASAS DE ARTICULOS DE CALEFACCION

[illegible]

PARA CASAS DE ARTICULOS DE REFRIGERACION

[illegible]

PARA CASAS DE ARTICULOS DE VENTILACION

[illegible]

PARA CASAS DE ARTICULOS DE LIMPIEZA

[illegible]

PARA CASAS DE ARTICULOS DE HIGIENE

[illegible]

PARA CASAS DE ARTICULOS DE SALUD

[illegible]

PARA CASAS DE ARTICULOS DE BELLEZA

[illegible]

PARA CASAS DE ARTICULOS DE ELEGANCIA

[illegible]

PARA CASAS DE ARTICULOS DE LUJO

[illegible]

PARA CASAS DE ARTICULOS DE NECESIDAD

[illegible]

PARA CASAS DE ARTICULOS DE CONSUMO

[illegible]

PARA CASAS DE ARTICULOS DE USO

[illegible]

PARA CASAS DE ARTICULOS DE ORNAMENTACION

[illegible]

PARA CASAS DE ARTICULOS DE DECORACION

[illegible]

PARA CASAS DE ARTICULOS DE AMUEBLAMIENTO

[illegible]

PARA CASAS DE ARTICULOS DE EQUIPAMIENTO

[illegible]

PARA CASAS DE ARTICULOS DE ABASTECIMIENTO

[illegible]

PARA CASAS DE ARTICULOS DE PROVISION

[illegible]

PARA CASAS DE ARTICULOS DE ALIMENTACION

[illegible]

PARA CASAS DE ARTICULOS DE NUTRICION

[illegible]

PARA CASAS DE ARTICULOS DE SUSTENTACION

[illegible]

PARA CASAS DE ARTICULOS DE CONSERVACION

[illegible]

PARA CASAS DE ARTICULOS DE PRESERVACION

[illegible]

PARA CASAS DE ARTICULOS DE PROTECCION

[illegible]

PARA CASAS DE ARTICULOS DE SEGURIDAD

[illegible]

PARA CASAS DE ARTICULOS DE GARANTIA

[illegible]

PARA CASAS DE ARTICULOS DE CONFIANZA

[illegible]

PARA CASAS DE ARTICULOS DE CREDITO

[illegible]

PARA CASAS DE ARTICULOS DE DEBITO

[illegible]

PARA CASAS DE ARTICULOS DE CUENTA CORRIENTE

[illegible]

PARA CASAS DE ARTICULOS DE CUENTA DE AHORRO

[illegible]

PARA CASAS DE ARTICULOS DE CUENTA DE DEPOSITO

[illegible]

PARA CASAS DE ARTICULOS DE CUENTA DE GARANTIA

[illegible]

PARA CASAS DE ARTICULOS DE CUENTA DE CREDITO

[illegible]

PARA CASAS DE ARTICULOS DE CUENTA

COMPRA Y VENTA DE NEGOCIOS

CASA PENSION CENTRAL, VENDO 5000 pesos, alq. 550 $, 18 piezas amuebladas, contrato 2 años y medio, utilidad mensual 1600 $, á prueba, facilidad pago, tratar Victoria 1270, Pascual. v8

CIGARRERIA, LIBRERIA Y JUGUETERIA vende una viuda á balance ó por lo que den; otras en 350 y 500 $, estas pichinchas las proporciona Vásquez, San José 1349.

CASA DE PENSION REGIOS MUEBLES vendo 8000 $, deja 500 $, libres mensuales, contrato 2 años, centralísima, con pensionistas de primer orden, tratar Sáenz Peña 230.

CARPINTERIA MECANICA, POR ENfermedad de su dueño se vende ó alquila, buena clientela y maquinaria, motor eléctrico, precio reducido, facilidad de pago, dirigirse Á. C. Eirea, calle 12, número 287, Mercedes, Bs. As. v6f.

CAFES BILLARES, BARS Y CONFITERIAS por Irigoyen 6.500, 17.000 y 6.000 pesos, B. Mitre 15.000 $, Cuyo 14.000 $, Callao 7.000 $, S. Juan 5.000 $, Belgrano 3.500 $, Corrientes 25.000 $, Lima 2.000 $, cont. datos á Rebecchi, Belgrano 1851.

CORRALON DE MADERAS Y DEPOSITO de carbón con una excelente clientela, se vende con todas sus existencias y elementos de trabajo, por ausentarse sus dueños á Europa; el depósito cuenta con todas las comodidades y por él se hará contrato, paga poco alquiler, tratar Dávila 879, Flores. v8

DESPACHO PAN BUEN PARAJE, VENdo 300 $, diario 100 kilos, urgente! Lavalle 2042.

DESPACHO DE PAN VENDO 500 $, deja 12 $ libres diario, buena comodidad, Victoria 773.

DESPACHO PAN FACTURA Y COMESTibles, contrato, diario 80 $, vendo en 500, Méjico 1750.

DESPACHO PAN Y FACTURA VENDO por desgracia, 1.200 $, deja 15 $ libres, ó prueba, Cabrera 3236. v6

DESPACHO PAN Y FACTURA MUY antiguo y acreditado, vendo de ocasión, 600 $, Cevallos 264.

DESPACHO PAN PUNTO INMEJORAble vendo 450 $ diario 10 libres, Garay 2302.

DESPACHO PAN Y FACTURA, GANAnrios 6 $ libres, con contrato vendo por no poderlo atender, Pichincha 422, 190 $. v6

DESPACHO PAN, FACTURA 330 $, ganancias 10 $ por día, á prueba, es único en el barrio, Urquiza y Agüero, frente Hospital San Roque.

DESPACHO PAN, CENTRICO, VENDO 400 $, diario 120 kilos, 2 piezas, alquiler barato, otro en esq. 1.000 $, Chacabuco 1022.

ENCUADERNADORES, SE VENDE UN negocio completo, poco dinero, Defensa 1143, de 8 á 11 a. m. v7

FONDA 2.500 $, DIARIO 100, BUEN BArrio, 5 piezas, otra 3.000, Belgrano 1402.

FONDA SE VENDE, PAVON 144, AVEllaneda. v6

FONDA DE MUCHO TRABAJO, SE vende, Caseros 2938, Corrales. v8

FONDAS LAS MEJORES DE 1200, 1500, 2000 á 8000 $, vendemos. Alsina 1118.

FONDA SE VENDE, CASEROS 1005.

FONDA CENTRAL VENDO 4.000 $, diario 40 $, poco al cont., Victoria 1680.

FOTOGRAFIA SE VENDE, BUENA ENtrada mensual, Rivadavia 2720.

FONDITA Y ALMACEN FRENTE ESTación tranvía, se vende ó se alquila, muy poco capital, Rivera 176. v6

FOTOGRAFIA SE VENDE POR DISOLución social con contrato, acreditada, Serrano 2465, plaza Italia. v7

FARMACIA CERCA AL ONCE, MUY buena, alquiler reducido, vendemos, Venezuela 895.

FONDA ESQUINA, 3 PIEZAS, SE VENde, darán razón, Panco 863, señora Isabel. v8

FARMACIAS TIENE EN VENTA LA Galénica, Chacabuco 19, U. T. 6242, Avenida. v7

FARMACIAS, VENDO LAS MEJORES del Sud y Norte de la capital, con facilidades, Luis Illanes, Entre Ríos 284. v7

FONDA ESQ. PUNTO INMEJORABLE, vendo regalada, alq. barato, cont. Garay 2102.

FONDA Y CAFECITO SE VENDE, TODO ó a parte de un socio, tratar en la misma, San Juan 3516.

FONDAS Ó RESTAURANTS, POCO CAPItal en todo radio las que más trabajan vendo, Paraná 505.—Alfonsín.

FARMACIA CENTRAL, DIARIO 120 $, venden á balance Rodríguez y Cía., La Legal, Salta 263. v8

FARMACIA UNICA EN BUEN PUEBLO, diario 45 $, venden Rodríguez y Cía., La Legal 263. v8

FONDA CENTRAL, VENDO A PRUEBA, 1.200 $, alquiler 140 $, cont. 4 años, Venezuela 1672.

FONDA Y ALOJAMIENTO ESQUINA, central, diario 70 $, vendo 1.000 $, Méndez Peña 144.

FONDA EN PLENO CENTRO VENDO, 2500 $, deja 800 $, libres mensuales; Sáenz Peña 230.

FONDA CON BUENA CLIENTELA, CONtrato 3 años, vendo barato, $ 1.200, por ausentarme á Europa, Corrientes 153.

FONDAS, REST., HOTELES, C. PENsión, todos radio, y capital de ocasión vendo, C. Calvo 1400.

FONDA POR AVENIDA DE MAYO REgid, alquiler 150, diario 90, sin pensionistas vendo 2.700, Moreno 1753.

FABRICA DE TALLARINES Y RAVIOles, con buen reparto, se vende barato, recia y tratar Moldes 2492, Belgrano.

FONDA CON ALOJAMIENTO, CON contrato, al lado de grande fábrica, se vende por ausentarse su dueño á su casa propia, Rioja 1246. v7

FONDA Y CAFE, EN BARRACAS AL Norte, por $ 2.000, contrato 3 años, diario 50 $, no paga alquiler vende, Cruz 375.

FONDA POR EL ONCE, CERCA RIVAdavia, alquiler 120 $, 3 piezas, contrato 3 años, buen diario á prueba, vendo 2.000 pesos, datos Uruguay 494.

FONDA Y ALOJAMIENTO AL LADO DE Constitución, contrata 3 años, se vende, 2.500 $, se ofrada y a la nueva ordenanza, Hornos 121.

FONDA Y ALOJAMIENTO, DIARIO 150 pesos, á prueba, en 7.000 $, regalado, vendo urgente, más informes C. Pellegrini 757.

FARMACIA CENTRAL, MUY ACREDItada, se vende con facilidades de pago, por ausentarse su dueño, informes señor Guarella, droguería Cadel, Corrientes 1860. v7

FONDA CON ALOJAMIENTO Y DESPAcho de bebidas, vendo por ausentarme á Europa, por los alrededores del ferrocarril Sud; informes Patagones 638, poco capital. v7

FABRICA DE BOMBONES Y ARTICUlos similares, Victoria 3696, se venden todas las instalaciones, máquinas y útiles pudiendo seguir con el mismo local el comprador, tratar Esmeralda 91, de 4 á 5 p. m. —Eugenio T. Picasso. v7

FONDA CON ALOJAMIENTO, SOBRE Alsina y Rioja, 6.000 $, negocio excepcional y de ganancias resultados, véndese por estar enfermo su dueño, otra por 1° del Congreso, diario 200 $, véndese baratísima, en 4.000 $, datos á Cerrito 711.

GRAN CONFITERIA BAR LUNCH Y billares en una avenida, se vende á balance, urgente, sin llave, diario 150 $, alquiler 180 $, contrato 4 años, ocurrir Uruguay 375.

HERRERIA DE OBRA VENDO POR fallecimiento, en 700 $ y contrata por 2 años, al fondo, Ecuador 553.

HERRERIA DE OBRA, MUCHOS años de existencia, vendo á balance ó en block por tener que ausentarme á Europa, contrato 4 años, alq. 70, mucho trabajo, tratar dueño Corbalán 411, V. Ortúzar, tranvía 96.

HERRERIA DE OBRA Y ELECTRICA, poco capital con todos los adelantos, especialidad para cualquier trabajo del ramo, contrata, 5 años se vende ó se toma socio. Dirigirse personalmente en Avellaneda, calle Belgrano 798. v6

LECHERIA VENDO 6.000 $, GRAN DESpacho en calle con leche, Victoria 1690. v6

LECHERIA Y CAFE VENDO 1600 $, despacha 9 tarros, á prueba, Victoria 745. v6

LIBRERIA, CIGARRERIA Y JUGUETEria, se vende, Sgo. del Estero 3098.

LECHERIA 1.600 $ EN MERCADO, 1 tarros, otras 300 a 4.000 $, 2 piezas, Belgrano 1302.

LECHERIA ESQ. VENDO 700 $, CONTRAto 3 años, alq. barato, 2 piezas, otras 1.500 $, 1.500, 2 á 10.000 $, Chacabuco 1022.

LECHERIA CENTRALISIMA VENDO 1400 pesos, vale triple, muy moderna, 10 tarros, Sáenz Peña 230.

LECHERIAS, TENGO LAS MEJORES al lado teatros, biográfos del capital que pidan, C. Calvo 1400.

LECHERIAS DE 1.000, 1.500, 2.000, 3, 4, 5, 6, 8 y 20.000 $ vende Carayon y Cía., las buenas garantidas, Moreno 1756. v6

LIBRERIA, CIGARRERIA Y JUGUETEria chicha, poco alquiler, comodidad, diario 60 $, capital 1.000, vendo á balance, por ausentarme, Defensa 1003. v7

MUEBLERIA Y COLCHONERIA SE vende, casa establecida hace 6 años, alquiler muy barato, Rioja 886. v7

OJO! PELUQUERIA BARATA VENDO, Sarmiento 4221. v6

OJO! VENDO PELUQUERIA O INSTAlación de peluquería, Alvarado 1600.

OJO! PELUQUERIAS DE TODOS PREcios y muebles baratos vende Fallvene, Sarmiento 817. v8

OJO, PELUQUERIA!!! HOY REMATA Castillo la peluquería Irigoyen 956. Ver remates.

OJO! VENDO BONITA PELUQUERIA con facilidades, buena clientela, Castillo 1134. v7

COMPRA Y VENTA DE NEGOCIOS

OJO, PELUQUERIA VENDO POR AUsentarme del país, con contrata, Bonpo 1134. v7

OJO, PELUQUEROS, SE VENDE LA PEluquería más antigua del barrio, por enfermedad, con mucha clientela, Chile 2529. v7

OJO! PELUQUEROS, VENDO SALON única tan acreditado, en el más importante bulevar de la capital, informes Moreno 502. v7

OJO!!! PELUQUERIA VENDO EN REmate hoy en B. de Irigoyen 956, á las 2 y á las 8.30 hasta terminar. Ver remates de M. del Castillo y Posse.

PELUQUERIA CENTRAL VENDO á prueba, 1300 $, salen 450, S. José 337.

PANADERIAS DE TODOS PRECIO Y por todos rádios, vendo, Victoria 1690.

PELUQUERIA MUY ACREDITADA vendo, Ushuaia 3856, Chacarita. v8

PELUQUERIA ANTIGUA SE VENDE, Libertad 525. v8

PELUQUERIA VENDO A PRUEBA, POR facilidad, E. Unidos 1700. v7

PANADERIA VENDO 5.000 $, 6 BOLsas, poco alq. cont. 9 años, Victoria 1690.

PANADERIA MUY ACREDITADA clientela especial vendo 5500 $, urgente; Cevallos 266.

PANADERIAS DE 1.800, 2, 3, 4, 5, 6, 7, 8, 9, 10, 11, 12, 13, 16, 18, 20 á 100.0000 $ vendo á elegir, Chacabuco 1022.

PANADERIA MUY BUENA POR PAlermo, 6.500 $, otra en Bahía Blanca, solo 4.000 $, datos, Cerrito 711.

PASTELERIA 1.000 $, GRAN HORNO 18, comodidad, otras de 500 á 40.000 $, vendo, Cárlos Calvo 1108.

PANADERIA 6.000 $, 7 BOLSAS, otra 10.000 $, 12 bolsas, otra 10.000 $, otra 12.000 $, 10 de la. vendo, Piedras 813.

PANADERIA 4.000 $, 5 BOLSAS, ALQ. 25 $, 5 piezas, contrato, otras de 3, 3, 5, 10 á 80.000 $ vendo, Carlos Calvo 1400.

PELUQUEROS! ALQUILO PELUQUERIA hasta 10 de Abril, ó trabajo de dependiente y luego compro, buena garantía, dejar tarjeta, R. L. Falcón 2642 (Flores). v8

PENSION DE FAMILIA y piezas amuebladas se vende con todas las instalaciones. Venta forzosa y urgente por causas de enfermedad, dirigirse Victoria 798, último piso, con ascensor. v8

RESTAURANT VENDO 1700 $, 2 PIEZAS, contrato 3 años, alq. 120 $, Venezuela 1672.

RESTAURANTS, FONDAS, CAFES, bars, billares, almacénes, etc., vendo, Perú 972.

RESTAURANT BAR POR CONSTITUción, esquina diario 100 $, vendo 3.500, Méjico 1750.

RESTAURANT ESQ. ENTRE FABRICAS 6.000 $, diario 2 prueba 100 $ vende, Belgrano 1451.

RESTAURANT POR B. IRIGOYEN vendo 3500 $, diario 80 á 90 $, á prueba; Lavalle 2042.

RESTAURANT Y BAR CENTRAL, adaptable para hotel, pensión, se vende, Francisco Bianchi, Lima 57. v7

RESTAURANT REGIO, CENTRALISImo, cont. 10 años, diario 150 $ vende 8.000 $, Paraná 913.

RESTAURANT VENDO POR MUY POco capital, al lado de estación, trabajo mucho, con buena contrata, P. de Julio 610. v8

SE VENDE CIGARRERIA CON CONtrata de tres años, Paraná 398.

SE VENDE NEGOCIO DE ALMACEN, pesos 500 á 800, Chiclana 3686.

SE VENDE CAFE BILLAR; TRATAR con el dueño, Belgrano 3238. v7

SE VENDE UN DESPACHO DE PAN Y factura, urgente, Sadi Carnot 1261. v7

SE VENDE LIBRERIA, NICARAGUA número 1087.

SE VENDE CARNICERIA, LOBOS 2758, Flores. v6

SE VENDE UN CORRALON Y UN COche con 4 caballos, Thames 211. v7

SE VENDE SALON DE LUSTRAR, buena clientela, con armazón, Paraná 568. v7

SE VENDE CARBONERIA CON BUENA clientela, se da á prueba, tratar Montes de Oca 486.

SE VENDE SALON DE LUSTRAR CALzado, muchas composturas, alquiler barato, linda pieza, Belgrano 2218.

SE VENDE CAFE Y CASA DE COMIDA por no poderlo atender, Lavalle 601, Avellaneda. v7

SE VENDE NEGOCIO EN ARTICULOS para hombres, paraje muy central, gran local, con contrato, Esmeralda 492. v7

SE VENDE CIGARRERIA, LIBRERIA Y juguetería barato por enfermedad y no poderla atender, Sentiloza, 684. v7

SE VENDE UN REPARTO DE HUEVOS, quesos y manteca, poco capital, tratar Cochabamba 3899. v6

SE VENDEN ALMACENES, FONDITAS, cafés, lechería y cigarrerías, en Venezuela 1441.

SE VENDE NEGOCIO DE CIGARRERIA, agencia de lotería y salón de lustrar, con contrato urgente, B. Mitre 1051. v7

SE VENDE POR CAUSA DE ENFERmedad en un pueblo cercano, una herrería de caballos, informes Alsina 1713. v7

SE VENDE UN ESTABLECIMIENTO de curtiembre con todas sus herramientas, funciona hasta la fecha, para tratar al señor Ramón Duclos, Tandil. v15

SE VENDE PUESTO DE FRUTA EN EL Mercado de Abasto, por enfermedad del dueño, núm. 17, letra E, tratar en el mismo, urgente. v8

SE VENDE EN 9 DE JULIO, HOTEL Universal, por no poderlo atender, poco capital, frente á la estación del F. C. O., tratar en la misma. v8

SE ALQUILA O SE VENDE CARPINTEria mecánica, una cuadra de Bella Vista, comodidad para familia, San Matías 1851. v6

SE VENDE CASA AMUEBLADA, 12 piezas, por ausentarse los dueños, con contrata, no se atienden corredores, Córdoba 686. v7

SE VENDE UNA SUCURSAL DE PANAdería, barato, por no poderla atender, Cuba 2800, tratar Manuela Pedraza 2033, Belgrano. v8

SE VENDE CAFE Y BILLARES MUY importante, con contrata y facilidades de pago, informes Gallo 1280, de 12 á 1.30 a. m. y de 7 en adelante. v7

SE VENDE EN LOMAS DE ZAMORA, una empresa de mudanzas, con muchas facilidades de pago, siendo personas que entiendan el trabajo, tratar Rocho 340. v6

SE VENDE EL COLEGIO IBERO ARGENtino, con útiles completos para funcionar, en 400 $, escuela mixta con 70 alumnos diarios, por ausentarse su dueño á Europa, Cazaravilla 4756, Floresta.

SE VENDE URGENTE POR NO PODERlo atender tienda, mercería y artículos para hombres y niños, poco capital y facilidades de pago, en el centro de Belgrano, Juramento 2429, casi esquina Cabildo. v7

SE VENDE POR AUSENTARSE SUS dueños del país, la acreditada casa amueblada Hotel del Bulevar, 20 años de establecido y porvenir seguro y brillante, tratar bulevar Oroño esquina Jujuy 3138, Rosario. v15

SE VENDE URGENTE UNA PANADERIa y bottillería en la ciudad de 9 de Julio, Córdoba y Montevideo (F. C. O.), situada en el punto mejor de la ciudad, con poco capital para informes, Victoria 3070, Buenos Aires.

SE VENDE ACREDITADA FABRICA DE licores de V. A. Santero, calle Esparza 35, recetario de primer orden. 5 Grandes Premios, el interesado no es del ramo, se lo pondrá al corriente, capital 10.000 $, facilidades de pago. v8

TIENDA SE VENDE, RIVADAVIA 7390. v7

TALLER DE LAVADO Y PLANCHADO se vende, Méjico 3068.

TALLER MECANICO pequeño, DE poco capital, radio central, se compra, ofertas á Bolívar 332, escritorio 2. v7

TALLER MECANICO Y soldadura AUtógena, muy central, se vende, capital $ 6.000 más ó menos, clientes de primer orden, industria muy remunerativa, ó acéptase socio capitalista 10 á 20.000 $ para ensanchar la industria misma. Dirigir ofertas sin intermediarios, casilla correo 879 á P. C. v8

VENDO EL SALON DE LUSTRAR, Cangallo 1435. v8

VENDO PELUQUERIA, B. MITRE 4469, comodidad para familia. v6

VENDO PELUQUERIA ACREDITADA, Humberto 1 3332

VENDO CARBONERIA ACREDITADA con carro ó sin carro. Tratar Montes de Oca 436. v7

VENDESE UNICO CAFE Y BILLAR POR no poderlo atender, Santos Lugares, Vía Excelsior.

VENDO LIBRERIA, JUGUETERIA Y CIgarrería, con 7 años de establecida, Charcas 3581. v7

VENDO ALMACEN CENTRAL, 2.000 $, con contrato, verlo y tratar con su dueño, Alsina 1127, no admito corredores. v10

VENDESE SALON DE LUSTRAR Y CIgarrería, 2 años contrato, 8 de existencia, frente al teatro Apolo, Corrientes 1269. v6

VENDO GRAN PICHINCHA POR ENfermedad en 150 $, puesto de fruta número 109, Entre Ríos 6 Independencia, tiene armazón de hierro, balanza, alfarería, fruta, cercado cuatro costados, todo propiedad. v7

ZAPATERIA POR ENTRE RIOS 5.000 $, diario 80 $, alq 120, á balance, vende, Belgrano 1851.

ZAPATERIA—¡OJO APROVECHEN LA pichincha! Con 11 años de existencia y buena clientela, vende por ausentarme á Europa, por asunto de familia, Cangallo 777. v6

AVISOS COMERCIALES

AVISO AL COMERCIO — QUE HE transferido mi negocio de café, restaurant de Colegiales 2276 á Santa Fe 5987.

AVISO AL COMERCIO QUE HE VENdido mi negocio de almacén Sapaleri y Payandé; reclamaciones 3 días.—Vendedor, Carlos Scholatto; comprador, Benjamín Méndez. v7

AVISAMOS AL COMERCIO QUE LA herrería de la calle Darwin 956, de Zignovsky y Sookin ha sido vendida á los señores Pedro y Bautista Bongiovanni; reclamaciones hasta los 3 días. v7

AVISO AL COMERCIO — AVISO QUE CON inventario, bajo inventario practicado por el contador público nacional y rematador público señor Marcos B. Vattuone, oficina Urquiza 278 U. T. 4612, he vendido mi almacén de comestibles y bebidas, sito Asunción 1961, esquina Cuenca; al señor Rafael Cano. Los que se crean con derecho á reclamaciones las harán en el término de tres días, pasados los cuales no serán atendidos. Estando Buenos Aires, Febrero 4 de 1912.—Vendedor, Avelino Rodríguez; comprador, Rafael Cano. v8

AVISO AL COMERCIO — AVISAMOS QUE CON inventario y bajo inventario practicado por el contador público nacional y balancead[illegible] señor Luis Rebecchi, escritorio central Belgrano 1851, hemos vendido nuestro negocio de café, bar y 4 billares, denominado [illegible], situado en esta capital, calle Cuenca 2102, esquina Bermudez. Los que se consideren con derecho á reclamaciones harán en el término de tres días á contar desde la fecha, pasados los cuales no serán atendidos. Buenos Aires, Febrero 5 de 1912.—Vendedores: Pinto[illegible] Cesar Luciani; compradores, Juan Francisco Cassano. v7

AL COMERCIO, AVISO QUE CON INtervención del balanceador y rematador público señor Luis Rebecchi, escritorio central, Belgrano 1851, he vendido mi negocio de [illegible] situado en esta capital, calle Arena número 401. Los que tengan reclamaciones se presentarán dentro del término de tres días á contar desde la fecha, pasados los cuales no serán atendidos. Buenos Aires, Febrero 5 de 1912.—Vendedor, Alejandro Pesqueira.—Comprador, E. Stephan. v7

AL COMERCIO AVISAMOS QUE HEmos comprado bajo inventario y tasación practicado por el balanceador público señor Juan Solari, escritorio calle Moreno 2290, el negocio de almacén de comestibles y bebidas, calle Bompland 1005 esquina Loyola 1501, al señor Pablo Aragona, los que se consideren con derecho á reclamaciones deberán presentarse en el término de tres días á contar desde la fecha, pasados los cuales no serán atendidos. Buenos Aires, Febrero 5 de 1912.—Comprador, Pablo Aragona. v8

AVISO AL COMERCIO — AVISO QUE CON inventario, bajo inventario practicado por el contador público nacional y rematador público señor Marcos B. Vattuone, oficina Rioja 263, he vendido mi negocio de almacén situado en esta capital, calle Asunción 1961, esquina Cuenca. Los que se crean con derecho á reclamaciones las harán en el término de tres días, pasados los cuales no serán atendidos. Estando Buenos Aires, Febrero 5 de 1912.—Vendedor, Avelino Rodríguez; comprador, Rafael Cano. v8

AVISAMOS AL COMERCIO QUE HEmos comprado bajo inventario y tasación practicado por el balanceador público señor Luis Rebecchi, escritorio central, Belgrano 1851, hemos vendido nuestro negocio de café, bar y 4 billares, denominado [illegible], situado en esta capital, calle Cuenca 2102, esquina Bermudez. Los que se consideren con derecho á reclamaciones harán en el término de tres días á contar desde la fecha, pasados los cuales no serán atendidos. Buenos Aires, Febrero 5 de 1912.—Vendedores: Pinto[illegible] Cesar Luciani; compradores, Juan Francisco Cassano. v7

AL COMERCIO, AVISO QUE CON INtervención del balanceador y rematador público señor Luis Rebecchi, escritorio central, Belgrano 1851, he vendido mi negocio de [illegible]

EXTRAVIOS Y HALLAZGOS

CARTERA PERDIDA EL 1 DE FEBRERO, en Carlos Calvo de Castro Barros á Constitución. Al que la devuelva á Estado Flores, Sulpacha 17, se le gratificará muy bien. v11

EL SABADO POR LA NOCHE EN LA calle Córdoba, se extravió un anillo con sortija con perlas y brillantes; se gratificará. La persona que lo haya encontrado le suplico se sirva devolverlo en la calle Rivadavia 6170, donde será bien gratificada. v7

EN UN CARRUAJE DE PLAZA SE HA dejado olvidado un paquete conteniendo ropitas de niño. Ruego á la persona que lo haya encontrado le devuelva: Bmé. Mitre 1570, donde será bien gratificada. v7

PERRO OVEJERO, MANTO NEGRO, cortata blanca, estrella blanca en la frente, perdido, responde al nombre de Fritz Punta, gratificación. Sarmiento 2236. v6

PASE LIBRE DEL TRANVIA ANGLO Argentino núm. 3743, extraviado, se ruega devolverlo á la calle Pasco 625, donde será gratificado. v8

PERRITO CON COLLAR CON CAMPANILLA, se ha perdido en las manzanas comprendidas Lavalle y Bulnes, será gratificado si se lo entregue Lavalle 3873. v7

SE PERDIO EL VERO UNA CADENA con llaves, será gratificado. Mercado del Centro, puesto de aves núm. 306.

SE HA PERDIDO UNA PERRITA FOX, terrier cachorrita, de Libertad 469; se gratificará muy bien.

SE GRATIFICARA A LA PERSONA QUE entregue cuatro llaves extraviadas la noche del domingo pasado, Cerrito 15.

SE EXTRAVIO UN PERRITO NEGRO el martes pasado en la calle Pasco 2650 entre Moldes y Amonabar, será bien gratificado. Darán noticias: de él.

SE HA PERDIDO UNA CARTERA DE bolsillo negra, conteniendo un pagaré á favor de Manuel Márquez y otros documentos, que sólo tienen valor para el recurrente, quien la entregue Bebedero 5254, Villa Urquiza, será gratificado. v6

SE HA EXTRAVIADO EN EL TRAyecto de Jujuy y Cochabamba á San Juan y Pichincha un sobre conteniendo 7 $, pertenecientes á una congregación de la parroquia de San Cristóbal. Se gratificará á la persona que le devuelva á la iglesia de San Cristóbal.

COMPRA Y VENTA DE MAQUINAS

CALDERITA DE 2 CABALLOS, SEILLO 45 libras, se vende barata, Bulnes 1775.

MAQUINAS DE COSER TODA CLASE $ 5 mensuales. Belgrano 2184. v11f

MOTOR A NAFTA OTTO, DE 10 CABALLOS, se vende, Freyre 321. v8

MOTOR A NAFTA 3 CABALLOS VENdo 150 $, completo, Sarmiento 3759. v8

MOTOR "BAXTER" 10 HP., SE VENde á prueba, Bdo. de Irigoyen 1652. v7

MAQUINAS DE COSER USADAS en buen estado, se venden en 30 $ cu., por ausentarse á Europa, Patricios 1192. v7

MOTOR PORTATIL RUSTON, ALTA Y baja presión, grande, véndese. Uspallata 640.

MOTOR LOCOMOVIL O SEMIFIJO de 20 á 25 caballos, se precisa, Montevideo 665.

MAQUINAS DE MOLDEAR PARA FUNdición se compran.—F. Jano, Lavalle 1551, al fondo. v6

MOTOR A GAS OTTO Y UNO ELECtrico c. c. de 2 HP. (caballos), se venden á bajo precio, Larrea 971.

MOTOR A GAS, 2 CABALLOS, MARCA Gasmotoren, poco uso, garantido, vendo, Rondeau 3568.

MAQUINAS DE ESCRIBIR, BENNETT, cada una 50 pesos, casa Antonio Pisano Gualeguay 1236. v6

MOTORES LOCOMOVILES RUSTON, de 10 y 12, Barters de 4 y 6, á nafta de 4 y 8, Otto, hornos mecánicos, electricos, líquido, Alberti 1077. v6

MAQUINA DE COSER OJALAR, HACER medias, Cañón 65 $, brazo 45, Columna 40. Otras muchas para industriales, modistas y familias, de 25 $, compostura de máquinas y fonógrafos. B. Orden 1534. v6

MAQUINAS DE ESCRIBIR UNDERwood, Torpedo, las mejores, Hammond, Wellington, Smith Premier, Continental, etc., de ocasión, como nuevas, al contado y largos plazos, vendemos varias. The Barbicane Co., Corrientes 354.

MAQUINAS DE ESCRIBIR "TORPEDO" siempre las mejores, más prácticas, sólidas, de fácil manejo, con 25 ventajas sobre cualquier marca, las vendemos, y cambiamos con otras. Al contado y largusimos plazos. Enseñanza gratuita y facilitase trabajo á todo comprador. The Barbicane Co., Corrientes 354.

PRENSA PARA MOSAICOS SE VENDE, Cayena 1378, Caballito. v9

PICADORA PARA TABACOS, USADA, se desea comprar; ocurrir Rivera 1825. v7

SE VENDE UNA MINERVA DE MANO y varios juegos de tipos, en 50 $, tratar Gorriti 474, comedor.

TORNITO MECANICO Y MAQUINA DE taquerar con herramientas, se vende, Billinghurst 861. v8

VENDO MAQUINA DE COSER, CRISTAlero y mesa de comedor, todo nuevo, Andes 941, lo.

ANIMALES Y RODADOS

BICICLETA EN BUEN USO SE VENDE, R. Peña 146.

BICICLETAS DE OCASION Y NUEVAS vendo al contado y plazos, Corrientes 1316. v11

CHATITA FORMA FURGON Y JARDInera, vendo, Río Janeiro 955.

CARRO FUERTE Y YEGUA, VENDO, Chicliana 2923, 5 á 6 de la tarde.

CABALLO DE SILLA, MUCHO TROTE, vendo, Colegiales 1545, de 8 á 11 a. m. v6

CHATA DE VIA VENDO Y GUARNICIOnes, General Hornos y Caseros, herrería. v7

CARRO Y CABALLO DE CHANGADOR se vende á prueba en 350 $, Alvarez 1071. v6

CHATAS EN BUEN USO SE VENDEN dos, con caballos y guarniciones; tratar de 4 á 6 p. m., Bartolomé Mitre 3645.

CACHORROS DE 2 MESES POINTER hijos de importados, se venden 6 machos, baratos, Perú 1022.

CABALLO HERMOSO, TIRA A SOLO Y en yunta, se da á prueba, $ 200, Lima 597.

CABALLO DE TIRO, TORDILLO, MUY bonito, se vende á prueba, Méjico 1978.

CARRO DE CHANGADOR SE VENDE con 2 cabellos poco uso, A. Baranda 426, peluquería Quilmes. v7

CABALLOS DE TIRO A PRUEBA, HAY yuntas en el corral Río de Janeiro 1601, Amiconi. v6

CACHORROS PUROS SAN BERNARDO, notables ejemplares, Guabahani 420, 2 cuadras Plaza Constitución, Alvarez. v7

CABALLOS DE TIRO GARANTIDOS, A prueba del comprador, jóvenes y sanos, hay para elegir en el corral Río de Janeiro 1601, Amiconi. v6

CERDOS—SE COMPRAN 500 CERDOS para invernar, de buena clase y buen estado, de 10, á 12 meses de edad, ofertas á Julián Frera, Reconquista 420. v10

COCHERIAS DE REMISE, UN LOTE de potros Hackney, de mucha acción y de grande alzada, habiendo yuntas lindísimas, estarán en venta hoy en Alvarez Thomas y Federico Lacroze.

FURGON AMERICANO LIVIANO, BUEN uso vendo barato, Salta 1054.

LECHERO VENDE CARRO Y CABALLO, tratar Independencia 638.

MOTOCICLETA MOTOSACOCHE, un caballo y medio vendo 150 $, Sarmiento 3709. v8

MOTOCICLETA MOTOSACOCHE CON repuestos vendo barata, Alsina 541, al fondo. v8

MILORD PARTICULAR MODERNO CON caballo y guarnición vendo, Tacuarí 1338 es un buen negocio. v7

MILORD, CUPE DOS ASIENTOS, guarniciones, todo importado y yunta fina, se venden, Juramento 2309 esq. Obligado. v15

MILORES, AMERICANA 2 Y 4 ASIENtos, charret, chatita, break, llantas de goma, nuevos, usados para ciudad y campaña, vendo, Sarmiento 2747. v7

OCASION! MILORD PARTICULAR con llantas de goma, se vende barato, verlo y tratar Rivadavia 7079. v7

PERRITA INGLESA DE CAZA, SE vende, Del Carmen 40, pieza 25.

POTROS PARA TIRO PESADO, MUY especiales y á moderados precios, venderá Casa Sevilla el miércoles 7 temprano, Paraná 31, esquina Cangallo.

POTROS ESPECIALES DE TIRO PESAdo, de la acreditada marca Chapadmalal, tiene un buen lote en venta el miércoles, á primera hora, en Paraná 211. v7

PERROS CACHORROS, GUARDIANES de Terranova, casi negros lanudos y casi San Bernardo, colorado y un Pontier de caza, 8 palomas muy baratos, Belgrano 7746, almacén.

POTROS DE TIRO PESADO, MESTIZOS, percherones y Clydesdale, estarán en venta mañana miércoles 7 de 12 en adelante, Federico Lacroze 2428, esquina Cabildo, Teodoro Bustamante.

SE VENDE CABALLO, VA SOLO, OCUrrir Juncal 2182.

SE VENDE MOTOCICLETA MUY BARAta, fuerza 8 HP., Córdoba 1337.

SE VENDE UN CHARRET CON TOLDO, caballo y guarnición, Jujuy 1848.

SE VENDEN CABALLOS DE TIRO A solo, á prueba, Rincón 1342. v7

SE VENDE MILORD Y CANASTA, llantas goma, nuevos y baratos, Rioja 1036 v6

SE VENDE CHATITA NUEVA, INFORmes Rincón 284, hora de 2 á 4 p. m. v7

SE VENDE UN MILORD LLANTAS DE hierro, con 6 sin caballos, Manuela 174, pieza 1o.

SE VENDEN 3 COCHES CON 8 CAballos juntos ó separados, con facilidades de pago, tratar Boedo 50, de 8 á 11.

SE VENDE UNA YUNTA DE CABALLOS alazanes, de tiro, muy mestizos, Chacabuco 1165, cochero Bordas. v7

SE VENDEN 3 CABALLOS DE TIRO pesado, garantidos, en yunta y solos, recién llegados del Sur, Salguero 744. v7

SE DESEA ENCONTRAR AUTOMOVIL para alquilar, aunque sea con taxímetro, Avellaneda, calle Gral. Mitre 1027, A. Díaz.

SE VENDE COCHE, LLANTAS DE goma, dos caballos ó sin caballos, Irala 649. v6

SE VENDEN DOS CUPES CON dos guarniciones y un milord, con guarnición y dos caballos, Río Bamba 986. v6

SE VENDEN 3 CABALLOS DE TIRO A solo, garantidos, livianos, con acción, tengo como para americana ó carro de reparto, Luna 333, á dos cuadras de Caseros. v6

TAMBO — SE VENDEN BUENAS LEcheras, 250 animales, 25 de Mayo 130, escritorio 18, de 2 á 5 p. m. v7

URGENTE VENDO CARRO, CABALLO Y guarnición, especial para todo trabajo, por cualquier precio, tratar Rincón 922. v7

VACA LECHERA, NUEVE LITROS diarios, se vende, tratar Cangallo 796.

VENDO UN POTRILLO DE TIRO pesado, Gazcón 258, R. R. v7

VENDO ESPLENDIDO CABALLO PARA carro, á toda prueba, Victoria 2544.

VENDO CHATITA DE REPARTO Y carrito liviano y reforzado, Güemes 4027, Palermo. v6

VENDO DOS BICICLETAS PEUGEOT, una media carrera, Guevara 446, Chacarita. v7

VENDO DOS CABALLOS, UN TORDILLO y un colorado nuevos, tiro liviano y pesado, tratar Rivadavia 10663.

VENDO BARATO CABALLO FINO DE andar chata con ó sin caballos y arneses, Colodrero y Núñez, Villa Urquiza. v7

VENDO UN CARRO Y UNA CHATITA via con buenos caballos, vendo baratísimo, por encontrarme enfermo, Uspallata 218.

VENTA DE POTROS, EL DOMINGO 11 del corriente remataremos en nuestro local, Provincias Unidas 186, 10 potros mestizos Clydesdale marca C. Diehl, 10 potros oscuros boulognes con rusos, para fúnebres, marca C. Diehl, 20 potros pesado, marca N. Vivot, y un lote de livigno, Dowdall y Dávison, Florida 248. v5

YEGUA DE TIRO SOLO PARA CARRO y para cualquier reparto vendo, Dean Funes 867.

MATERIALES DE CONSTRUCCION

A $ 3 HASTA 45, COLUMNAS, $ 12 A 26 balcones hierro, Charcas 2940. v8

A 15 1/2 CTS. PIE MACHIMBRE TEA, 1x3, nuevo.—Tortosa Hnos., Charcas 2940. v8

A 23, 27, 30 y 35 CTS. METRO ALAMbre tejido, portoncitos hierro 5 $, Charcas 2940. v8

A $ 5, 6, 10, 15, 25 Y 35, MIL PUERtas y ventanas, Tortosa Hnos., Charcas 2940. v15feb.

A $ 0.95 CHAPAS CANALETA DE 6 pies, 7 $ 1.10, 8 $ 1.25, 9 $ 1.40 y 10 $ 1.55, nuevo, sano, Tortosa Hnos., Charcas 2940. v11

ASERRADERO, CARPINTERIA, ESPEcialidad cajitas, galpones y trabajos para corralomeros, carpinteros y constructores, Bolivia 2839, V. del Parque. v2m

A PRECIOS QUE NO ADMITEN COMPEtencia puertas, ventanas, rejas y artículos de construcción, Rivadavia 2621 se envía catálogo ilustrado. v12

ANTES DE COMPRAR PUERTAS Y ventanas, pidan catálogo á José A. Iriarte é hijo, Montes de Oca 1540, se remite gratis. v2m

A 1.30 CHAPAS CINC 6 PIES, 1.60 7; 1.85, 8; 2.10, 9; cenefa, 0.80 cts. de 1 p. á 0.50 1/2; 0.12 mto. 1x3, columnas á 3.50; tranqueras 8x8 y 8x4 á 0.25 cts.; puertas y ventanas desde 2 $, baldosas 15 $ mil, Victoria 2395. v9

CASILLA DE MADERA DE DOS PIEZAS, construyo por 400 $, Triunvirato 641. v10

GALPONES USADOS DE HIERRO Y madera, varios tamaños, rieles usados, perfecto estado para colocación en vía, varios tipos y pesos, Florida 87, escritorio 7. v8

PUERTAS Y TIRANTES MADERA duro, usados, vendo barato, Miramonte 2235.

PUERTAS PATIO E INTERIORES, 2.60 por 1, tirantes 1ra., 4x9, y una espléndida oportunidad en bue estado, vende á cualquier precio, Seaverdia 2417.

SE VENDE PUERTA PORTIER, CON cristal, barato, Belgrano 3237. v7

SE VENDEN PUERTAS, VENTANAS Y [illegible] Mayo 1383.

ARRENDAMIENTO DE TIERRAS

ARRIENDO 141 HECTAREAS CHACRA 6 tambo, 27 alfalfadas, Lezama, F. C. Sud, Victoria 952, 52o. v6

ARRIENDASE EN PARTIDO BARTOlomé Mitre, estación Vila, F. C. C. A., en conjunto ó fracciones de 4000 cuadras, de campo para agricultura; tratar estancia "Desamparados", estación Vila, ó en la capital, Cangallo 1193. v14

ARRIENDANSE EN EL PARTIDO DE Balcarce, las estancias La Vigilancia y El Pantanoso, de la sucesión de Guillermo Lurb; vendiéndose, al mismo tiempo las haciendas que contienen; para tratar y recibir informes, dirigirse al escritorio de Martín Irahola, Piedras 23. v10of

ARRIENDANSE EN ARRECIFES (F. C. A. C. A.), dos fracciones de campo linderas, una de 700 cuadras y otra de 300, cercados, poblaciones, etc., campo especial como para agricultura ó tambo, á una y media leguas de la estación Arrecifes, se arriendan una ó las dos fracciones, tratar Raúl Fernández, Bolívar 157. v7

CAMPO FLOR SE ARRIENDAN 100 hectáreas cerca la est. Ituzaingó F. C. O., para agricultura, tratar Tucumán 1591. v6

CHACRA DE 83 HECTAREAS, EN EL partido del Pergamino, se arrienda ó se vende, Esmeralda 246.

CAMPO ESPECIAL PARA TAMBO O INvernada compuesto de 280 hectáreas en el partido de San Vicente, se arrienda, escribir Mitre 1829, en Avellaneda. v8

CHACRA SE DESEA ALQUILAR, CON 10 hectáreas más ó menos, con población, cerca de Buenos Aires, tratar Victoria 4039, C. Perez. v10

CHACRA 9 CUADRAS, SEMBRADAS, alfalfa, maíz, gran cantidad de duraznos, arriendo, en San Isidro; tratar Florida 668. v8

CAMPO PARA ARRENDAR: SE arriendan 10.000 hectáreas de campo en la sección 7a., Pampa, á seis leguas de la estación Conhello II. También sobre la misma estación, 30.000 hectáreas; tratar Venezuela 860. v8

CAMPO EN EL PARTIDO DEL AZUL, se arriendan 600 cuadras dividido en tres potreros, una población y dos jagüeles y se venden 400 vacunos y 4.000 lanares poco más ó menos. Dirigirse por ferrocarril del Sur hasta Tapalqué, preguntar por estancia El Recuerdo, de José D. Winter. v12

CAMPOS EN ARRENDAMIENTO:

1.100 cuadras para agricultura en el partido de Rojas, cerca 2 estaciones.

4.308 hectáreas muy bien alfalfadas y divididas en potreros, poblaciones, molinos, etc., en el partido Carlos Tejedor, F. C. Oeste.

1.350 hectáreas cerca de Alem, F. C. P., bien alfalfadas y divididas para tambos, á 15 cuadras de una cremería del molino del Oeste.

552 hectáreas para agricultura en el partido de Rojas, cerca de estaciones de los FF. CC Pacífico y Central Argentino.

142 hectáreas, sembradas especialmente para cosechar, al lado de la estación Alem, F. C. P., ocurrir á Juan P. Kavanagh, Reconquista 325. v8

EN MONTE GRANDE, SE ARRIENDAN 500 hectáreas de campo, alambradas y divididas en 5 potreros, distan una legua de Mataderos, campo especial para invernada, contrato por 1 á 2 años, más datos ocurrir á señores Farran y Zimmermann, San Martín 195. v8

EN ARRENDAMIENTO — DOS BUENOS lotes de campo, estando ubicados el uno en San Vicente, de 259 hectáreas, dividido en dos potreros, cercado, próximo á Glew, y el otro de 567 hectáreas en Olavarría, bien cercado y muy próximo á las nuevas estaciones Maipú, Arrieluas de Lartigau (F. C. S.) Por precio, plazos y condiciones á al martillero Roberto A. Pierutti, Chascomús. v6

PRESTAMOS A PARTICULARES Y COmerciantes á largos plazos y por cuotas amortizables, Crédito Italiano, Belgrano 2379, de 12 á 2 y de 5.30 á 7.30. v8

SE ARRIENDAN DOS MIL hectáreas de campo para agricultura ó ganadería, ubicadas á 30 cuadras de la estación del ferrocarril; tratar Avenida de Mayo 1213, escrit. 11. v6

SE ARRIENDA UN CAMPO EN LA estación Sierra de la Ventana, pcia. de Buenos Aires, de 7.000 hectáreas más ó menos, apto para agricultura y ganadería. Para datos ocurrir á la calle Rivadavia 5611, Buenos Aires. v10

SE ARRIENDAN 1.000 HECTAREAS DE campo en el partido de Guaminí, apto para agricultura y ganadería, con buena población, potreros, aguadas, dista 5 leguas de la estación Bonifacio á unas 20 cuadras de la estación del F. C. Francés; para verlo dirigirse á Enrique Bonifacio, estación La Manuela, F. C. S., ó al escritorio en Bs. Aires, B. Irigoyen 1081. v8

SE ARRIENDA PARA TAMBO Y QUINta el establecimiento La Florida, en Quilmes, F. C. S., á 30 minutos de la capital, compuesto de 120 hectáreas, de campo flor con agua perfumente; hay 12 cuadras de alfalfa nueva y otras viejas; con población de material y un galpón de 14 metros por 50 y 22 pesebres. Hay toda clase de herramientas lecheras modernas que se pueden adquirir. Ocurrir al propietario, calle Balcarce 212. v13

AVISOS VARIOS

ALQUILANSE SILLAS, MESAS, ALFOMbras, cortinas, espejos, toldos, y con ellos patios en saloncs, Moreno 2093, U. T. 930, Libertad. v10

ANTES DE TRAMITAR SUS PLEITOS testamentarias, etc., consulte á La Previsora, Restitución mandata, 500.000 pesos oro para anticipos al 9 o/o anual. Gerencia San Martín 284, U. T. 3842, Av. E. C. Mazzini. v17

ALQUILO ALFOMBRAS, TOLDOS, SIllas, espejos, caminos, cortinados, juegos de sala, gradas para colocar regalos, guarda ropas y todo lo necesario para adornar casas para casamientos, fiestas, etc., á precios módicos, empresa Boltano, Rivadavia 1915. v7f

CAMISAS PARA HOMBRES, SE HAcen toda clase de composturas, escribir vieja 1978, Juan Domingo, se va á domicilio. v7

COMISIONES: THE BARBICANE Co., Corrientes 354, la más antigua y acreditada casa del ramo, saldrá á Vd. de cualquier dificultad y obtendrá todo aquello que Vd solicite, por difícil que sea, con la máxima rapidez, éxito y honradez, cobrando mínima retribución, la casa tiene 270 agentes en el interior y exterior. Empresa Yankee de Ordenes, Especialistas en inversión de capitales. Correspondencia al gerente. The Barbicans Co., Corrientes 354. Teléfonos Unión 4055, Avenida. Cooperativa 4534, Central. v7

LOS CONOCIMIENTOS PRIVADOS Y secretos de la medicina natural, transforman en diez días á cualquier enfermo, en persona sana, fuerte, vigorosa, alegre, de poderosa mentalidad, apto para todas las exigencias de la vida. doc. Prof. M. de la Peña. Consultas y lecciones de 9 á 4, Moreno 1182. v6

LABOREMUS!!!! MIGUEL A. BRUNETti y Cía., Rivadavia 943, altos, U. T. 3954, Libertad.

LABOREMUS!!!! EMPRESA DE COMpulsiones en general. Para toda clase de edificios desde el palacio más suntuoso hasta la casita para el modesto obrero, chalets, casas-quintas, fábricas, galpones, reparaciones de todas clases, etc., etc. Precio sin competencia y condiciones de pago ventajosas. Pidan planos y presupuestos personalmente en nuestras oficinas, por carta ó por teléfono.

LABOREMUS!!!... COMPRA-VENTA DE propiedades en la capital y en el interior. Registro único completo con los planos exactos y minuciosos de las propiedades que están en venta. Los compradores tendrán á su alcance y bajo sus ojos todos los elementos de juicio para poder elegir la propiedad que deseen, en la posición y condición que más les convenga. La empresa Laboremus facilita con sus propios elementos, la realización de las operaciones.

LABOREMUS!!!... ADMINISTRACION de propiedades en la capital y en el interior. Las propietarios que no pueden atender personalmente á la administración de sus propiedades ó que residan fuera de la capital, encontrarán en la empresa Laboremus su administrador más perfecto y más apto, dados los elementos de que la empresa dispone, los que asegurán á los propietarios aumento de la renta, seguridad y regularidad en su percepción.

LABOREMUS!!!! COBRANZAS EN LA capital y en el interior, contando al efecto con agentes establecidos en todas las ciudades y pueblos de la República. Cuentas de cobro ordinario, moroso y judicial. Gestiones rápidas y eficaces. La comisión que percibe la empresa Laboremus, sólo se hace efectiva sobre el importe de los créditos realizados. Pidan informes y condiciones personalmente, en nuestras oficinas, Rivadavia 943, altos, por carta ó por teléfono U. T 3954, Libertad.

MATRIMONIO DESEA UNA niña DE 8 á 12 años para adoptarla como hija, Garay 3247.

SOMBREROS PANAMAS SE LAVAN 2 pesos, Maipú 648. v15

SOMBREROS PANAMAS, SE FORMAN, limpian, 2 $, Maipú 648. v15

ALQUILER DE CASAS Y LOCALES

ALQUILASE SALA Y GALPON, YATAY 739, tratar Humahuaca 1057. v7

ALQUILASE CASA DE ALTOS CON COmodidades, Pringles 1280. v7

ALQUILASE LA ESPLENDIDA CASA, Junín 1549. v8

ALQUILASE UN GRAN SALON, ALQUIler barato, Cangallo 2032. v7

ALQUILASE COCHERA CON 4 PIEZAS, Luzuriaga 652.

ALQUILASE CASA LUJOSA, 12 PIEZAS, 2 baños, vería 1 á 4, Bolívar 547. v8

ALQUILASE CASA, 5 PIEZAS, GAZCON 756, llaves San Nicolás 562, Floresta.

ALQUILASE UNA CASA ESPACIOSA con todas comodidades, altos, Méjico 1685.

ALQUILO SALON DE NEGOCIO, grande, vidriera, Estados Unidos 1885.

ALQUILO ESQUINA PEAUCHET Y MI[illegible] Lagos, familias, $ 150.

ALQUILO POR 110 $ CASA NUEVA, DE 7 habitaciones, Castro Barros 1713. v7

ALQUILASE UNA CASA BAJA MUY Moda, con todas comodidades, Entre Ríos 1649, tratar en la misma. v8

ALQUILASE CASA, 6 PIEZAS AMPLIAS, gran entrada, hall y dos patios, 200 $, Brandsen 1668, frente á la plaza. v10

ALQUILASE PRECIOSA CASA NUEVA, moderna y comodísima, Humberto 1 1686. v8

ALQUILO EN FLORES, CASA NUEVA, altos, 6 piezas, 150 $, Avellaneda y Condarco.

ALQUILASE LAVALLE 3410, CASA ESquina, altos, cielos rasos y paredes decoradas, cloacas y demás comodidades. v8

ALQUILANSE CASAS FLAMANTES, RECién concluidas, de 3, 4 y 7 piezas, baños, servicios, etc., Chile 1462.

ALQUILASE CASITA, 3 PIEZAS, COCINA y gallinero, 45 $, Dungenees 3470, tratar Esperanza 1111. v7

ALQUILO LINDA CASA DE FAMILIA, 5 habitaciones, Estados Unidos esq. Colombres 804.

ALQUILO CASA CON LOCAL PARA negocio, Bella Vista 2059, vería 2 á 4, tratar Alsina 2701. v8

AYACUCHO 1411, CASA SE ALQUILA, vería de 2 á 5. Tratar de 2 á 3. San Martín 316.

ALQUILASE CENTRAL PARAGUAY No. 1009, esquina, casa moderna con todas comodidades.

ALQUILASE CASA AL NORTE LUJOSA, mucha luz, aire, piso 1o., vería todo el día Arenales 1441.

ALQUILASE HERMOSA CASA CON TOdas comodidades, 7 habitaciones, Cochabamba 2382.

ALQUILASE CASA NUEVA, 7 PIEZAS, baño, etc., Moldes 731, frente estación Colegiales. v7

CORTA FAMILIA ALQUILASE CASA baja, 11 habitaciones, Pozos 634, altos, vería de 9 á 11. v7

ALQUILANSE DOS CASITAS DE 4 PIEzas y comodidades en 100 $ cada una, Lavarado 667 y 675.

ALQUILASE CASA ESPLENDIDA, BArata, 7 piezas, dos baños, Córdoba 2437 tratar en el 2o50. v9

ALQUILASE ESPLENDIDO LOCAL, comodidades para familia, Lima 1327, tratar en los altos. v11

ALQUILASE CASA DE ALTOS DE 5 piezas y comodidades, Humberto 1 1387; llaves al 1391.

ALQUILASE CASITA MODERNA SALA y 3 dormitorios 65 pesos, Thorne 1128, Flores. v7

ALQUILO CASA DE ALTOS, ECUADOR 691, tratar y vería de 8 á 11 y de 2 á 6 p. m. v6

ALQUILASE CASA, CORRIENTES 2581, 1er. piso, recién terminada, lujo y confort. v7

ALQUILO CASA COLOMBRES 921, SAla y tres piezas, precio $ 130; vería y tratar de 8 á 11 a. m. v6

ALQUILO PARTE DE CHALET, COMOdidades, $ 120, Ramón L. Falcón 3754, no hay papel, Floresta. v7

ALQUILO: SAN JUAN 3953, LOCAL PAra negocio, comodidad familia, precio $ 100 mensual. v6

ALQUILO DEPARTAMENTOS MODERnos, recién terminados, con todas comodidades, Sarandí 850. v6

ALQUILASE CASA AMUEBLADA, con confort, compuesta de 5 piezas y demás comodidades, Tucumán 1707. v12

ALQUILASE CASITA, TRES PIEZAS, todas comodidades, Olleros 3274, tratar Victoria 3380. v6

ALQUILASE CASA CON NEGOCIO con contrata, Hidalgo 1661, tratar Victoria 3380. v6

ALQUILASE $ 80 LINDA CASA, DE 2 dormitorios, gran comedor, sótano, baño, Tandil 2775 y Lafuente, Flores. v6

ALQUILASE ESQUINA, ALTOS NUEVA chicha, 120 $, Costa Rica esq. Garruchaga. v6

ALQUILASE CASA CON 3 PIEZAS Y demás comodidades con un lote de terreno al lado ó sin él, Olleros 3176. v6

ALQUILASE CASA RECIEN PINTADA y empapelada, vería de 2 á 4 p. m., Cevallos 1245. v6

ALQUILO EN USHUAIA 2259, CASA DE 6 piezas, jardín, frutales, terreno, semisurgente y gas. v7

ALQUILASE CASITA MODERNA, DOS salas y una pieza y demás comodidades, Almagro 920. v8

ALQUILASE HERMOSA CASA ALTA, con todas comodidades, Bernardo de Irigoyen 870. v7

ALQUILASE LOCAL EN EL ONCE, DE 400 varas con dos puertas, Sarmiento 2916, tratar de 9 á 11. v7

ALQUILASE CASA ALBERTI 866, ALtos, 7 piezas y dependencias, tratar Estados Unidos 1615. v7

ALQUILASE ESPLENDIDA ESQUINA, recién de 8 metros y seis todas comodidades, en 70 $, tratar Entre Ríos 412.

ALQUILASE LA CASA B. MITRE 2732, sala, comedor, 6 dormitorios, baño cocina vestíbulo, 400 pesos. v7

ALQUILASE BARATA ESPLENDIDA casa, Viamonte 1795, 5 piezas á la calle.

ALQUILASE CASA CHICHE, 5 PIEZAS para subalquilar, 105 pesos, pasaje San Carlos 86, tratar 1002 Paraguay.

ALQUILASE CASA 4 PIEZAS, baño, COcina, Ríos 128, Rosario, 1 cuadra Rivadavia, Caballito $ 100.

ALQUILASE PIE MACHIMBRE TEA, 1x3, nuevo.—Tortosa Hnos., Charcas 2940. v8

ALQUILASE EN FAMILIA DEPARTAmento exterior de 4 piezas y comodidades en 140 $, Andes 291, altos.

ALQUILARE CASA CENTRAL, CON 6 habitaciones, baño, vestíbulo y demás dependencias, Independencia 936, altos. v6

ALQUILASE CASITA DE 4 PIEZAS Y dependencias, toda amueblada, frente plaza del Congreso, tratar Victoria 1494. v7

ALQUILO CASA DE GRANDES COMODIdades para dos familias, moderna, vería Marmol 255, de 9 á 11 y de 2 á 6. v10

ALQUILASE CASA DE 8 PIEZAS, PAra vería y tratar en la misma, de 9 á 11 a. m. y de 2 á 8 p. m., Perú 1668 v7

ALQUILANSE EN SAN MARTIN CASAS de 7 piezas, agua corriente y demás comodidades, de Julio 20 y S. Lorenzo 214, alquiler 80 $.

ALQUILASE LA CASA CALLE COCHAbamba 186, con 3 dormitorios, sala y comedor, vestíbulo, baño, w. c., cocina y un patio cubierto, tratar Cochabamba 165.

ALQUILO, CABRERA 5570, CASA 2HI chc, sala, 4 dormitorios, comedor y 2 piecitas, jardín y todas comodidades, Arcnales 1091. v11

ALQUILASE 150 $, CASA CENTRAL, Rawson 21, media cuadra Rivadavia 4200, 8 piezas, azotea, agua corriente, cloacas, toda comodidad.

ALQUILO MITAD DEL pequeño LOCAL que ocupo con mi negocio, á casa que tenga artículos que puedan estar con librería; datos Corrientes 1669.

ALQUILASE, SAN JUAN 3389, BUENA casa de alto, formando esquina, balcones á dos calles, está recién pintada, precio razonable. v7

ALQUILASE, RECONQUISTA 361, DEpartamento 4a. la calle, 2o. piso, consta de 8 piezas y demás comodidades, tratar Reconquista 351. v10

ALQUILO CASA MODERNA CON SEIS habitaciones, 2 de servicio y dependencias, tiene mucho fondo, Independencia 2037, vería de 2 á 7 p. m. v8

ALQUILASE CASITA MODERNA, SALA 2 y 3os dormitorios y cocina, pesos 18, llaves al lado, Muñecas 2170 á Rivadavia 5[illegible], Juan Guina.

ALQUILER DE CASAS Y LOCALES

ALQUILO DEPARTAMENTO DOS salas y pieza muy barato, Talcahuano 379 letra D. v6

ALQUILASE SALON, UNA PIEZA Y galpon para industria, portón de entrada, Rondeau y Mundi. v6

ALQUILASE CASA, MUCHO CONFORT, baja y sin altos, 700 $, visitarla de 5 á 6, Maipú 954. v8

ALQUILASE, Bmé. MITRE 3521|26, dos casas modernas, alta y baja, con 10 y 11 piezas grandes, patios y todas comodidades, $ 380. v7

ALQUILASE LINDA CASA BAJA, MOderna, 5 piezas y 2 de servicio, baño espacioso, 120 $, Pozos 942, vería á cualquier hora. v7

ALQUILASE CASA BIEN SITUADA, El 3er. piso alto de Callao 660, las llaves en la zapatería, tratar Córdoba 2710 ó Uruguay 387, de 1 á 5. v7

ALQUILO CASA EN FLORES, RECIEN construida 5 piezas y todas comodidades, Varela 654, tratar en la misma, ó p. Mitre 872.

ALQUILASE CASA DE NEGOCIO CON instalación y comodidad para familia, Triunvirato 115, llaves al núm. 121, tratar Estados Unidos 3673.

ALQUILASE CASITA DE 2 PIEZAS Y cocina grandes y frutales á 2 cuadras de tranvía 99 y 1 del empedrado, Avenida 691, Floresta, tratar Méjico 1524.

ALQUILASE CASITA DE 3 PIEZAS Y gran terreno con portón en Villa Parque, á 3 cuadras del tranvía 86, tratar Tacuarí 1412.

ALQUILO CASA ALTA, NUEVA, BARata, hall, vitraux, gas, luz eléctrica, agua caliente, 4 piezas lujosas de servicio, cerca bulevar Belgrano, 24 de Noviembre 429. v7

ALQUILASE CASA ESPLENDIDA EN Flores, sala, vestíbulo, comedor, 3 dormitorios y comodidades, 120 $, vería y tratar con el dueño en la misma, Caracas 1034, de 2 á 4. v7

ALQUILANSE 3 HERMOSAS CASAS, consta cada una de seis piezas, dos más para servicio, hall, baño, cocina y w. c. Luz eléctrica y gas, Victoria 1265, tratar Victoria 812, de 9 á 11 de la mañana adelante. v7

ALQUILASE HERMOSA CASA HABITAción inmejorable, Tucumán 231, tiene 15 salones con balcones á la calle y varios interiores, con todos sus accesorios, propia para hotel, oficinas públicas ó familia, se hace contrato, razón en la misma. v10

ALQUILO BARATA NUEVA CASITA EN Lanus Oeste, 2 grandes piezas, cocina, w. c., más comodidades, R. L. Falcón 1186, á la altura de Av. Buenos Aires 1100, que sale de la estación; tratar Balcarce 473. v6

ALQUILASE LA CASA, CATAMARCA 1045|49, compuesta de 6 habitaciones y varios galpones, apta para cualquier industria y garage. Tiene 10 varas de fondo, casi todo cubierto, tratar San José 852.

ALQUILASE EN LANUS, F. C. S. PREciosa casita nueva, con jardín, frutales, aguas corrientes, calle Chacabuco N. 140, bajando por Avenida Pavón 3400 al Oeste, con tranvía eléctrico 102 á 50 varas. Tratar y llaves al lado. v8

A CUATRO CUADRAS DE LA ESTACION en Hurlingham, alquilo casa de mala y dos piezas, cocina, baño, luz eléctrica, agua corriente y demás servicios y dependencias; utilizarse también como para negocio, tratar Gral. Rosa y Constitución, al lado Bernal. v11

ALQUILASE BONITA CASA PARA familia, primer piso, sin altos, recién pintada y empapelada, tiene vestíbulo, 5 habitaciones, gran comedor, cuarto de baño, con agua fría y caliente, para baño, lluvia y lavatorio, amplia cocina con economía, carbonera, dos piezas de servicio, azotea, etc., Rodríguez Peña 207, esq. Sarmiento.

CASA MODERNA, RECIEN CONSTRUIda, se alquila en 70, piso con toda clase de comodidades, Salpancha 350, abierta de 2 á 4, llaves y tratar Bmé Mitre 953. v7

CASA 10x50 SE ALQUILA 3 PIEZAS Y cuarto al fondo, 2 cuadras de Rondeau y estación del F. C. Vélez Sarsfield, Emilia 44.

CASA ALTA, MODERNA, CON TODO confort, 7 habitaciones y una de servicio, baño, agua fría y caliente, luz eléctrica, w. c., se alquila, San Juan 2154. v15

CASA CHIC

ALQUILERES DE CASAS Y LOCALES

ALQUILASE CASA CON 8 PIEZAS, MATRIMONIO SIN NIÑOS,

AVISOS DE PARTICULARES

SE ALQUILA UNA CASA, POR MES, con todas comodidades para una familia de moralidad, en Barracas al Norte. Informes, Suárez 1256, de 1 á 3 p. m. v7

SE ALQUILAN 2 PIEZAS AMUEBLADAS con entrada independiente, para caballeros solos, Rivadavia 6400. v7

SE ALQUILAN 2 PIEZAS AMUEBLADAS, con entrada independiente, para caballeros solos, Rivadavia 6400. v7

SE ALQUILA UNA PIEZA AMUEBLADA, con entrada independiente, para caballero solo

OFICIOS DIVERSOS PEDIDOS

JOVEN PRECISO PRACTICO PARA SA-lón de lustrar, Suipacha 642. v6

JOVEN QUE POSEA EL FRANCES Y castellano, se necesita. Oficina de Seguros La Mundial, Avda. de Mayo 847, de 2 á 4, presentarse.

JOVEN, RECOMENDADO DE 14 A 16 años de edad, se necesita para consultorio, por carta á C. 1119. No se atiende personalmente, Rivadavia 4381.

JOVEN PRACTICO PARA ESCRITORIO se necesita, se ruega dirigirse por carta, precintando cálculos comerciales, Lima 37, Francisco Bianchi.

JOVEN DE 15 A 17 años CON PRACTICA y buena letra, se necesita para escritorio de casa introductora, dirigirse por carta, Casilla Correo 720.

JOVEN SE NECESITA de 20 á 25 años, que conozca bien la ciudad, para la aparición de folletos, se paga buen sueldo, se prefiere con referencias, dirigirse Florida 668, escritorio 3.

JOVEN SIN PRETENSIONES CON BUENA letra para escritorio y que sepa escribir á máquina Underwood, se precisa, indispensable indicar pretensiones, por carta á L. K., poste restante.

JARDINERO SE NECESITA CON RECOmendaciones para estancia, próxima á la capital. Sueldo 100 $, casa y comida, pasaje de ida pago. 25 de Mayo 147, de 5 á 7 p. m. v6

LUSTRADOR DE BOTINES NECESITO, B. de Irigoyen 753.

LINOTIPISTA PARA DIARIO SE NECESita, Defensa 888; ocurrir de 2 á 4 p. m.

LUSTRADOR DE CALZADO, SE NECEsita, San Juan 3093. v8

MUCHACHO PARA FONDA SE PRECIsa, Constitución 2799.

MUCHACHO DE 13 Á 14 años SE NEcesita para agencia, Tacuarí 832.

MUCHACHO PRACTICO PARA ALMAcén necesito, Garay 2801.

MUCHACHO PARA ALMACEN NECESIto, Costa Rica 99. v9

MUCHACHO SE NECESITA PARA ALmacén, Independencia 3302.

MUCHACHO RECIEN VENIDO, español, se necesita para almacén, Lavalle 3302

MUCHACHO SE NECESITA, QUE SEPA de ayudante fraguador, Viamonte 1127

MINERVISTAS MEDIO OFICIALES se necesitan, Alsina 1243.

MUCHACHO PRACTICO SE PRECISA para almacén, Carlos Calvo 2400.

MINERVISTA MEDIO OFICIAL SE necesita, Florida 377.

MUCHACHOS APRENDICES ENCUAdernadores, se necesitan, Cuyo 1128.

MUCHACHO APRENDIZ IMPRENTA SE precisa, ocurrir Moreno 1621.

MUCHACHO SE PRECISA DE 15 A 16 años para sastrería, Chacabuco 909.

MECANICO TORNERO SE NECESITA, Maza 64.

MUCHACHOS PARA MANDADOS SE precisan, Rivadavia 2383.

MINERVISTA PONEPLIEGOS SE PREcisan, Azara 704, Barracas.

MINERVISTA BUENO NECESITO, COrrientes 3151.

MUCHACHO SE PRECISA PARA LIBREría, Entre Ríos 230.

MUCHACHO PONEPLIEGO DE MINERva se necesita, Reconquista 371.

MINERVISTA PONEPLIEGO SE NECEsita, Sarmiento 380.

MOZO PARA ALMACEN PRACTICO, SE precisa, Méndez de Andés 1400. v7

MUCHACHO SE NECESITA PARA FAbrica de sombreros, Cangallo 2299.

MUCHACHO PARA ALMACEN SE NEcesita, Pinzón 602, Boca.

MEDIO OFICIAL PINTOR SE NECESIta, Venezuela 1411. v7

MOZO PRACTICO PARA ALMACEN SE precisa, Arenales 1102.

MUCHACHO PRACTICO PARA ALMAcén se precisa, Arenales 1102.

MEDIO OFICIALA Y APRENDIZA DE vestidos se precisan, Moreno 1718.

MEDIO OFICIAL PLOMERO PRECISO, Maipú 631, obra. v7

MUCHACHO PARA FABRICA DE MAseas, necesito, San Juan 3399.

MUCHACHOS APRENDICES HERREROS adelantados necesito, Yatay 239. v7

MUCHACHO PRACTICO PARA ALMAcén, se necesita, Cuyo 1501.

MOCITO SE PRECISA PARA FONDA, Loria 472.

MUCHACHO PRACTICO PARA ALMAcén se precisa, Corrientes 2400. v7

MUCHACHO HERRERO SE PRECISA; Moreno 2055. v6

MEDIO OFICIAL MUEBLERO, PRECISO para enchapado, Tucumán 3337 v6

MEDIO OFICIALA MODISTA Y APRENdiza, se necesitan, Rawson 929. v6

MUCHACHO PARA CARBONERIA SE necesita, Humberto I 2008. v6

MUCHACHO SE NECESITA PARA LIMpiar calzado, Santa Fe 2028 v7

MODISTAS DE VESTIDOS SE NECESItan, Sarmiento 1513, dpto. 3. v6

MEDIO OFICIAL ZAPATERO NECESIto, Humboldt 2472 esq. Santa Fe. v6

MOLDEADOR DE YESO, SE NECESITA Beauchef 849, de 5 á 7 p. m. v6

MUCHACHO INTELIGENTE DE 14 años, para negocio, necesito, Belgrano 3042.

MEDIO OFICIAL SASTRE Y aprendiz adelantado, se precisa, Ecuador 1537, v8

MUCHACHO PRACTICO PARA FONDA se precisa, se prefiere Italiano, restaurant Genoves, Rioja 1216.

MEDIO OFICIAL LIMADOR, PINTOR y talabartero de carruajes, se precisa, Sarmiento 2747.

MEDIO OFICIALA ADELANTADA POplerista y aprendiza, se precisan, Viamonte 1009.

MUCHACHO SE NECESITA, algo PRACtico para almacén, de 16 á 18 años. Triunvirato 100.

MUCHACHO ALGO PRACTICO EN DESpacho de bebidas se necesita, Córdoba 1030.

MUCHACHO DE BUENA PRESENCIA, de 15 años, se necesita casa introductora de automóviles, Paraguay 1300.

MUCHACHO de 14 años, QUE QUIERA aprender de electricista, se necesita, Alberti 725, casa y comida.

MUCHACHOS PARA TRABAJOS DE herrería, se precisan, Salta 1043, al fondo.

MUCHACHO PARA ESCRITORIO, CON recomendaciones, se necesita, Avenida Mayo 878, ingeniero, de 8 á 9 p. m.

MOZO JOVEN, DE 16 A 20 años, PARA dependiente de panadería y pastelería, se necesita, se prefiere español, Rivera 690

MUCHACHO DE 13 A 15 años para mandados de negocio se necesita, Sarmiento 884.

MUCHACHO PRACTICO PARA EL DESpacho de bebidas se precisa, Corrientes 4803. v7

MUCHACHO PARA ESCRITORIO, QUE sea bien recomendado, se necesita, Maipú 234, dep. H.

MUCHACHO DE 14 A 16 años, PARA almacén se precisa, que sea práctico, Est. Unidos 2302.

MOCITO PARA CAFE Y BILLARES, práctico, se precisa, dormir adentro, Paraguay 2401.

MUCHACHO DE 14 A 16 años PARA despacho de bebidas, se necesita, San Juan 1807.

MUCHACHO PRACTICO EN ALMACEN, se necesita, Independencia 1201, con recomendación.

MEDIO OFICIAL PARA HACER DEPOsitos de hierro, preciso, Haradero 80, Floresta.

MUCHACHO PRACTICO PARA COMEStibles y bebidas, se precisa, Nazca 3098, tranvía Lacroze, El Tular, Villa Devoto. v7

MUCHACHO PRECISO PARA MANEJAR coche, inutil presentarse sin certificado, Chile 1374, de 7 á 8 a. m.

MUCHACHOS DE 15 A 16 años SE PREcisan para fábrica de cajas para cigarros, San Juan 2559.

MUCHACHO DE 20 A 22 años, se precisa para repartidor de leche, que sepa conducir carrito, P. Colón 1183.

MOZO JOVEN RECIEN VENIDO, PAra dependiente y otros trabajos, se precisa, Canning 3599.

MUCHACHO PARA MANDADOS DE ESCritorio, con certificados de honradez, se precisa, Balcarce 170, escritorio 3.

MUCHACHO DE 16 A 18 años PARA ALmacén, se necesita, Bompland y Loyola.

MUCHACHO CADETE, PRACTICO EN zapatería, se precisa, de 16 á 18 años, C. Pellegrini 166.

MINERVISTA MEDIO OFICIAL ó aprendiz adelantado, se necesita, Malabia 2217. v8

MUY BUENAS PREPARADORAS SE necesitan, casa Robert Frères, Tucumán 772.

MUCHACHO PRACTICO EN LIBRERIA, recomendado para dormir adentro se necesita, Belgrano 3407. v7

MUCHACHO de 11 á 12 años, NECEsito para llevar valija, sin cama, Bustamante 656.

MOZO PRACTICO PARA ALMACEN, con buenas referencias, se precisa, Corrientes 1901.

MUCHACHO SE NECESITA PARA LIMpieza y mandados de sastrería, Rioja 1250.

MUCHACHOS APRENDICES PARA taller de dorador á máquina, se precisan, ganarán sueldo, Libertad 56.

MODISTAS MEDIO OFICIALAS BATEras y polieristas, se precisan, Charcas 1222.

MUCHACHO PRACTICO PARA ALMAcén de 16 años, se precisa, Belgrano 2788.

MOZO PARA FONDA Y DESPACHO DE bebidas se precisa con recomendaciones, Santa Fe 4800. v8

MEDIO OFICIAL SASTRE Y APRENdiz, pago buen sueldo, necesito, Venezuela 2164.

OFICIOS DIVERSOS PEDIDOS

MUCHACHO SE PRECISA PARA LEcheria, que tenga recomendaciones, San Juan 1771.

MOZO DE ALMACEN SE NECESITA, práctico en comestibles, de 20 á 24 años, Victoria 4202.

MUCHACHO PARA PEON DE FARMAcia de 16 á 20 años se necesita, tratar Vicente López 72. v7

MECANICO COMPETENTE EN REPAraciones de automóviles se necesita, Santa Fe 1641.

MUCHACHO PRACTICO DE ALMACEN se precisa de 15 á 16 años. Maure 4387, Emo. Adal. Villa Urquiza. v8

MECANICOS SE NECESITAN, UN ajustador y un tornero, prácticos en automóviles, Lineras 440. v6

MECANICOS OFICIAL Y MEDIO TORneros en general se precisan, Nicaragua 538. v8

MEDIO OFICIALAS PARA LENCERIA á mano, se necesitan, C. Pellegrini 719. v6

MAQUINISTA PARA TELARES, HOMbre práctico, se necesita uno, Patricios 1053. v6

MAESTRO PARA FABRICA DE galletitas, se necesita, informes Michelotrena y Cía., Paraná, P. de Entre Ríos. v15

MECANICO QUE CONOZCA BIEN LOS motores de lanchas automóviles se necesita para capataz talleres Ortholan, Tigre. v8

MUCHACHO BIEN RECOMENDADO, algo práctico, en almacén, de 16 á 18 años, se necesita en el Almacén Inglés, Cabildo 2014.

MOZO PARA ALMACEN QUE SEA práctico en despacho de bebidas no mayor de 18 años bien recomendado se necesita, Cangallo 2001.

MUCHACHO CADETE DE VENDEDOR de calzado se necesita para reparto y limpieza, sueldo 30 $, comer y dormir en su domicilio, B. Mitre 790.

MUCHACHO PARA ESCRITORIO, SE necesita, San Martín 142, escritorio núm 27, es inútil se presenten sin buenas recomendaciones.

MECANICO COMPETENTE PARA DESarmar todas las máquinas de un aserradero se necesita urgente, tratar Dávila 879, Flores.

MECANICO SE PRECISA QUE SEA práctico en arreglo de graffófonos ó cualquier máquina parlante, Av. de Mayo 925.

MUCHACHO SE NECESITA DE 15 A 16 años para almacén, algo práctico en despacho de bebidas y hacer reparto y limpieza, Chile 1100.

MECANICO CON MOTOR PARA enseñar á dos personas desarmar y armar, se necesita con urgencia, tratar de 10 á 12 m., Chacabuco 221.

MAQUINISTA SE NECESITA CON BUEnos informes, para el manejo de un motor Ruston, alta y baja para arar, Cochabamba 1149, de 9 á 11 a. m. v8

MUCHACHO DE 15 A 16 años NECEsito, Don Cristóbal 70, continuación de Estados Unidos, se prefiere italiano, de 6 á 8 y de 1 á 2 p. m. v6

MECANICO AJUSTADOR COMPETENte en ajustes de distribuciones de máquinas á vapor, se necesita, presentarse con certificados Mompox 1647, calles Entre Ríos y Garay.

NECESITO PEONES PARA CARRITOS A mano, Sarmiento 1447, antes Cuyo.

NECESITO CARREROS CON LIBRETA, empresa carros chicos, Rivera 173.

NECESITO CARREROS CON LIBRETA, empresa carros chicos, Andes 1045.

OFICIAL ELECTRICISTA PRACTICO SE necesita, Florida 118.

OFICIAL PELUQUERO ITALIANO CON comida se necesita, Viamonte 1331.

OFICIAL MUEBLERO DE LUIS XV, preciso, Venezuela 2430.

OFICIAL Ó MEDIO OFICIAL PELUQUEro, se necesita, Alvarez 1654. v8

OFICIALAS ROPA BLANCA DE señora, se precisan, Lavalle 802.

OFICIALES Y MEDIO OFICIALES electricistas se necesitan, Santa Fe 1762.

OFICIAL MEDIO SASTRE NECESITO, Corrientes 4474.

OFICIAL PELUQUERO, SE NECESITA, Rivera 1051.

OFICIAL PELUQUERO BUENO POR mes sueldo seco se necesita, Tacuarí 1063.

OFICIAL COLCHONERO SE NECESITA, Sarmiento 1565.

OFICIAL MEDIO BARBERO BUENO por mes se necesita, Cevallos 1711.

OFICIAL CARPINTERO COLOCADOR de puertas y ventanas preciso, Garay 3961.

OFICIAL PELUQUERO POR MES 40 pesos y comida, preciso, Rioja 1836.

OFICIAL MEDIO SASTRE DE señora, SE necesita, Viamonte 1018.

OFICIAL MEDIO PELUQUERO SE NEcesita por mes Chacabuco 1288.

OFICIALES Y MEDIO SASTRES SE NEcesitan, Isabel la Católica 890. v7

OFICIAL MODELISTA DE FUNDICION se precisa, Bolívar 1741.

JOVEN, APRENDIZ SASTRE, PRECISO, Colombres 1062, dpto. 7.

OFICIAL PARA MINERVA, NECESITO, Rivadavia 1865.

OFICIAL PELUQUERO POR MES, SE necesita, Boedo 862.

OFICIAL MEDIO PELUQUERO SE precisa por mes, Pueyrredón 689.

OFICIAL MEDIO SASTRE Y APRENDIZ adelantado, preciso, Méjico 1870.

OFICIAL PELUQUERO BUENO, 45 $ Y comida, necesito, Córdoba 1765.

OFICIALES CARPINTEROS SE NECEsitan, Manuela 1503.

OFICIAL MEDIO OFICIAL SASTRE SE NEcesita, Lima 429.

OFICIAL PELUQUERO COMPETENTE se precisa, Belgrano 3115. v7

OFICIAL SASTRE O MEDIO OFICIAL, se precisa, Cevallos 737.

OFICIAL PELUQUERO MEDIO adelantado se necesita, San Juan 2386. v7

OJO! OFICIAL PELUQUERO SE NECEsita por mes, tratar Bmé. Mitre 1228.

OFICIAL PELUQUERO COMPETENTE se necesita, 70 $ secos, Honduras 10.

OFICIALA PLANCHADORA PARA TINtorería se necesita, Chile 883.

OFICIAL MEDIO PELUQUERO POR mes, necesito, Olavarría 930, Boca.

OFICIAL PELUQUERO COMPETENTE, 45 $ y comida, preciso, Marmol 737.

OFICIAL PELUQUERO SE NECESITA por mes, Dean Funes 280, Avellaneda.

OFICIAL MEDIO BARBERO, JOVEN, necesito, California 446.

OFICIAL PELUQUERO COMPETENTE, preciso, Tucumán 3197.

OFICIAL PELUQUERO PRECISO POR mes, con buen sueldo, Méjico 2199.

OJO! SE NECESITA UN APRENDIZ sastre, Chile 1514.

OFICIAL HOJALATERO SE PRECISA para el campo, Maza 1978.

OFICIAL PELUQUERO COMPETENTE, se necesita, Cabildo 2128

OFICIAL PELUQUERO COMPETENTE se precisa, Sarmiento 4490, antes Cuyo.

OFICIAL MEDIO SASTRE O APRENDIZ adelantado, preciso, Serrano 1170.

OFICIAL MEDIO PELUQUERO COMPEtente, por mes, necesito, Victoria 3589.

OFICIALA BUENA PLANCHADORA SE precisa, Salta 1056.

OFICIAL PELUQUERO COMPETENTE, por mes, preciso, Paseo Colón 1178. v7

OFICIAL PELUQUERO SE NECESITA por mes, Monroe 2822, Belgrano. v7

OFICIALA PLANCHADORA SE PRECIsa, Rodríguez Peña 248. v6

OFICIAL SASTRE de señoras, SE precisa, Hernandarias 1006. v7

OFICIALA DE BATAS Y APRENDIZA SE necesitan, Santa Fe 1876. v10

OJO — MEDIO OFICIAL PELUQUERO adelantado se precisa, Arenales 2801.

OFICIAL O MEDIO BARBERO SE NEcesita por mes, pago bien, Ushuaia 2248. v6

OFICIAL HOJALATERO Y GASISTA se necesita, Maure 3861, Chacarita. v7

OFICIAL MEDIO PELUQUERO NECEsito por mes, pago bien, Garay 2674. v7

OFICIAL ZAPATERO se NECESITA, Lavalle 2106, do trabajo fino de hombre. v7

OFICIAL PELUQUERO SE NECESITA por mes, con ó sin comida, Brasil 1061. v7

OFICIAL PELUQUERO SE NECESITA por mes, se le da de comer, Charcas 1229.

OFICIAL PELUQUERO NECESITO POR mes, pago 45 $ y comida, Colón 172, Avellaneda.

OFICIAL SASTRE, MEDIO Y aprendiz adelantado, se necesitan, se da comida, Honduras 138.

OFICIAL SASTRE Y MEDIO OFICIAL se necesitan, Chile 1019, tratar de 8 á 9

OFICIAL Y APRENDIZ PARA ARTICUlos de viaje, se necesita, Montevideo 652. v7

OFICIAL MEDIO SASTRE Y APRENDIZ adelantado, se necesitan, Cochabamba 2277

Ordeñador PRACTICO SE NECESITA, sueldo 70 $, calle M. Pedraza 1580, Buenos Aires, est. Núñez F. C. C. A.

OFICIAL MEDIO PELUQUERO ADELANtado necesito, 40 $ y comida, Córdoba 2902.

OFICIAL PELUQUERO SE NECESITA, para Victoria, que sea competente, tratar Esmeralda 117.

OFICIALA BUENA Y MEDIA OFICIALA modista de vestidos, se necesita, San José 135.

OFICIALA PLANCHADORA PARA CAmisas se precisa, Rodríguez Peña 1295. v6

OFICIOS DIVERSOS PEDIDOS

OJO, APRENDICES SASTRES ADELANtados, varios, preciso. independencia 2288.

OFICIAL ELECTRICISTA, GASISTA Y plomero competente, se necesita, Callao 1318.

OFICIAL PELUQUERO NECESITO competente, buen sueldo, por mes, General Urquiza 87.

OJO, OFICIAL PELUQUERO COMPEtente por mes, sueldo seco, precio, Brasil 1085.

OFICIAL MEDIO ADELANTADO PELUquero, se precisa por mes, Avenida Alcorta 448. v8

OFICIAL MEDIO SASTRE, INUTIL presentarse si no es de trabajo fino, se precisa, Córdoba 2908.

OFICIALES MUEBLEROS PARA MACIzo, buenos, precisamos, Defensa 1872, al fondo.

OFICIAL PELUQUERO O MEDIO OFIcial preciso, Dean Funes 980, Avellaneda. v8

OFICIAL PELUQUERO, SE NECESITA competente, sueldo seco, Cabildo 2689, Belgrano. v7

OFICIAL ASERRADOR DE RECORTE, se necesita, inútil presentarse si no es competente, Pasco 651.

OFICIAL MEDIO PELUQUERO BUENO, se precisa por mes, Arenales 3099, urgente. v8

OFICIAL MEDIO BARBERO PARA Adrogué, F. C. S., se necesita, tratar Chiclana 3223, de 9 á 10 a. m.

OFICIAL MEDIO SASTRE Y APRENDIZ adelantado, necesito, buenos, Dorrego 1262.

OJO, MEDIO OFICIAL PELUQUERO, inútil presentarse si no sabe su obligación, Moreno 2277.

OFICIAL MEDIO SASTRE Y APRENDIces adelantados de confección se necesitan, Pavón 3470.

OFICIAL COLCHONERO SE NECESITA en la colchonería frente á la estación Quilmes, F. C. S.

OFICIAL MEDIO PELUQUERO NECESIto, San Lorenzo 78, San Martín, F. C. C. A.

OFICIAL PELUQUERO SE PRECISA EN San Martín, Belgrano 589, sueldo seco ó casa y comida. v7

OFICIAL PELUQUERO SE PRECISA PAra Montevideo, sueldo 20 $ oro, casa y comida, Alsina 640.

OFICIAL PELUQUERO BUENO, PAGO 50 $ y comida, precisase, Avellaneda 2259, Flores.

OFICIAL PELUQUERO PRECISO mensual, con comida, Dean Funes 480, Avellaneda. v7

OFICIAL PELUQUERO COMPETENTE, se precisa por mes, Juramento 2698, Belgrano.

OFICIAL Y MEDIO SASTRE PARA trabajo de confección, se precisan, Jufre 125.

OFICIAL SALONERO COMPETENTE necesito, peluquería Palace Hotel, 25 de Mayo 228.

OFICIAL Y MEDIO PELUQUEROS QUE sepan trabajar, por mes, necesito, pago bien, San Juan 3792. v8

OFICIALA BUENA PARA VESTIDOS, que sepa cortar necesito, C. Pellegrini 719. v6

OFICIALES PELUQUEROS Y MEDIO oficiales se precisan, Méjico 820, de 8 á 10 y 3 á 5. v7

OFICIAL MEDIO SASTRE DE CONfección, casa y comida, se precisa, Moreno 2616. v6

OFICIALES Y MEDIO OFICIALES PINtores de lino, se necesitan, Belgrano 1661. v7

OFICIAL PELUQUERO PARA LA campaña, sueldo 65 $, casa y comida, precisa; tratar Rivadavia 5721. v7

OFICIALAS PLANCHADORAS y aprendizas adelantadas se necesitan, Ecuador 1314. v6

OFICIALES Y MEDIO SASTRES SE precisan, trabajo permanente en sacos y sobretodos, Santo Domingo 594, B. al Norte. v8

PLANCHADORAS OFICIALA Y MEDIO oficialas se necesitan, Méjico 788.

PLANCHADORA BUENA OFICIALA SE precisa, Charcás 1088.

PEON CARRERO CON LIBRETA SE necesita, Libertad 886.

PLANCHADORAS MEDIO OFICIALAS se necesitan, San Juan 1676.

PLANCHADORAS OFICIALAS y aprendizas se necesitan, Solís 1705.

PLANCHADORA BUENA OFICIALA SE precisa, Carlos Calvo 1045.

PONEPLIEGOS SE PRECISAN PARA imprenta, B. Mitre 1822.

PRECISASE OFICIAL PINTOR QUE sepa de recuadro, Independencia 1890.

PINTOR OFICIAL COMPETENTE SE precisa, Humberto I 2860.

PLANCHADORAS OFICIALAS, SE precisan, Méjico 3068.

PANTALONERA FINA DE MEDIDA, se precisa, Bolívar 981.

PEONES PARA QUINTA Y JARDIN SE necesitan, Santa Fe 2041. v7

PINTORES BUENOS OFICIALES CON la ropa se necesitan, Dean Funes 344.

PEON PARA LIMPIEZA Y MANDADOS se necesita, sueldo 60 $, Florida 234.

PLANCHADORA BUENA OFICIALA SE necesita, Chacabuco 781.

PLANCHADORA APRENDIZA SE NECEsita, Rioja 1546. v7

PLANCHADORAS OFICIALAS Y MEDIO oficialas se necesitan, Pozos 1051.

PLANCHADORAS BUENAS OFICIALAS se necesitan, Sáenz Peña 976

PINTORES MEDIO OFICIALES, SE necesitan, Corrientes 4051.

PLANCHADORA BUENA OFICIALA preciso, Bolívar 844. v7

PLANCHADORA BUENA OFICIALA, se necesita, Paraguay 1080.

PRECISO MEDIO OFICIAL DECORADOR Independencia 2117.

PLANCHADORA MEDIO OFICIALA NEcesito, Florida 668.

PLANCHADORAS OFICIALAS SE NEcesita, Arenales 1631. v8

PLANCHADORA SE NECESITA, PERU 938. v7

PONEPLIEGOS SE NECESITAN, IMprenta Trugant, Belgrano 446.

PINTOR MEDIO OFICIAL DECORADOR se necesita, Tucumán 1775, de 7 á 8.

PLANCHADORA BUENA OFICIALA Y lavandera se precisa, Talcahuano 845.

PEON PARA CAMPO SE PRECISA, Humberto 767.

PLANCHADORA MEDIO OFICIALA SE necesita, San José 539. v7

PLANCHADORA APRENDIZA ADELANtada preciso, Urquiza 88. v7

PLANCHADORA MEDIO OFICIALA SE necesita Lavalle 1530.

PLANCHADORA BUENA OFICIALA SE necesita, San Martín 681. v7

PLANCHADORA OFICIALA SE PRECISA Perú 1065.

PEON CARRERO NECESITO, RIVADAvia 6064.

PLANCHADORA APRENDIZA SE PREcisa, con sueldo, Boedo 97. v7

PEONES PARA REMOVER TIERRAN hacen falta en Avenida Alvear 2854.

PEON ordeñador SE NECESITA, ocurrir de 7 á 11, Entre Ríos 2144.

PLANCHADORA OFICIALA Y MEDIO, se precisan, Sgo. del Estero 737.

PLANCHADORAS SE PRECISAN, BUEnas oficialas, Viamonte 1040, altos.

PLANCHADORA BUENA SE NECESIta, Corrientes 1688, buen sueldo. v7

PRECISANSE MEDIO OFICIALES pintores, Canning 1290. v7

PLANCHADORA OFICIALA Y MEDIO oficiala se necesitan, Alsina 1265.

PEON PRACTICO PARA LECHERIA con recomendaciones, se precisa, Solís 767.

PLANCHADORA BUENA OFICIALA DE camisas, se precisa, Charcas 1033.

PINTOR APRENDIZ QUE SEPA MASIllar, se necesita, Boedo 1678.

PINTOR COMPETENTE, RECUADRador preciso, Anchorena 1230.

PEON PARA QUINTA, MUY PRACTICO, se necesita, tratar Cangallo 1430.

PEON albañil NECESITO, SALCEDO 2296.

PLANCHADORAS DOS MEDIO OFICIAlas, se precisan, E. Unidos 1791.

PINTORES MEDIO OFICIALES DE LIso, necesito, Río Janeiro 70.

PEON QUE SEPA ALGO DE LUSTRAR se necesita, Florida 587.

PLANCHADORA APRENDIZA SE NEcesita, Pueyrredón 793.

PEON JOVEN, SE NECESITA PARA limpieza, Independencia 1677.

PLANCHADORA PARA ROPA LISA SE precisa, Herrera 882. v7

PLANCHADORA APRENDIZA NECESIto, Azcuénaga 949. v7

PEON PRECISO PARA albañil, 24 de Noviembre 1350.

PLANCHADORA NECESITO, MORENO 2978. v7

PLANCHADORAS OFICIALAS SE PREcisan. Esmeralda 455, piso 1o. v6

PLANCHADORA OFICIALA SE PRECIsa, Victoria 2068. v6

PLANCHADORA APRENDIZA SE NECEsita, B. Mitre 1826. v6

PLANCHADORAS OFICIALAS BUENAS precisanse, B. de Irigoyen 371. v7

PONEPLIEGOS DE LITOGRAFIA A LA aguja se necesitan, Rivadavia 4045. v7

PLANCHADORA BUENA OFICIALA de camisas se precisa, Uruguay 356. v6

PLANCHADORAS MEDIO OFICIALAS se precisan, Peña 139. v7

PLANCHADORAS OFICIALAS Y MEDIO oficialas, por día ó pieza, pago bien trabajo seguido, necesito, Méjico 1512.

OFICIOS DIVERSOS PEDIDOS

PLANCHADORA MEDIO OFICIALA SE precisa, Brasil 1360. v8

PLANCHADORA OFICIALA SE PRECIsa, Herrera 869. v8

PLANCHADORA MEDIO OFICIALA SE necesita, Cevallos 1572. v8

PEON PRACTICO SE NECESITA PARA almacén de ramos, Méjico 1852. v8

PEONES SE PRECISAN PARA EMPREsa de limpieza, Rodrigues Peña 454. v6

PLANCHADORAS OFICIALA Y MEDIO oficiala se precisan, Estados Unidos 741 v6

PANTALONERAS PARA MEDIDA SE necesitan, ser muestra, Sarmiento 834. v8

PLANCHADORA MEDIO OFICIALA adelantada se precisa, Cangallo 2725. v7

PLANCHADORA BUENA MEDIO OFIcial, Necochea, Viamonte 845, dep. 5. v7

PLANCHADORA MEDIO OFICIALA adelantada se necesita, Cangallo 2531. v7

PEON PRACTICO PARA MUEBLERIA se necesita con recomendaciones de 9 á 11 a. m. Sarmiento 1041.

PONEPLIEGOS DE MINERVA SE NECEsitan, Tucumán 436, trabajo permanente.

PEON PRACTICO HERRADOR, NECESIto en Avenida Bella Vista 8181, Villa Ortúzar. v7

PREPARADORAS DE SOMBREROS PAra señora se necesitan, B. de Irigoyen 722.

PLANCHADORA BUENA OFICIALA SE necesita para tres días 6 todas las tardes, Alsina 1065.

PLANCHADORA BUENA OFICIALA PAcamisas y aprendiza adelantada se necesita, Alsina 1065. v7

PINTOR OFICIAL COMPETENTE se NEcesita, Pampa 2819, de 6.30 á 7 a. m., con ropa.

PREPARADORAS BUENAS MODISTAS de sombreros, se necesitan, Cerrito 871.

PLANCHADORES O PLANCHADORAS de de camisas nuevas se necesitan, Solís 160. v7

PEON QUINTERO RECIEN VENIDO PAra estancia, se necesita, Chacabuco 76, escritorio 16.

PLANCHADORA MEDIO OFICIALA Y aprendiza adelantada, se precisa, Acevedo 1557, dpto. 2. v7

PEINADOR DE DAMAS SE NECESITA, á la Maison Grange, Alsina 1306, presentarse de 12 á 1. v7

PLANCHADORA APRENDIZA DE CAmisas de color se precisa, Sáenz Peña 988.

PONEPLIEGOS PARA MAQUINA GRANde y otro para minerva necesito, Corrientes 3151.

PRECISO MUCHACHO PARA LIMPIEZA y mandados de escritorio, de 14 á 15 años, Maipú 261. v7

PLANCHADORAS OFICIALAS DE CAmisas y ropa de señora y aprendiza se necesita, Córdoba 1471. v7

PEON DE FARMACIA QUE SEPA COcinar se precisa, San Martín 908, de 8 á 9.

PEON, SE PRECISA, PRACTICO PARA casa introductora con buenos certificados, dirigirse Suipacha 775.

PANTALONERA DE FINO SE PRECISA con muestra, 3 $ sin bajos, inútil presentarse sin ser competente.

PEON español Ó RECIEN VENIDO, con casa y comida, se desea, Triunvirato 217. v8

PLANCHADORA APRENDIZA PARA todo, con sueldo, preciso, Cochabamba 1290. v7

PLANCHADOR O PLANCHADORA BUEna para camisas, se necesita, Suipacha 964.

PLANCHADORA BUENA OFICIALA DE camisas de hombres, de color, nuevas B. de Irigoyen 239.

SE DESEA MODISTA PARA TRABAJAR en compañía con otra, Entre Ríos 102, P. M.

SE PRECISAN OFICIALES HOJALATEros y gasistas competentes, Belgrano 3338. v7

SE PRECISA OFICIAL COMPETENTE obra y medio oficial herreros, Patagones 2256. v8

SE PRECISA OFICIAL, PELUQUERO calle Centenario 293, San Isidro, F. C. C. H. v7

SE PRECISA MOZO DE ALMACEN que haya servido en hotel, P. Unidas 3401.

SE NECESITA MEDIO OFICIAL MECAnico para taller de bicicletas, Independencia 1846. v7

SE PRECISA UN MUCHACHO PARA almacén, que sepa despachar, que tenga buenas informaciones, Las Heras 588. v7

SE PRECISAN DOS APRENDIZAS adelantadas, modistas de vestidos, Bustamante 1626.

SE NECESITA HOMBRE DE EDAD, práctico para repartir avisos, Pichincha 1383.

SE PRECISA OFICIAL CARPINTERO con herramientas ó sin ellas, Ramón L. Falcón 5130.

SE NECESITA MEDIO OFICIAL TAlabartero, guarnicionero coche y carro, Gurruchaga 1283. v9

SE PRECISA MUCHACHO DE 14 A 15 años, práctico de almacén, Bmé. Mitre 2300. v7

SE NECESITA MEDIO OFICIAL CARpintero, se da casa y comida, Dorrego 1604, Maldonado. v7

SE PRECISA ZAPATERO MEDIO OFIcial y aprendiz adelantado de clavado, Pasco 1041. v6

SE NECESITAN ALGUNOS EMPLEADOS para escritorio, ofertas dirigir á Casilla de correo 1318. v6

SE PRECISAN COSTURERAS Y APRENdizas adelantadas en ropa de hombre, Constitución 3235. v6

SE PRECISA OFICIALA PLANCHADOra, mujer ó hombre, buen sueldo, Tucumán 1685. v6

SE NECESITA UN OFICIAL HERRERO, competente para yuguillos, Triunvirato 1185. v6

Señora VIUDA RECIEN VENIDA, SE ofrece para mucama ó cuidar señoras solas, Santa Adelaida 385, Boca. al Norte. v6

SE NECESITAN MUCHACHOS DE 15 A 17 años para mandados, se prefieren comprendan el francés, casa Robert Freres, Tucumán 772

Señorita QUE CONOZCA PERFECTAmente la teneduría de libros se necesita, dirigirse por carta con referencias, á P. N., Suipacha 253. v6

SE NECESITA MEDIO OFICIAL SASTre para campaña, cerca de la capital, sueldo 45 á 50 $, casa y comida; ocurrir Cuneros 3272, altos.

SE NECESITAN PONEPLIEGOS Y SEgundo maquinista para máquina en blanco; por informes Reconquista 193, Montevideo. v6

Señoritas Y CABALLEROS SE NECESItan para dedicarse al teatro; se les enseña zarzuelas, operetas y cupiés. Clase de canto, hora de oficina de 11 a. m. á 6 p. m, B. Mitre 1444, altos del Argentino. v8

SE BUSCA UN CAPATAZ CARPINTERO bien práctico en sus ramos y que sepa trabajar según dibujos; inútil presentarse sin buenas recomendaciones. Oficina de Obras del Subterráneo, Plaza del Congreso. v7

SE PUEDEN GANAR DE 5 A 7 $ DIArios con trabajo muy agradable, niñas, niños, señoras y caballeros, en cualquier punto de la República, que se dirijan personalmente ó por carta, franqueando contestación al Instituto Universal de Artes Modernas, Serrano 2282. v11

TIPOGRAFO MEDIO OFICIAL SE NEcesita, Corrientes 426.

TALABARTEROS MEDIO OFICIALES necesito, Bartolomé Mitre 1076.

TIPOGRAFO MEDIO OFICIAL se PREcisa y ponepliegos, Entre Ríos 655.

TIPOGRAFO MEDIO OFICIAL SE NEcesita, Independencia 1100.

TIPOGRAFO MEDIO OFICIAL SE NECEsita, Cuyo 825.

TORNEROS MECANICOS SE NECESItan, Acoyte 145.

TALABARTERO SE NECESITA UN PEcherero y un guarnicionero de carro bueno, Bermejo 267. v8

TALABARTEROS OFICIALES Y MEDIO oficiales, para guarniciones de coche, se necesitan, Paraná 590.

TALLISTAS MEDIO OFICIALES Y UN aprendiz adelantado se precisan, Monte Egmont 239.

TIPOGRAFOS COMPETENTES PARA trabajos comerciales, se necesitan, Alsina 1248.

TIPOGRAFO MEDIO OFICIAL QUE sea de minervista, se precisa, Bolívar 360.

TACHEROS, SE NECESITAN, OCURRIR al taller, Charcas y Avenida Rosales.

TIPOGRAFOS, LINIERO Y MEDIO OFIcial de comerciales, se necesita, C. Calvo 2359.

TALABARTERO PARA COCHES NECEsito, tratar Alsina 2240, señor Salgado, de 5 á 6.

TORNERO MECANICO QUE ENTIENDA en matrices, se precisa, Belgrano 3753, es inútil presentarse si no es competente. v7

TODA PERSONA QUE TENGA ALGUnas horas libres y quieran ocuparlas entretenidas y lucrativas, solicitese informes franqueando contestación. Greco y Cía., Florida 468. v10

VENDEDORA COMPETENTE, CON preferencia que entienda en corsés, se necesita, C. Pellegrini 490.

ZAPATERO NECESITO, RODRIGUEZ (F. C. O.), Rucci. v8

ZAPATERO OFICIAL PARA COMPOSTUras, se necesita, Bella Vista 84, Flores.

ZAPATERO QUE SEPA LUSTRAR PEDchico, Moreno 715. v7

OFICIOS DIVERSOS PEDIDOS

SE PRECISA MODISTA DE VESTIDO

OFICIOS VARIOS PEDIDOS

JOVEN DE 17 años se ofrece para escritorio, tiene conocimientos de máquina sin escribir, buena letra y ortografía. Bernardo de Irigoyen 1000, 2º piso, depto. 3. v7

JOVEN RECIEN VENIDO desea colocarse en casa de comercio, conoce algo de máquina sin escribir, buena letra y ortografía. Cangallo 1088.

JOVEN, RECIEN VENIDO, desea colocarse en casa de comercio, conoce algo de máquina sin escribir, buena letra y ortografía. Cangallo 1088.

JOVEN DE 20 años DESEA PUESTO para cobrar, escribir, llevando 4 años en el mismo, con carta y personalmente. Yatay 53. v8

JOVEN, con práctica de 3 años, PRACTICO en tienda, escribiente, etc., desea cualquier trabajo, sueldo mínimo $ 30. B. Costa Rica, 4.

JARDINERO, CUIDADOR DE PROVEEDURIA, se ofrece para todo trabajo, alrededor de Buenos Aires. M. Maldatter, 25 de Mayo, 736.

JARDINERO OFICIAL CON BUENOS informes, se ofrece para arreglar y cuidar jardín, dirigirse por carta. Bermejo 1451, U. T. 1884, Mitre.

JARDINERO PRACTICO EN CULTIVOS y mantenimiento de invernáculo, se ofrece en casa particular. Vicente Peñaflor y Cía., Sitio Los Cedros, indicando edad, nacionalidad y sueldo, a Alsina 823.

JOVEN DE 15 años QUE CURSA 4º año Nacional, desea emplearse de 8 a. m. a 2 p. m. en escritorio ó algo análogo, Tucumán (Avacucho, 1587, después de las 14 de la mañana.

JOVEN español, DE 18 años, CON CERtificado de nacionalidad, se ofrece para casa de negocio ó particular, sabe leer y escribir y práctico en la calle para tratar. Hermindo 3110, piso 1º.

JOVEN español DE 18 años, con buena letra y recomendaciones, se ofrece para oficina, escritorio ó otros trabajos análogos, dirigirse por carta ó personalmente. Hermanos 3284.

JARDINERO MATRIMONIO JOVEN, italiano, capaces, ella cocina, casera, y cuidar aves, se ofrece con buen certificado, por carta ó en persona, Avenida Meeks 1179, Temperley, F. C. S.

JOVEN DE 16 años, RECIEN VENIDO de Madrid, con buena letra y ortografía, se ofrece para escribiente ó casa de comercio. Tratar con sus padres, Humboldt 2465, marmolería.

JOVEN español DE 18 años SE OFRECE para lavacopas de almacén ó fonda ó café, y para todo trabajo ó portero, sabe leer y escribir, por carta ó personalmente, Arribeños 3725.

JARDINERO DE PROFESION COMPEtentísimo en arreglo de jardines, teniendo unos días libres en la semana, se ofrece para casas particulares. Medrano 48. A. L. v6

JOVEN PARA SEGUNDO MAYORDOMO ó ayudante de escritorio, invernada, agricultura, principalmente alfalfares se ofrece con certificados, también se haría cargo de sobras y recibidos, cereales. Informes a M. P., San Juan 890.

LICORISTA PRACTICO EN FABRICAción de vermouth y licores, se ofrece. Calleo 1477. v7

LUSTRO Y COMPONGO MUEBLES A domicilio, Ruggia, U. T. B. Orden 1557, Humberto 1228. v18

LUSTRO Y COMPONGO MUEBLES, dejo como nuevo, Santiago, Cnel. Falcón 1838. v11

LUSTRO Y COMPONGO MUEBLES A domicilio, sumamente barato, Freda, Andes 46. v17

LUSTRADORES UNO DE MUEBLES Y otro de bastones, recién llegados de Barcelona, se ofrecen, dirigirse Méjico 1189, comedor.

LIMPIADOR PRACTICO Y DE CONfianza, se ofrece para limpieza de casas, encera, pisos á 0.25 el metro, Sarmiento 148, U. T. 1884, Mitre. v7

LUSTRADOR ESPECIAL PARA ARREglar y embalar muebles, encerar pisos, muy barato, Martínez, Libertad 1071, U. T. 2107 Juncal. v10

LUSTRO ARREGLO Y EMBALO muebles á domicilio, encero pisos á precios baratísimos, Ibáñez Limas 928, U. T. 1151, B. Orden. v10

LUSTRO Y COMPONGO PIANOS, MUEBles, etc., gran limpieza, perfección por artimañas que estén con toda garantía, dirigirse á L. Enríquez, San José 1469. v12

LOS dueños DE BIOGRAFOS QUE DEseen hacer los ruidos y detalles en las cintas que exhiben, con toda perfección y prontitud que el caso requiere, pueden dirigirse por escrito á J. Reyes, Tacuarí 618. v8

MOZO PARA BAR O BILLARES SE ofrece, por carta á J. A., Libertad 837.

MOZO SE OFRECE PARA ALMACEN, práctico, Venezuela 3558. v7

MOZO PARA CAFE SE OFRECE, Bergrano 3037.

MUCHACHO RECIEN LLEGADO, SE ofrece para almacén, Victoria 2686.

MUCHACHO PARA ALMACEN SE ofrece, Sáenz Peña 922.

MOZO SE OFRECE, COMPETENTE EN café ó restaurant, Alsina 1867, V. L. v5

MOZO DE CAFE SE OFRECE DE CONfianza y garantía, B. de Irigoyen 961. v6

MOZO SE OFRECE, PRACTICO PARA almacén y fonda, sabe su obligación, San José 1262. v7

MUCHACHO SE OFRECE PARA MANdados, mensajero ó repartir entregas, Santa Fe 1139, fonda.

MECANICO AJUSTADOR COMPETENTE se ofrece para la campaña ó ciudad. Directorio, 536. v8

MOZO DE COMEDOR, RESTAURANT, café ó bar, práctico, se ofrece, Chacabuco 958.

MUCHACHO SE OFRECE DE 17 años, español, recién venido, para almacén ó lavacopas de café, dirigirse Yatay 89. v7

MUCHACHO SE OFRECE PARA CASA de negocio, recomendado, calle Barrientos 1532.

MOCITO DE 17 años, SE OFRECE PAra café, práctico, ó para almacén, recomendado, Corrientes 1148, piesa 17.

MEDIO OFICIAL PELUQUERO SE ofrece sueldo seco ó con comida, San Lorenzo 319.

MUCHACHO PARA ALMACEN O NEGOcio se ofrece español recién llegado, Sáenz Peña 533.

MUCHACHO PRACTICO PARA FONDA ó casa de familia, se ofrece, Piedras 996.

MUCHACHO español RECIEN VENIDO, se ofrece para cualquier trabajo, Catamarca 859.

MECANICO ARREGLA MAQUINAS DE coser y fonógrafos, á domicilio, carta, Venezuela 1084. v12

MUCHACHO, DE 16 años, español RECién llegado, se ofrece para almacén, Juramento 16. v8

MUCHACHO de 16 años, SE OFRECE, práctico, para fonda: almacén ó otro trabajo, presentado por los padres, Belgrano 2558.

MOZO ITALIANO, DE 20 años, HABLA portugués y un poco francés, se ofrece para persona seria, Aristóbulo del Valle 978. v8

MUCHACHO PARA FARMACIA, REparto ó casa particular, se ofrece, tiene buenos certificados, Rafael, Victoria 1948. v7

MOZO SE OFRECE PARA CUALquier trabajo, aunque sea para fuera de la capital, tratar por carta ó personalmente, Victoria 1376, Josefa Fassini.

MUCHACHO SE OFRECE PARA CUALquier trabajo, 17 años de edad y fuerte, de buena presencia, medio oficial peluquero, Libertad 1375.

MUCHACHO PARA ALMACEN, RECIEN llegado, con certificado cédula, se ofrece, para lava copas ó fonda, Suipacha número 1319, piesa 32. v7

MUCHACHO RECIEN LLEGADO CON certificado cédula, se ofrece para lavar copas ó para almacén, fonda ó hotel, Suipacha 1319, piesa 32. v7

MUCHACHO DE 18 años SE OFRECE con buenas recomendaciones, para cualquier trabajo de negocio, sabe leer y escribir, Bolívar 834.

MUCHACHO, SE OFRECE de 17 años, sabe leer, escribir, para negocio ó casa de familia, hueso, Sandusky, Entre Ríos 416. v8

MARTILLERO MATRICULADO CONTAbilidad, joven práctico, desea trabajar en su profesión, ir á cualquier punto de la República, actualmente empleado, dirigirse señor Naz, Maure 3452, capital. v7

MUCHACHO español DE 18 años, RECién venido, desea colocarse en cualquier casa de comercio, ó aprendiz de un oficio; dirigirse á Maximino Heredia, Salta 892. v7

MAQUINISTA PIAMONTES, BIEN REcomendado, para cualquier maquinaria y calderas, reparaciones y alza de electricidad se ofrece, ciudad ó campaña, dirigirse Enrique Maquinista, Catamarca 1132. v8

MUEBLERO— TOMA TRABAJO POR su cuenta, especialidad en componentes de cualquier clase de muebles, que fino, que lean, á precios módicos, Santa Rosalía 546, B. al Norte. v7

MAYORDOMO ALEMAN CASADO, con grandes conocimientos en haciendas y de sus diversas maneras de criarse, enfermedades y tratamientos, entendido en alfalfares, con muchos años de práctica en el extranjero y en la Argentina, actualmente empleado, con las mejores calificaciones y recomendaciones, espera puesto de mayordomo para siembras ó para más tarde ofertas por cifra á C. E., Av. de Mayo 674. v8

OFICIAL PELUQUERO SE OFRECE por días, sueldo seco, Corrientes 551.

OFICIAL SEGUNDO PELUQUERO, ofrécese, Santa Magdalena 437, Bs. al Norte.

OFICIAL MEDIO SASTRE ADELANTADO se ofrece, Defensa 137. v7

OFICIAL PELUQUERO español SE ofrece, Rivadavia 4214. v7

OFICIAL PELUQUERO SE OFRECE PAra sueldo seco ó con comida, Rivadavia 4214. v7

OFICIOS VARIOS OFRECIDOS

CALADOR DE BIOGRAFO APROBAdo en la Municipalidad, se ofrece. Tres 1317.

OFICIAL PELUQUERO PARA PROVIncia, se ofrece, S. Martín, Uruguay 76, 2º piso. v7

OFICIAL PELUQUERO SE OFRECE con buenas recomendaciones, independiente, sin pretensiones, piesa 4. v7

OFICIAL PELUQUERO COMPETENTE se ofrece para pueblo cercano, dirigirse R. M. D., Paraguay 2166.

OFICIALA PLANCHADORA SE OFREce para taller ó casa de familia con cama, Humberto 1º 2015. v8

OFICIAL PELUQUERO JOVEN ITAliano, se ofrece para la ciudad, casa central, sueldo $ 100. 117.

OFICIAL SASTRE COMPETENTE SE ofrece para sastrería en el radio de Calles 1 á Floresta, Rumbo 1448. v6

OFICIAL PELUQUERO SE HA RECIEN VENIdo de Europa se ofrece, sin pretensiones, dirigirse por carta ó personalmente á Domingo Gómez, Marcos 1869, piesa 14.

OFICIAL SE OFRECE JOVEN español PARA lavacopas ó automóvil y Empleito, Piedras 593, piesa 56, dirigirse por carta, J. González. v7

PEON SE OFRECE, SABE MANEJAR, Tacuarí 735, piesa 4.

PINTOR Y EMPAPELADOR SE OFRECE, Vicente 2135.

PINTO, BLANQUEO Y RECUADRO, práctico médico, D. Basilio, Malabia 1805. v7

PEON PARA CARNICERIA O MANEjar carro; práctico, ó otra cosa se ofrece, ciudad ó campo, B. Mitre 2261.

PERSONA FORMAL 38 años, MUY ilustrada, referencias inmejorables, desea empleo, E. A. H. Cangallo 1201.

PINTURAS, EMPAPELADOS y blanqueos, pidan precio, E. Unidos 876, R. Espina.

PEON casado SE OFRECE PARA CASA de comercio, sabiendo algo de carpintería, Independencia 1838, piso 1º. v7

PINTO, BLANQUEO Y EMPAPELO, A precios módicos, Sáenz Peña 533, J. L. v8

PEON PARA ALMACEN POR MAYOR se ofrece y todo trabajo, Paseo Colón 1321.

PARA TODA OBRA DE PINTURA, pidan presupuesto á J. Lagomarsino, Belgrano 1661. v19

PINTOR Y EMPAPELADOR, PINTO Y blanqueo á precio módico, Montevideo 515. v8

PINTOR, DECORADOR, EMPAPELADOR y se ofrece á mitad precio, L. Adler, Talcahuano 228. v12

PINTO, EMPAPELO, BLANQUEO, REfacciones de albañilería á mitad de precio, B. Mitre 1994, D. v7

PINTOR Y albañil SE OFRECE PARA la ciudad y campaña, La Fuente 325, Flores, F. Zamprilla. v9

PINTO, EMPAPELO Y BLANQUEO A precios módicos, S. dimínez, San José 715.

PINTOR, EMPAPELADOR, BLANQUEAdor, albañilería, precio reducido, Cochabamba 2619, Zenobio. v6

PINTO, BLANQUEO, RECUADRO, empapelo, en la ciudad y campaña, barato, pidan presupuesto, Rioja 544, Uriburu 14. v7

PINTOR, EMPAPELADOR, SE OFRECE con trabajos garantidos y precios muy económicos, J. P. Estados Unidos 864. v9

PEON PRACTICO PARA TAMBO O cualquier otra trabajo, en establecimiento de campo, se ofrece, tratar de 9 á 11, Garay 1151 esq. Lima.

PINTOR: albañil EMPAPELA, RECUAdra piesas desde 4 $, pinta frentes y patios desde 7 $, pinta puertas desde 1 $, Sentíes, 1515.—Demetrio M. v8

PARA JARDIN CON QUINTA DE CASA particular, en pueblo cercano, se ofrece hombre formal, dirigirse J. Attorga, Maipú 151, poste restante.

PERSONA SERIA Y DE RESPONSABIlidad, se ofrece como agente ó representante de casas de comercio ó empresas en Villa Urquiza, Monroe 4239, J. G.

PINTURA, DECORACION, EMPAPELAdo y refacciones de propiedad, modicidad y esmero, pidan presupuesto, S. Marino, Alsina 2200. v6

PERSONA SERIA BIEN RECOMENDADA que disponga de varias horas en el día, desearía encontrar cobranza ó arreglo de escritorios, trato convencional, sin pretensiones, Juncal 871. v8

PINTORES, EMPAPELADORES, DECOradores, se encargan de construcciones y refacción de casas y negocios, tanto en la ciudad como en el campo, á precios módicos, se ofrecen, Yatay 850. v13

QUINTERO SE OFRECE CAPITAL O suburbios, hombre de edad, buenas referencias, por carta Gannon, Dean Funes 595. v8

QUINTERO, SE OFRECE, CON BUEnos informes, hombre jóven y trabajador, por informes, Peregrín Obiols, Itusaingó F. C. O.. v7

QUINTERO Y COMPRENDE ALGO DE jardín, práctico en cuidar plantar, frutales de Alta Italia, soltero con buen certificado se ofrece, para el campo, B. Mitre 2669. v6

REPARTIDOR PARA LECHE, PRACtico ó para otro reparto, se ofrece, San José 1857.

REPARTIDOR RECOMENDADO, DE 23 años, entiende de almacén, se ofrece, Victoria 2686.

REPARTIDOR CARRERO PARA CUALquier reparto se ofrece, cocinería, Montevideo 950.—J. González. v9

SE OFRECE JOVEN español, PARA peón de confitería, Lima 1256.

SE OFRECE MOZO DE CAZA, PARA quinta, Quito 4200.

SE OFRECE BUEN OFICIAL HOJALAtero, Lavalle 1328. v7

SE OFRECE MEDIO OFICIALA MODIStа, Alsina 1571, piesa 19. v6

SE OFRECE OFICIAL CARPINTERO de obra blanca, Venezuela 2953, piesa 22. v7

SE OFRECEN DOS COLOCADORES COMpetentes de carpintería, Franklin 1156. v7

SE OFRECE DEPENDIENTE DE ALmacén medio práctico, 17 años, Lima 990, Rafael García.

SE OFRECE ENFERMERA CON BUEnos certificados de doctor y casa particular, Libertad 1037. v11

SE OFRECE OFICIAL CARPINTERO para casa particulares ó negocio, San José 977.

SE OFRECE PLANCHADORA PARA taller ó casa de familia, va al campo, Venezuela 1127.

SE OFRECE MUCHACHO DE 15 años, español, algo práctico en almacén, ocurrir Alsina 2011. v8

SE OFRECE JOVEN PRACTICO PARA tienda ó para cualquier otro puesto, buen certificado, Rivera 31, Ramón Mola.

SE OFRECE DEPENDIENTE DE ALMAcén, con certificado y recomendaciones; Nicaragua 1624. v7

SE OFRECE JOVEN PRACTICO ALMAcén, ó auxiliar escritorio, ciudad ó campaña; por carta, Juncal 1852.

SE OFRECE JOVEN DE 20 años, ITALIAno, para trabajo fácil; es algo corto de vista, Estados Unidos 2862.

SE OFRECE PEON español de 24 años de edad, sabe leer y escribir, Bolívar 566.

SE OFRECE JOVEN 17 años PARA practicar el comercio, sin pretensiones, J. 6., Carlos Calvo 930.

SE OFRECE UN COCHERO COMPETENte, para casa particular, para fuera de la capital, Corrientes 264.

SE OFRECEN TRES JOVENES VASCOS, recién llegados, para trabajo de campo, Ll. Mitre 2653, Hotel Garat.

SE OFRECE DEPENDIENTE DE ALMAcén, recién venido de Madrid, Herrera 1300, J. M. v9

SE OFRECE UN JOVEN DE 21 años con buena letra y buena contabilidad, Catamarca 821.

SE OFRECE PINTOR RECUADRADOR Y decorador, se ocupa de trabajo de albañilería, precio módico, Matheu 558. v8

SE OFRECE MOZO PARA ALMACEN, español, recién venido, calle Barcala 15, tratar por carta Evaristo García.

Señora SOLA FORMAL, SE OFRECE para atender negocio ó regenteario; es práctica y de confianza, Velazco 318. v7

SE OFRECE COLOCADOR DE PISOS de machimbrado; por día ó contrata, Jorge Grande, Chacras 2168. v7

SE OFRECE MUCHACHO PARA TODO trabajo en tienda, almacén ó casa de familia, 14. Lobos 2115, Flores. v6

SE OFRECE JOVEN DE 17 años, PARA dependiente de zapatería, práctico en el ramo; ocurrir 2a. Lobos 2115, Flores. v6

SE OFRECE UN ENCARGADO O CAPataz en ramos de bazar, con certificados, J. G., Estados Unidos 1672, piesa 7. v6

SE OFRECE UN ITALIANO PARA EScencia como encargado de manejar máquinas, y también entiende agricultura. Cangallo 2121. v7

SE OFRECE ENFERMERA FRANCESA, habla castellano, para sanatorio ó particular, buenas recomendaciones, Rivadavia 1895. v7

Señorita QUE SABE ALGO DE CONTAbilidad y escribiría á máquina, se ofrece, dirigirse por carta á Gral. M. y., Entre Ríos 1797.

SE OFRECEN DOS JOVENES DE 15 años, completos, recién venidos para cualquier trabajo, saben leer y escribir, Cangallo 916. v7

SE OFRECE JOVEN DE 17 años CON buena recomendación, recién llegado de Europa, para aprendizaje á tenedor de libros, para empezar. Florida 1074. v7

SERVICIO DOMESTICO PEDIDO

SE OFRECE MEDIO OFICIAL SASTRE, Cerrito 2089.

SE OFRECE JOVEN FORMAL, 23 años, para trabajar como peón en casa por mayor ó menor ó otro ramo ó para escritorio, sabe bien escribir; dirigirse á José Rubio, Rincón 1070. v7

SE OFRECE OFICIAL albañil RECIEN llegado de Europa, competente, para todo trabajo del ramo, entiende el plano, contestar á Paraguay 1070, Asil. Granados.

Señorita CON CONOCIMIENTOS GENErales de escritorio, cualquier máquina de escribir, desea emplearse únicamente por la mañana, sin pretensiones, 24 de Noviembre 337. v7

SE OFRECE CARRERO PARA PEON O carrero, práctico para depósito de embotellar vinos, sabe leer y escribir, ó para cargador de algún depósito, Santiago del Estero 1039, Luciano Mañana.

SE OFRECE JOVEN FORMAL PARA cajero, empleado ó vendedor de objetos de importancia, con óptimos certificados y garantías, personalmente ó por carta á J. M. G., Gral. Urquiza 50. v7

SE OFRECE HOMBRE FORMAL, español, recomendado, para peón de casa comercial ó limpieza de escritorio, con retiro se ofrece por carta ó personalmente, R. E., Uruguay 34. v7

SE OFRECE CON RECOMENDACIONES un carrero repartidor, italiano, para casa de comercio, del campo, muy práctico para otros trabajos de la casa, Corrientes 864. v7

SE OFRECE JOVEN RECIEN LLEGAdo de España, competente en cálculos, con buena letra y ortografía, para escritorio ó tienda y mercería, fin pretensiones, dirigirse á F. M., Rivadavia 1073. v7

SE OFRECE JOVEN PRACTICO EN JARdín, semillas, plantas y agricultura, con buena letra, sabe manejar coche, con buenas recomendaciones, desea colocarse en ciudad ó campaña, dirigirse por carta T. H., Cangallo 1880. v8

SE OFRECE HOMBRE PARA EL CAMpo, práctico en todo trabajo, con certificado de tres años en una misma casa; prefiere de portero; puede casa y comida para la señora y dos hijos de dos años; por carta ó personalmente, San Eduardo 30, M. R. v7

TALABARTERO SE OFRECE, SAN Juan 120. v7

TONELERO SE OFRECE, LIMA 1859. v6

TIPOGRAFO MINERVISTA OFICIAL, de 1 á 6 p. m. en adelante ofrécese, D. Castro, Guayaquil 25. v7

TAPICERO A CASAS PARTICULARES ofrécese á precios sumamente baratísimos, Leopoldo, San Carlos 3420. v10

UN MOZO DE 18 años SE OFRECE con recomendación, para almacén, Tacuarí 421.

UNA FAMILIA COMPUESTA DE 3 personas (vasco-españolas), Los hombres y señora desean colocarse como colonos de chacra, tambo, quinta ó cosa análoga, lo mismo por sueldo que habilitado, dirigirse á Olavarría 1734, á José García, Buenos Aires. v6

YESERO, HACE TODA CLASE TRABAjos yesería y decoración, C. Rubio, Honduras 125. v18

ZAPATERO MEDIO OFICIAL SE OFREce, joven japonés, Alvar Núñez 360.

SERVICIO DOMESTICO PEDIDO

AMA SIN CHICO SE NECESITA PARA criar el niño en su casa, Charcas 1910.

AMA CON LECHE DE DOS MESES, se necesita, tratar Belgrano 2089. v7

AMA de LECHE se NECESITA, BETECO 2464, Belgrano altura 800 Cabildo.

AMA QUE SE HAGA CARGO DE UN niño, se necesita, Maipú 267.

AMA DE LECHE SIN NECESITA, HONduras 982. v8

AMA CON LECHE BUENA SE PRECIse para criar en su casa, sueldo 35 á 40 pesos, Bogotá 3202, Floresta. v6

AMA DE LECHE SE NECESITA PARA dar 5 veces al día, Castelli 32, se paga buen sueldo.

AMA SE NECESITA PARA EL CAMPO, 110 y vestida, Corrientes 1688, se prefiere sola.

AMA BUENA NECESITO, SUELDO 130 $, y vestidos, presentarse con chico, Junín 277.

AMA, SANA Y ASEADA PARA CRIAR en casa del niño de 5 á 6 meses, se necesita; Tucumán 1586, para tratar de 9 a. m. á 2 p. m.

AMA SE NECESITA PARA CASA PARticulares, leche abundante de 5 á 6 meses, presentarse con el niño de 5 á 9 a. m. y de 11 á. m. á 1 p. m., Cabildo 1865. v7

COCINERO PARA PEONES SE NECEsita, tratar Arenales 1353.

COCINERA SE NECESITA PARA CORta familia, Catamarca 619.

COCINERA ARGENTINA, RECOMENDAda, se necesita, Perú 1275.

COCINERA SE NECESITA, BERUTI 1207.

COCINERA BUENA SIN CAMA SE NEcesita, Junbal 1218.

COCINERA SE NECESITA, SE PREFIEre española, Díaz Vélez 249. v3

CHICA DE 10 A 12 años SE NECESIta, Piedras 1208.

COCINERA CON CAMA SE NECESITA, Solís 1246. v7

COCINERA JOVEN CON CAMA, POCA familia, se necesita, Quito 1952. v8

COCINERA COMPETENTE, SE PRECISA, E. Ríos 624, de 10 á. m.

COCINERA SE NECESITA, SAN JUAN 3052. v7

COCINERA QUE SEPA COCINAR SE necesita, B. Mitre 1421.

COCINERA, CON CAMA, SE NECESITA, Guemes 3130.

COCINERA CON CAMA SE NECESITA para corta familia, Santa Fe 2831.

CHICA DE 10 A 12 años SE PRECISA hay otra sirvienta, Brasil 1369. v8

COCINERA Y MUCAMA, SE NECESITAN, corta familia, Río Cuarto 1848. v7

COCINERA MUJER BUENA, FORMAL, se necesita, Viamonte 1671.

COCINERA Y MUCHACHO Y PEONCITO, se precisan, Junín 1266.

COCINERA Y MUCAMA CON CAMA, SE necesita, Oro 2416.

COCINERO FORMAL SE PRECISA para almacenero, Caseros 862.

COCINERA Y OTROS QUEHACERES, recomendada, se necesita, Pavón 1479.

COCINERO ITALIANO SE NECESITA, Ayacucho 1185.

CHICO DE 10 años PARA POCO SERvicio se necesita, B. de Irigoyen 1245.

COCINERA PRACTICA PARA CORTA familia, preciso, Oro 2456, Palermo.

COCINERO PRACTICO PARA FONDA se precisa, Montes de Oca 1612.

COCINERA PARA CAMPO CERCANO, se precisa Charcas 2578.

COCINERA PARA COCINA SENCILLA, se necesita, Av. Quintana 580.

COCINERA PARA COCINA SENCILLA, se precisa, Lavalle 1569.

COCINERO PARA FONDA SE NECEsita, que sepa español, Arenales 3193.

COCINERA PARA CASA DE FAMILIA SE necesita, Córdoba 1545. v7

COCINERA SENCILLA PRECISO, PAseo de Julio 1260, 2o. piso, ascensor.

COCINERO PARA FONDA NECESITO, Urquiza 265.

COCINERA CON CAMA SE PRECISA, para corta familia, Sáenz Peña 1662. v8

COCINERA ITALIANA, NECESITASE, poco trabajo, Florida 432. v8

COCINERA SE NECESITA, ALSINA 2474. v6

CHICA DE 12 A 14 años, NECESITA matrimonio solo, E. Unidos 1231, Dep. 15 v7

COCINERA CON CAMA PARA CORTA familia se necesita, tratar Cangallo 354, escritorios 11 y 12, de 10 á 12 m.

COCINERO SE NECESITA PARA CASA de comida, poco trabajo, Pueyrredón 2402. v7

COCINERA SE NECESITA, SE PAGA buen sueldo, Arcos 2892, al llegar á Las Heras.

COCINERA BUENA Y ASEADA PARA matrimonio que vaya al campo, por poco tiempo, se necesita, Tucumán 1688.

COCINERA PARA CORTA FAMILIA, se necesita, con preferencia italiana, Cuyo 1699. v7

COCINERA COMPETENTE SE PRECISA para familia inglesa buen sueldo, Montes de Oca 551. v7

COCINERA COMPETENTE EN SU oficio se necesita, buen sueldo, se prefiere con cama, Pampa 2539, Belgrano.

COCINERA PARA CORTA FAMILIA SE precisa, se prefiere argentina, sueldo 50 pesos, Juncal 1160.

CHICA DE 14 Á 15 años PARA TODO servicio en casa de corta familia, se necesita, Manuilla 1055.

COCINERA, Y PARA OTROS QUEHACEres, se precisa, corta familia, Rawson 50.

COCINERA SE NECESITA PARA FAMIlia inglesa, buen sueldo, Arribeños 1358, Belgrano. v7

CHICA DE 10 A 12 años PARA QUEHAceres de matrimonio se necesita, calle Gurruchaga 1243. v8

COCINERA SE PRECISA CON CAMA para casa de pensión que sepa su obligación, Tucumán 1489, 3o. piso.

COCINERA CON CAMA SE NECESITA para casa de matrimonio sin hijos, Caseros 3123.

COCINERA Y OTROS QUEHACERES para la capital, con recomendación, se necesita, tratar Bmé. Mitre 2320.

COCINERA EXTRANGERA SE PRECIse para corta familia francesa, Chile 3319. v7

SERVICIO DOMESTICO PEDIDO

COCINERA Y OTROS QUEHACERES para matrimonio solo, se precisa, Lima 21.

COCINERA CON CAMA Y OTROS QUEhaceres para matrimonio, se precisa, Cerrito 681. v8

CHICA DE 16 años, PARA POCO SERvicio se necesita, sin pretensiones, Irá al colegio, B. de Irigoyen 1245.

COCINERA CON CAMA SE NECESITA, recomendada, no siendo española, Juncal 1775, de 10 á 2.

COCINERA CON CAMA, RECOMENDAda, para corta familia, se precisa; ocurrir por la mañana, Charcas 2876. v7

COCINERO Ó COCINERA SE PRECISA, con cama y sin pretensiones, Santa Fe 3546.

COCINERA CON CAMA, SUELDO HASta 45 $, corta familia, se necesita, urgente, Almirante Brown 788.

COCINERA QUE SEPA SU OFICIO, SE precisa para ir al Tigre; presentarse Acevedo 2324, Palermo. v8

COCINERA DE PROFESION, SE NECEsita para casa de negocio, Sud América 32.

COCINERA RECOMENDADA, CON CAma, que no sea española, se necesita, Larrea 1037.

COCINERA SE PRECISA JOVEN CON cama y recomendación, para corta familia, sueldo 50 pesos, Bolívar 538.

COCINERA Y MUCAMA PARA CORTA familia, se precisan, General Paz 1562, Belgrano. v8

COCINERA SE PRECISA, DE PROFEsión, para corta familia, independencia 1487. v8

COCINERA PARA CORTA FAMILIA, con cama, se necesita, Soler 173 entre Gallo y Bustamante. v6

COCINERA O MATRIMONIO CON O sin hijo para quinta en San Vicente, se precisa, Bmé. Mitre 1374. v6

COCINERA JOVEN, SOLTERA BUENA recomendación, se necesita, San José 484, de 10 á 12. v8

COCINERA QUE SEPA SU OFICIO, con preferencia francesa, para señora sola, se necesita, Río Bamba 1220. v6

COCINERA COMPETENTE Y CON recomendaciones, se precisa, Isabel la Católica 281. v7

COCINERA SE NECESITA PARA COCIna sencilla, italiana ó francesa, con ó sin cama, Córdoba 2001, confitería. v6

COCINERA O MUCHACHA QUE SEPA cocinar, sueldo 35 $, recomendada, con cama se necesita, Rivadavia 6834, Flores. v7

DOS MUCAMAS SE NECESITAN EN EL hospital Alemán, Pueyrredón 1650, presentarse de 8 á 12 m.

EN BANFIELD, CALLE ALSINA 1255, se necesita cocinera ó sirvienta para todo servicio. v8

HOMBRE PARA COCINAR EN ALMAmacén, se precisa, Méjico 4409.

LAVANDERA BUENA SE NECESITA, Carlos Calvo 1045.

LAVANDERA BUENA, DE PROFESION, necesito, Viamonte 845, dep. 6.

LAVANDERA SE PRECISA, SALGUERO 57.

LAVANDERA Y OTROS pequeños QUEhaceres se precisa, Lavalle 388.

LAVANDERA PRACTICA PARA TALLER joven y fuerte, se necesita, Junín 1232. v7

LAVANDERA Y PLANCHADORA POR mes, con recomendaciones de casa de familia se necesita, Río Bamba 958. v6

LINDA PIEZA SE DARA A FAMILIA humilde y trabajadora, á cambio de algunos servicios, Poste Restante Correo, P. B. T.

MUCAMA JOVEN SE NECESITA CAlao 225.

MUCHACHA SE NECESITA PARA SERvicio de corta familia, Bolívar 734.

MOZO DE COMEDOR NECESITO, FLOrida 705.

MUCHACHA SE NECESITA DE 14 A 16 años, Añaz 2568.

MUCHACHO SIRVIENTE SE NECESITA Tacuarí 1295. v7

MUCHACHO PARA MANDADOS SE NEcesita, Rivadavia 1539.

MUCAMO PARA CUARTOS SE NECESIta para casa de pensión, Sarmiento 329.

MUCHACHO PARA TODO SERVICIO se precisa, Solís 543.

MUCHACHA de 12 á 14 años, SE PREciса para todo trabajo, Maza 640.

MUCHACHO SE PRECISA PARA TODO servicio, Federico Lacroze 2358. v8

MUCHACHA CHICA PARA CUIDAR UN niño se necesita, Córdoba 2500. v8

MUCHACHA DE 9 A 12 años, SE PREcisa, Santiago del Estero 379.

MUCHACHA PARA TODO SERVICIO de corta familia, se precisa, B. Mitre 1692.

MUCHACHO DE 12 Á 14 años PRECISO, poco trabajo, Sarmiento 1436.

MUCHACHA SE NECESITA, ESTADOS Unidos 588.

MUCAMA SE PRECISA, TACUARI 1239.

MUCHACHA SE NECESITA, PAUNERO 34, esq. Las Heras. v7

MUCHACHA QUE SEPA ALGO DE cocina, se precisa, Charcas 4213, dpto. 8.

MUJER FORMAL PARA TODO servicio, necesito, Aguirre 179. v7

MUCHACHO español, RECIEN VENIDO se necesita, Lima 1745.

MUCHACHA PARA niñera SE NECESIta, Avellaneda 953, Caballito. v8

MUCHACHA DE 12 A 14 años PARA poco servicio se necesita, Gazcón 975.

MUCAMA SE NECESITA, PERU 1310.

MUCHACHO PARA SERVICIO DOMESticо se precisa, Chacabuco 1052.

MUCHACHO PARA MANDADOS SE necesita, Perú 191.

MUCHACHA SE NECESITA DE 12 A 15 años, Alvarez 1938.

MUCHACHO SE PRECISA PARA LIMpieza, Bolívar 481.

MUCAMA SE PRECISA ARGENTINA ó francesa, Bustamante 1857.

MUJER FORMAL PRECISO PARA sirvienta, buen sueldo, Deán Funes 694. v7

MUCAMA GENERAL, QUE SEPA SU obligación, necesito, Entre Ríos 858.

MUCHACHA PARA TODO SERVICIO SE necesita, Alberti 965.

MUJER FORMAL SE NECESITA, Deán Funes 867, que sepa algo de cocina.

MUCHACHA DE 12 A 15 años SE PREcisa, Salguero 1808, esq. Charcas.

MUCAMA GENERAL SE PRECISA MUY bien recomendada, Catamarca 1065.

MUCHACHO DE 10 A 12 años, SE NECEsita, C. Pellegrini 490.

MUCHACHA SE NECESITA, M. de OCA 505, dep. 4.

MUCHACHA DE 15 años, SE NECESITA, Av. La Plata 2391, ferretería.

MUCHACHA, PRECISA CORTA FAMIlia, Pozos 772. v7

MUCHACHO SE NECESITA, DE 15 A 17 años, Corrientes 1235. v8

MUCHACHA DE 14 años SE NECESITA, Belgrano 451.

MUCHACHO DE 13 A 15 años, RECIEN venido se necesita, Paraguay 3216. v8

MUCAMA SE NECESITA, SOLER 175 entre Gallo y Bustamante. v6

MUCHACHO PARA LIMPIEZA SE NEcesita, Tucumán 1040. v7

MUCHACHA SE NECESITA DE 12 A 15 años, Saraudi 81, dep. 4. v7

MUCHACHA de 15 á 20 años, PARA familia, se precisa, Canning 531. v6

MUCHACHA de 16 á 18 años, SE PREcisa, Méjico 1824. v6

MUCHACHA PARA SERVICIO DE corta familia, se precisa, Moreno 1279. v6

MUCHACHA O SIRVIENTA SE PRECIse para matrimonio solo, Serrano 527. v7

MUCHACHO PARA QUEHACERES DOmésticos se necesita, Venezuela 2464, departamento 9.

MUCHACHA PARA POCO TRABAJO SE necesita, Dorrego 1459, esquina Rivera.

MUCHACHA SE NECESITA PARA FAMIlia de 3 personas, Avenida de Mayo 1375, 2o. derecha.

MUCHACHA DE 14 A 16 años SE NEcesita, se da sueldo y oficio, Ecuador 919, bordadora. v10

MUCHACHA SERIA RECOMENDADA DE 12 A 14 años para servicio se necesita, Andes 1019. v7

MUCHACHA FORMAL ó señora SOLA preciso para todo servicio, Cochabamba 2602. v8

MUCHACHO SE NECESITA de 14 á 15 años para el servicio de la casa, Santa Fe 3350. v17

MUCHACHOS de 15 años, MUY RECOmendados, trabajo liviano, necesito, Pavón 1537.

MUCAMA DE ADENTRO PRACTICA SE precisa para familia inglesa, Montes de Oca 551. v7

MUJER FORMAL SIN GRANDES PREtensiones se precisa para compañía y ayuda de quehaceres livianos, Sentíbas 430.

MUCHACHA DE 20 A 22 años PARA pequeños quehaceres se precisa, Candelaria 280.

MUCHACHO SE PRECISA PARA LIMpieza y mandados de casa de moldes, sueldo 25 $ y comida. C. Pellegrini 976.

MATRIMONIO, MARIDO JARDINERO, se precisa para el campo, tratar E. Ríos 1466, de 8 á 10 a. m. v7

MUCHACHA DE 14 A 16 años PARA poca familia, se necesita, Rivadavia 2287.

MUCAMA CON BUENAS RECOMENDAciones, para corta familia, se necesita, ocurrir Mendoza 3114, Belgrano. v7

MUCHACHO PARA LIMPIEZA DE PAtios y m

SERVICIO DOMESTICO PEDIDO

SE NECESITA MUCHACHA PARA todo servicio, Tacuarí 751, dpto. 21.

SE PRECISA MUCHACHA DE 17 A 18 años para atender un chico, sueldo 30 pesos. Constitución 1758.

SIRVIENTA NECESITO, CORTA FAMILIA, Ramón L. Falcón 1669; tratar 1 á 4, Flores. v6

SIRVIENTA FORMAL, QUE ENTIENDA cocina, matrimonio solo necesita, Chacabuco 884. v6

SE NECESITA SIRVIENTA RECIEN venida, española para casa de familia, Salguero 2060. v7

SIRVIENTA PARA TODO TRABAJO se necesita para Villa Urquiza, tratar Méjico 1852. v6

SE NECESITA COCINERA JOVEN PARA matrimonio solo, sueldo 50 $, Bustamante 623.

SE NECESITA MUCHACHA PARA TODO trabajo que entienda de cocina, Bustamante 620.

SE PRECISA UNA SIRVIENTA PARA todo trabajo, inútil presentarse sin buenas referencias, 25 de Mayo 459. v6

SE NECESITA SIRVIENTA PARA CORta familia que entienda de cocina, Cangallo 1854. v6

SIRVIENTA CON CAMA QUE ENTIENda algo de cocina necesito, Bolívar 1689 v6

SIRVIENTA PARA LA COCINA DE corta familia y otros quehaceres, se necesita, Culpina 60 (Flores). v6

SE PRECISA SIRVIENTA QUE SEPA planchar para ir á Martínez, buen sueldo, Sáenz Peña 1617. v6

SIRVIENTA FORMAL PARA TODO servicio y con cama, se necesita, Independencia 3217. v6

SE NECESITA MUCAMA QUE SEPA planchar, con recomendaciones, Santa Fe 3134. v6

SIRVIENTA QUE SEPA COCINAR, SE necesita para corta familia alemana, Méndez de Andés 1930, Flores. v6

SIRVIENTA PARA TODO TRABAJO, que entienda de cocina, para corta familia, sueldo 45 $, se precisa, Berutí 220. v6

SE NECESITA CHICA PARA MATRIMOnio solo, poco trabajo, E. Unidos 1853, dep. 2. v6

SE NECESITA UNA SIRVIENTA DE edad italiana para dos personas, California 301, almacén. v6

SE NECESITA UNA MUCHACHA PARA los servicios de un matrimonio solo, Cnel. Díaz 1730, núm. nuevo. v6

SE PRECISA UNA MUCHACHA DE 15 á 18 años para todo servicio de un matrimonio solo, Brasil 1345. v6

SIRVIENTA QUE SEPA DE COCINA Y limpia se necesita para matrimonio solo, sueldo 40 $, Tacuarí 751, depto. 12. v6

SE NECESITA SIRVIENTA QUE ENtienda de cocina, que sea formal y trabajadora, buen sueldo, Piedras 1374. v6

SIRVIENTA PRACTICA PARA TODO trabajo, que sepa cocinar, necesito, buen sueldo, Montevideo 450, de 9 á 11 a. m. v7

SIRVIENTA JOVEN RECIEN VENIDA para lavar, hay cocinera y mucama, sueldo 30 $ se necesita, San José 1083. v6

SE NECESITA señorita QUE HABLE francés para viajar con una señora en Europa, presentarse de 2 á 6, E. Mitre 2632.

SE NECESITA MUCHACHO DE 14 A 15 años para ayudar de día á los quehaceres de la casa, Díaz Vélez 850, departamento 7.

SE PRECISA MUCHACHA Ó MUCHAcho para ayudar á los quehaceres de casa, preséntese con sus padres, Corrientes 3578. v7

SIRVIENTE SE PRECISA PARA TODO los quehaceres de cuatro menos lavar y planchar, 4 personas, pago $ 40 á 45, Agüero 857, altura Charcas 3000.

SE NECESITA SIRVIENTA SERIA PARA matrimonio, con una nena que entienda de cocina, casa chica, sueldo 35 $, Charcas 3740.

SIRVIENTA QUE SEPA COCINAR para pueblo cercano á la capital, se necesita, tratar R. Mitre 3650, de 9 a. m. adelante. v6

SIRVIENTA RECOMENDADA PARA matrimonio que sepa cocinar bien y planchar, sueldo 50 $, se necesita, calle Buscarelli 5155, General Urquiza. v10

SIRVIENTA BIEN RECOMENDADA para todo servicio, que entienda de cocina, se necesita, sueldo 40 $, S. del Estero 1588.

SIRVIENTA, PERSONA SERIA, PARA todo trabajo menos cocina, se necesita, sueldo $ 40, B. Mitre 1575, escalera 21, dep. 4.

SE PRECISA SIRVIENTA PARA TODO trabajo, persona seria, con buenos informes; se paga buen sueldo, Humahuaca 880. v8

SIRVIENTA PARA TODO TRABAJO DE corta familia, poco exigente, se necesita, sueldo 35 $, viaje pago, dirigirse almacén Francés, Salliqueló, F. C. O. v9

SIRVIENTA SE NECESITA PARA TOdo trabajo, que entienda algo de cocina, se prefiere francesa, Moldes 120, Belgrano. v6

SIRVIENTA BUENA Y DE CONFIANza, se precisa, Rioja 758, para matrimonio solo, casa chica y buen sueldo. Se desea una persona de 28 á 35 años, seria y formal. v7

SE NECESITA SIRVIENTA DE 18 A 25 años, fuerte, aseada, para servicio de casa de personas mayores, hay más servicio. Dirigirse B. Mitre 334 (Bolsa), altos, (Casa Dreyfus).

SERVICIO DOMESTICO OFRECIDO

AMA DE LECHE ITALIANA, SE ofrece, Rincón 844. v7

AMA SE OFRECE PARA CRIAR EN su casa, Bartolomé Mitre 1653. v7

AMA Y COCINERA SE OFRECE, SIN cama, Belgrano 2124. v6

AMA PRIMERIZA SE OFRECE, LECHE de 20 días, abundante, Charcas 1010.

AMA DE LECHE PARA CRIAR EN SU casa, se ofrece, Cochabamba 2829. v7

AMA española, CON LECHE DE UN mes, se ofrece, San Ramón 722.

AMA DE MEDIA LECHE SE OFRECE con certificado médico, Sarmiento 1266.

AMA DE LECHE SE OFRECE, SOLIS 239, pieza 5. v6

AMA DE LECHE SE OFRECE PARA criar en su casa, Pasco 931. v7

AMA SE OFRECE, LECHE DE UN MES, para criar en su casa, Boedo 251. v6

AMA CON LECHE FRESCA DE 3 días, abundante se ofrece, Miralla 1763. v7

AMA SE OFRECE PARA 4 VECES AL día, leche abundante, Rivera 1851, dep. 3. v8

AMA PRIMERIZA, PARA CRIAR EN SU casa se ofrece, Belgrano 1476, pieza 11. v7

AMA ITALIANA SE OFRECE, LECHE buena y abundante de 2 á 3 meses, Tagle 2473. v7

AMA SE OFRECE CON BUENAS recomendaciones y abundante leche, Cerrito esquina Pampa, carnicería. v7

AMA CON LECHE DE TRES MESES para criar en su casa tiene chico, se ofrece, Paraguay 2380.

AMA BUENA ROBUSTA CON CERTIficado de la asistencia pública se ofrece, B. Mitre 1305. v7

AMA DE LLAVES Y MUCAMA, SE ofrece, U. M., Hotel Comercio, plaza Constitución, pieza 55. v7

AMA vasco-española SE OFRECE, CON leche de 2 meses, abundante, Bustamante 284. v8

AMA SE OFRECE CON LECHE BUENA y abundante de dos meses y medio, independencia 4169. v7

AMA SE OFRECE PARA CASA DEL niño, leche de 8 meses, Rosetti 562, B. al Sur. v7

AMA CON BUENA LECHE DE 8 MESES se ofrece para criar en su casa, Uruguay 763, Avellaneda. 18. al Sur.

AMA SE OFRECE CON ABUNDANTE leche para criar en casa del niño, ó en su casa, Rioja 1847. v6

AMA DE LECHE española, SE OFRECE para criar un niño en su casa, Uruguay 1243. v6

AMA PRIMERIZA SIN CHICO, SE ofrece con leche buena, española, Lima 1502. v8

AMA SE OFRECE PARA CRIAR EN su casa, leche de 33 días, Salta 1231, pieza 4. v6

AMA SE OFRECE CON BUENA LEche, tratar Villa Ballester, calle Independencia, casa de Manuel Pérez. v6

AMA SE OFRECE, CON ABUNDANTE leche, no tiene chico, atiende por carta, española, Santa Magdalena 420.

AMA SE OFRECE PRIMERIZA, SIN chico, leche de 4 meses para criar en casa del niño ó en su casa, Cochabamba 3764. v8

AMA CON LECHE DE DOS MESES SE ofrece joven y de buena presencia, tiene el niño que su pueda ver, Entre Ríos 1581. v7

AMA JOVEN ROBUSTA SE OFRECE con buenas recomendaciones, leche de pocos meses para casa del niño, Salguero 523. v6

AMA JOVEN, española, PRIMERIZA, con leche de un mes, con buen certificado médico, se ofrece, dirigirse por carta ó personalmente calle Paracas 339. v8

AMA SE OFRECE PARA CASA DEL NIño primeriza, de 20 años, robusta, de buena presencia, leche buena y abundante de 2 meses, tratar por carta ó personalmente, Tandil 1578, Floresta.

AMA española de 22 años DE EDAD con leche y recomendaciones inmejorables, desea colocarse en casa particular, dirigirse por carta Olavarría 1734, José García. v7

SE OFRECE MUCAMA Y COCINERA, sabe su obligación, Cochabamba 3869.

SIRVIENTA PARA CASA DE MATRImonio solo, se ofrece, Rivadavia 6000, de 9 á 12 a. m.

SE OFRECE SIRVIENTA PARA CASA de familia, sabe su obligación, Bernardo de Irigoyen 1788.

SE OFRECE MATRIMONIO español, buena mucama y cocinera, Córdoba 1442.

SE OFRECE MUCHACHA FORMAL SEpañola, Estados Unidos 1741. v7

SIRVIENTA SE OFRECE PARA CORTA familia sabe cocinar, Victoria 3481.

SE OFRECE señorita JOVEN PARA MUcama ó lavandera, Moreno 1146.

SIRVIENTA SE OFRECE RECIEN VEnida Maza 78.

SE OFRECE SIRVIENTA QUE ENTIENde de cocina, Caseros 2031. v7

señora FORMAL SE OFRECE PARA todo servicio, Barros 83.

SE OFRECE SIRVIENTA, RINCON 856, urgente. v10

SE OFRECE MUCAMA DE ADENTRO ó sirvienta, Luján 806.

señora SE OFRECE PARA TRABAJO por día ó medio día, G. Hornos 974.

SIRVIENTA Ó MUCAMA SE OFRECE, Corrientes 1170.

SIRVIENTA RECIEN VENIDA SE OFREce, Santiago del Estero 361. v7

SIRVIENTA SE OFRECE, JOVEN PARA todo trabajo, Balcarce 716. v7

SIRVIENTA PARA TODO PERVICIO SE ofrece, Defensa 824.

SIRVIENTA SE OFRECE, SABE COCInar, Tacuarí 974.

SIRVIENTA SE OFRECE PARA TODO trabajo, C. Calvo 730 p. 11. v7

SIRVIENTA SE OFRECE, ENTIENDE de cocina, recomendada, Venezuela 1493.

SIRVIENTA ESPAÑOLA SE OFRECE, INdependencia 540.

SIRVIENTA JOVEN SE OFRECE PARA cualquier trabajo, Tacuarí 421.

SE OFRECE COCINERA SENCILLA, Venezuela 1127.

SE OFRECE MUCAMA JOVEN, SAENZ Peña 731.

SE OFRECE SIRVIENTA PARA TODO trabajo ó mucama, Senillosa 250. v7

SE OFRECE MUCAMA JOVEN CON REComendaciones, 1280 Piedras.

SE OFRECE SIRVIENTA PARA TODO trabajo menos cocina, Solís 1177.

SE OFRECE PORTERO CON BUENAS recomendaciones, Tucumán 1768. v7

SE OFRECE UNA MUCAMA POR 8 días, Canning 3015.

SIRVIENTA SE OFRECE, TALCAHUANO 891. v7

ALTA 849, PIEZA 8, SE OFRECE COcinera formal, con buenos informes.

señora SERIA SE OFRECE PARA TOdo trabajo liviano, Cevallos 876.

SE OFRECE COCINERA FRANCESA con buenas recomendaciones, Sáenz Peña 609.

SE DESEA CUIDAR UN CHICO, SIN pecho, Cevallos 979.

SE OFRECE SIRVIENTA PARA TODO trabajo, mujer formal, Garay 1847.

SE OFRECE SIRVIENTA PARA TODO trabajo, San José 2005. v8

SE OFRECE AMA DE LECHE DE 6 meses para criar en su casa, Tucumán 3507.

SE OFRECE SIRVIENTA JOVEN, ESpañola, Victoria 2066.

SIRVIENTA Ó MUCAMA española, SE ofrece, E. Unidos 1544. v7

SE OFRECE MOZO PARA LIMPIEZA de patios, Venezuela 4287.

SIRVIENTA española SE OFRECE, sabe un poco de todo, Brasil 1705.

SIRVIENTA SE OFRECE PARA CORTA familia, para cocina, Chile 1863. v7

señora DESEA CUIDAR UN CHICO DE mamadera ó despecho, Alberti 848.

SIRVIENTA JOVEN SE OFRECE PARA casa de familia, Córdoba 2476. v7

señora DESEA CUIDAR UN CHICO, Membrillar 33, Flores. v7

SE OFRECE SIRVIENTA PARA TODO trabajo, San José 1837.

SE OFRECE UNA LAVANDERA PARA casa de familia, Talcahuano 648. v8

SE OFRECE MUCAMA Ó niñera, DE 15 años, California 1187.

SIRVIENTA española, FORMAL SE ofrece para todo trabajo, Belgrano 3385.

SIRVIENTA SE OFRECE PARA TODO trabajo, Patagones 3223.

SIRVIENTA SE OFRECE PARA TODO trabajo, Saavedra 1106.

SE OFRECE SIRVIENTA PARA TODO trabajo, calle Bmé. Mitre 3669. v7

SE OFRECE SIRVIENTA QUE SABE SU obligación, Suárez 1065. v7

SIRVIENTA Ó MUCAMA SE OFRECE para todo trabajo, San José 755. v7

SE OFRECE MUCHACHO DE 13 años, Sgo. del Estero 1080.

SE OFRECE COCINERA FORMAL, con ó sin cama, Cevallos 1526. v7

SIRVIENTA GENERAL MENOS PLANchar, se ofrece, Gral. Urquiza 466.

SIRVIENTA SE OFRECE CON BUENOS informes; tratar Belgrano 1707. v7

SE OFRECE señora PARA LAVANDERA y algún trabajo de casa, Chile 1042.

SIRVIENTA JOVEN SE OFRECE PARA todo trabajo, Paseo Colón 525, pieza 16.

SIRVIENTA SE OFRECE JOVEN, ALSIna 468.

SIRVIENTA JOVEN RECIEN VENIDA, se ofrece, Santiago del Estero 356.

SE OFRECE MUCHACHA RECIEN VEnida, Bolívar 1137, dpto. 8o.

SE OFRECE AMA PARA CRIAR EN casa, Picheuta 252.

SIRVIENTA SE OFRECE PARA TODO trabajo, española, Anchorena 1851. v8

SIRVIENTA SE OFRECE, NO SABE DE cocina, Solís 1031. v7

SE OFRECE MUCHACHA PARA SERVIcio de matrimonio, Charcas 2130. v7

SE OFRECE AMA DE LECHE para criar en su casa, Méjico 1265.

SIRVIENTA Ó MUCAMA SE OFRECE, Brasil 1754. v7

SE OFRECE MUCAMA DE BUENA PREsencia ó niñera, Ombú 463.

SE OFRECE MUCHACHA DE 14 años para matrimonio solo, Chile 852, pza. 34.

SE OFRECE MUCAMA FORMAL, ENtiende de cocina, Rioja 1286. v7

SIRVIENTA española SE OFRECE PARA todo trabajo, Lima 865. v8

señora SE OFRECE PARA LOS QUEHAceres de casa, Sadi Carnot 250. v7

SIRVIENTA SE OFRECE, CHARCAS 326. v6

SIRVIENTA RECOMENDADA SE OFREce, California 1823. v6

SE OFRECE SIRVIENTA, ENTIENDE de cocina, Agrelo 3664. v6

SIRVIENTA, SE OFRECE, PARA CORta familia, Humberto 1o. 1702. v6

SE OFRECE MUCAMA O SIRVIENTA con recomendaciones, Lima 526. v6

SE OFRECE SIRVIENTA FORMAL, Lambaré 1118.—M. S. v6

SIRVIENTA SE OFRECE PARA CORTA familia, General Urquiza 2140. v7

SIRVIENTA SE OFRECE, CANGALLO 3339. v6

señora FORMAL SE OFRECE PARA cocina sencillas, Esmeralda 917. v6

SE OFRECE niñera O MUCAMA, JOVEN de 17 años, Moreno 1943. v6

SE OFRECE señora SERIA PARA CASA de pensión ó lavar, junio 836. v7

SE OFRECE UNA PLANCHADORA PAra casa de familia ó hotel, Pasco 839. v6

SE OFRECE SIRVIENTA PARA CORta familia, Suipacha 1219, pieza 16. v6

SIRVIENTA SE OFRECE PARA TODO trabajo, B. de Irigoyen 757, pieza 4 v6

SE OFRECE niñera española RECIEN venida, de 15 á 16 años, Uruguay 848. v6

SIRVIENTA SE OFRECE PARA matrimonio solo, con cama, Salguero 525 v6

SE OFRECE MUCAMA ARGENTINA, Díaz Vélez 554, Unión T. 1891, Mitre. v8

señora SE OFRECE POR HORAS Ó al[illegible] Cabrera 1447.

SE OFRECE MUCHACHO DE 17 años, cualquier trabajo, Independencia 1522. v7

SE OFRECEN DOS LAVANDERAS prácticas para hotel, Rivadavia 3545, pza. 43. v7

SE OFRECE MUCAMA COMPETENTE de adentro ó de afuera, Bmé. Mitre 1235. v7

señora SE OFRECE PARA CUIDAR UN chico de pecho, General Urquiza 811. v7

SE OFRECE SIRVIENTA PARA TODO trabajo, bien recomendada, Ayacucho 856.

señora FORMAL, SIN FAMILIA, SE ofrece para criar un chico en su casa, Humberto 1 1755, pieza 31.

SE OFRECEN DOS SIRVIENTAS españolas para todo trabajo, Directorio 3742, 5°Gca.

señorita PARA TODO TRABAJO, SE ofrece para ciudad ó campaña, Moreno 962. v8

SE OFRECE UN PEON FUERTE PARA cargar y descargar, ó cualquier otro[illegible]

SE OFRECE MUCHACHA PARA CASA de familia, Rincón 1209.

SE OFRECE PEON PARA CASA DE FAmilia, sabe su obligación, Rincón 1209.

SE OFRECE MUCHACHA PARA CASA de familia, Rincón 1209.

señora SE OFRECE PARA CUIDAR UN chico ó ayudar á los quehaceres, Rincón 1209.

SIRVIENTA SE OFRECE, SABE COCInar, Rincón 1209.

SE OFRECE MUCAMA, SABE COCINAR, Rincón 1209.

SE OFRECE MUCHACHA PARA CASA de familia

...ACIONAL. — Licitación. — Por resolución del Directorio, se llama á licitación por el término de treinta días, contados desde la fecha, para la instalación y explotación de una usina eléctrica para el alumbrado público de esta localidad. Las propuestas deberán presentarse en la secretaría municipal en sellado correspondiente, en pliegos cerrados y lacrados y acompañado de un certificado que acredite haber depositado en el Banco de la Provincia á la orden de la municipalidad, la suma de pesos tres mil m/n., como garantía de seriedad de la propuesta y cumplimiento del contrato, antes del día 20 del próximo Marzo, en cuya fecha, á las 2 p. m., serán abiertas en presencia de los interesados, reservándose la municipalidad el derecho de aceptar la más conveniente ó rechazarlas todas. El pliego de condiciones queda expuesto en la secretaría municipal, donde los interesados pueden concurrir todos los días hábiles en las horas de oficina.—General Villegas, Febrero 10 de 1912.—David R. Viñales, secretario. v3m

...UNICIPALIDAD DE GENERAL VILLEGAS. — Licitación. — Por resolución del Departamento Municipal

dad, pobreza y desaliño de los trajes, la vil materia, la mala y mezquina forma de los muebles y útiles; la pesadez y rudeza de las máquinas y tramoyas; y, en una palabra, la indecencia y miseria de todo el aparato escénico."

En cuanto á la producción dramática, después de Zamora y Cañizares había ido afrancesándose cada vez más y tratando de volver á las reglas clásicas inflexibles. Don Agustín de Montiano y Luzando escribía con esta orientación sus tragedias "Virginia" y "Atanulfo". Don Nicolás Fernández de Moratín y todos sus contertulios de la fonda de San Sebastián (léanse las "Ideas estéticas", de Menéndez y Pelayo) daban luego nuevos avances en este camino. Compuso y hacía estrenar el propio don Nicolás su "Hormesinda", y exageraba Cadalso la nota afrancesada hasta el punto de versificar su "Sancho García" en pareados endecasílabos, á la usanza del alejandrino pareado francés. La escuela tradicional española, en tanto, encuentra sólo tan débiles apoyos como el de don Cándido Trigueros, celebrado autor de "Los menestrales" y refundidor mediocre de obras del siglo de oro.

Ni el "Pelayo", de Jovellanos, ni "El Duque de Viseo", de Quintana, ni las tragedias de Cienfuegos, consiguen lo que Montiano, Moratín, el padre y Cadalso no habían conseguido. El género difícil ofrece tan pesadísima muestra como "Las bodas de Camacho", de Meléndez Valdés. Y, por lo que á la comedia propiamente dicha se refiere, ¿quién podrá leer hoy con paciencia "El aprensivo" ó "La escocesa", de Iriarte, "El filósofo enamorado", de Forner, ó "El delincuente honrado", de Jovellanos?

Surge, en fin, don Vicente García de la Huerta, paladín de la dramática genuinamente nacional. Quintana os hablará de Huerta pintorescamente en sus "Vidas de españoles célebres", y don Leandro Moratín, aun siendo su enemigo, no dejará de reconocerle algún mérito. Pero el gran panegirista de García de la Huerta y de su "Raquel", ha sido en los tiempos modernos don Marcelino Menéndez y Pelayo. El nos ha dicho que fué "Raquel" el grande acontecimiento teatral del reinado de Carlos III y la única tragedia española del siglo XVIII: desde su estreno hasta su impresión, hubo que sacar de ella más de dos mil copias manuscritas.

Aquel gesto gallardo de Huerta en su "Raquel" era el definitivo reto al extranjerismo y el himno más entusiástico á nuestro propio abolengo teatral. Era el heraldo de nuestros grandes dramas románticos del siglo siguiente.

Huerta merecía, pues, ahora, un especial recuerdo de homenaje, entre don Leandro Fernández de Moratín, padre ó abuelo de todas las comedias españolas del siglo XIX, y don Ramón de la Cruz, pontífice máximo del sainete español. De ahí que el programa organizado por "Alejandro Miquis" para el primer "martes histórico", con la intrusión ridícula de un acto de Comella, me pareciera deficiente y arbitrario.

Carmen Isabel

EL CONFLICTO DE LOS MAQUINISTAS

Los horarios permanentes y los actuales en vigor

DISMINUCION DEL NUMERO DE TRENES

LOS JEFES DE TRACCION Y LOS GERENTES

REUNIONES EN EL DIA DE AYER

En la Dirección General de Ferrocarriles

DIVERSAS INFORMACIONES

En los centros obreros, en los círculos comerciales y, en general, en todos aquellos conglomerados á los cuales afecta más de inmediato la cuestión del tráfico de carga y de pasajeros, continúa intensa la discusión de los efectos desastrosos para la economía nacional, de la huelga del personal de locomotoras.

Las empresas, como lo hemos hecho notar en diversas ocasiones, manifiestan diariamente, haber regularizado los servicios en todos los lugares de sus líneas, mientras el público reitera sus protestas, á veces por atrasos considerables y otras por la forma cómo se efectúan los recorridos.

Se acerca, sin embargo, el plazo acordado por el gobierno nacional á las empresas, para que restablezcan sus servicios, de acuerdo con los horarios aprobados por la dirección general de ferrocarriles el 1o. de Diciembre último, y, según los cálculos que se aproximan más á la verdad de lo que sucederá dentro de diez días, los departamentos de tráfico no habrán logrado cumplir con la condición impuesta por el decreto del Poder Ejecutivo.

Los altos empleados de las compañías ferroviarias continúan reuniéndose; pero hasta la fecha, ninguna de esas reuniones ha dado resultados definitivos.

LOS TRENES DE PASAJEROS

Como lo hemos hecho notar en diversas ocasiones, los nuevos horarios de trenes de pasajeros aprobados por la dirección general de ferrocarriles, en cumplimiento del decreto del Poder Ejecutivo, no llenan las aspiraciones ni las necesidades del público, pues casi todas las empresas sólo han alcanzado á establecer como máximum el cuarenta por ciento de los trenes que corrían por los horarios permanentes.

Si hacemos un cómputo del número de trenes que corrían y que corren, de acuerdo con los dos horarios citados en las secciones urbanas, las cuales son las más atendidas por las empresas, veremos esta disminución que, en la mayoría de las veces, redunda en perjuicio del público.

En la empresa del ferrocarril al Pacífico, por el horario permanente, aprobado por la dirección general de ferrocarriles el 1o. de Diciembre del año pasado, se establecían: 97 trenes locales diarios, 74 trenes semanales generales y 112 trenes semanales en los ramales. Por el nuevo horario provisional, sólo se establecen 60 trenes locales diarios, 54 generales semanales y 68 semanales en los ramales de la línea; de modo que, en total, por el horario de tiempo normal, corren 283 trenes, y por el nuevo que, actualmente está en vigor, sólo corren 182 trenes.

En el ferrocarril Central Argentino, por el horario puesto en vigor el 1o. de Diciembre del año pasado, se establecieron 198 trenes locales diarios, en la sección Buenos Aires, y 30 en la sección Rosario, y por el nuevo horario corren en las mismas secciones 128 y 26 trenes diarios, respectivamente. Por el antiguo horario semanalmente corrían 221 trenes generales y 275 en los ramales y por el nuevo horario corren 187 y 248, respectivamente. De manera, que en el primer horario, hay un total de 716 trenes de pasajeros, y por el nuevo un total de 599. Y hay que hacer notar que en las líneas de esta empresa, es donde más se han regularizado los servicios, durante esta época de huelga.

En el ferrocarril Oeste, por el horario del año pasado, en la sección local corrían diariamente 110 trenes diarios y, por el nuevo horario, sólo corren 70. En los trenes generales y en los ramales y demás secciones de la línea, sólo corre un treinta y dos por ciento del número de trenes, establecido por el horario permanente.

En las líneas del ferrocarril del Sud la disminución actualmente es también notable, pues de 413 trenes locales, que corrían por el horario permanente, sólo corren en la actualidad, por el horario aprobado por la dirección General de ferrocarriles, 218 trenes. En las demás secciones de la línea, sólo corre un 38 por ciento de los trenes que corrían por el horario aprobado por la dirección de ferrocarriles el 1o. de Diciembre del año pasado.

Hemos tomado las más poderosas empresas ferroviarias establecidas en nuestro país, como término medio de comparación. Las empresas menores se encuentran, aunque ellas aseguren lo contrario, en condiciones notablemente inferiores.

ATRASO DE TRENES

Un tren de pasajeros de la línea del Sur, que según el horario debía llegar á la estación Constitución á las 9.20 a. m., llegó ayer á las 10.25.

Los pasajeros no ocultaban su desagrado por esta irregularidad en la marcha del convoy, pues muchos de ellos tenían combinadas las horas de permanencia en la capital, por asuntos comerciales.

Uno de los viajeros subió al tren en Lomas de Zamora, para asistir á una cita que había dado en esta capital, á fin de tratar un negocio, y, como el tren llegó á su destino una hora después, no pudo encontrarse con las personas que le aguardaron hasta las 10.

LA CORRESPONDENCIA Y LOS FERROCARRILES

Estuvo ayer en el Ministerio del Interior el director de correos, quien manifestó que todas las demoras y anormalidades que ocurren con la correspondencia postal en los actuales momentos, tienen por causa el malísimo servicio de los ferrocarriles.

Citó los casos de los dos últimos trenes llegados de Mar del Plata, con cinco y seis horas de atraso y eso que se trata de un servicio que el ferrocarril del Sur cuida especialmente. El tren que salió de Bahía Blanca el domingo á las 6 de la mañana, llegó á la estación Constitución ayer á las dos de la tarde. Los demás trenes circulan más ó menos en esta forma.

Cree el doctor Castillo que así no es posible hacer circular debidamente la correspondencia postal, lo que explica las demoras en su entrega y hasta las pérdidas.

EN LA DIRECCION GENERAL DE FERROCARRILES

Durante la tarde de ayer concurrieron á esta repartición nacional los representantes de los ferrocarriles del Sud y Pacífico, señores Zavalía y Guerrico, y el gerente de tráfico del Central Argentino, señor Mackenzie.

El objeto de las visitas al ingeniero Nogués, según ellos manifestaron, fué simplemente de cortesía; pero es de suponer que hayan concurrido á cambiar ideas sobre algunos de los puntos del actual conflicto.

REUNION DE GERENTES Y REPRESENTANTES

Para la tarde de ayer estaban citados los gerentes, directores y representantes de las empresas ferroviarias, á concurrir á una reunión, que debían celebrar en la oficina de la comisión local del ferrocarril del Sud.

A esta reunión sólo concurrieron tres gerentes, los cuales no hicieron más que cambiar ideas sobre el actual conflicto, sin resolver nada.

Hoy, probablemente, volverán á reunirse.

REUNION DE JEFES DE TRACCION

En el local de la oficina de ajustes de ferrocarriles, se reunieron ayer, por la mañana, como lo anunciamos en nuestra edición de ayer, los jefes de tracción de las empresas ferroviarias, á fin de cambiar ideas sobre el estado del personal de locomotoras. A esta reunión concurrieron también algunos jefes de tráfico, con objeto de estudiar el estado de los servicios de pasajeros y de carga, y buscar la mejor forma de que el tráfico de pasajeros se efectúe, de acuerdo con el horario anunciado y aprobado por la dirección general de ferrocarriles.

La reunión se prolongó por espacio de una hora, sin que se resolviera nada, debido á la inasistencia de algunos de los invitados á la reunión.

(De nuestros corresponsales, por telégrafo)

BUENOS AIRES

Tapalqué, Febrero 5 — Continúan siendo cada vez más intensos los perjuicios ocasionados por la huelga de maquinistas.

Después de tres días llegó anoche un tren mixto con 4 horas de atraso. Por estas causas, el servicio de correos también se ve perjudicado, siendo tanta la aglomeración de correspondencia, que se producen extravíos inevitables.

Puán, Febrero 5—El tren de pasajeros que debía llegar ayer á las 6.30 p. m., llegó á las 9 p. m.

Hoy lunes, nos quedamos sin ningún tren, por el nuevo horario. La empresa del Sud sigue, no obstante, afirmando que el tráfico está normalizado.

ENTRE RIOS

Maciá, Febrero 5—Sigue la huelga ferroviaria.

Los viajeros traen noticias de demoras, descarrilamientos, choques, etc., que quedan en la ignorancia en esa metrópoli.

Según noticias de pasajeros, confirmadas por colegas de los maquinistas en huelga, el 31 hubo un choque en Hernández. Mientras un tren de carga descargaba lotes, vino otro piloteado por un mecánico, y sin darle entrada lo embistió, quedando las máquinas destrozadas.

Pocos días antes, otro conductor incompetente hizo descarrilar un tren en el kilómetro 281, cerca del Uruguay.

Se tumbaron algunos vagones, que salieron de la vía.

Por lo que toca á este lugar, la situación del comercio é industrias, cada día es peor.

No se pueden recibir mercaderías de ésa, ni tampoco remitir nuestros productos; leña, carbón y otros frutos del país, que están aquí almacenados.

La rehabilitación del ferry-boat no es concebible que se efectúe pronto, porque la última creciente la llevó de uno á dos kilómetros de vía.

Hernández, Febrero 5 — Hoy á las 10.30 a. m., un tren de carga procedente de Nogoyá, chocó con un vagón que se hallaba en un desvío.

Fueron apretados los peones cargadores Cruz Sánchez y Atilio Correr, que sufrieron heridas de gravedad.

Hace tres días hubo otro choque de trenes.

Las locomotoras y varios vagones sufrieron desperfectos de consideración.

El guinche que trabaja en levantar las locomotoras y vagones, se tumbó y apretó á tres hombres, uno de los cuales se halla gravísimo.

El servicio de cargas es cada día peor.

Casi todas las cargas de mercaderías llegan con falta de bultos.

PAMPA CENTRAL

Remecó, Febrero 5 — Continúan los inconvenientes que ofrece la huelga ferroviaria.

Se acepta el transporte de bolsas en los trenes de pasajeros; pero se pretende cobrar el flete como encomienda, lo que representa un precio de flete ochenta centavos por bolsa.

Llama la atención que el Ministro de Agricultura no se preocupe de ese punto, esencialísimo.

En vez de regularizarse el servicio, aumentan las irregularidades.

La correspondencia de ésa, incluso los diarios, llegan desordenadamente, atrasados de cinco ó seis días.

Igualmente con las encomiendas.

Una trilladora quedó parada seis días por falta de una pieza de repuesto, y sigue así, porque á causa del error de un telegrama, llegó aquélla equivocada.

SANTIAGO DEL ESTERO

La Banda, Febrero 5—Sigue llegando atrasado el tren local de Santiago.

Ayer, nuevamente los pasajeros formularon una queja en el libro respectivo.

Manuel Carrizo, habilitado como maquinista, tomó ayer servicio á las 5 a. m.

Rendido de cansancio llevó la locomotora al galpón, á las 7 p. m.

Como no hubiera personal para reemplazarlo, hizo de maquinista el jefe de la estación, señor Martínez.

Ayer, en corporación, concurrieron los huelguistas á un pic-nic, que se realizó en la Boca de toma del canal de la Cuarteada.

CORDOBA

Córdoba, Febrero 5 — La huelga ferroviaria no ofrece novedad, á no ser la perturbación incesante de muchos servicios.

El tren mixto del ferrocarril Central Argentino, que debía llegar ayer á las 6 de la tarde, lo hizo á las tres de la madrugada de hoy.

Los pasajeros formularon una gran protesta.

TUCUMAN

Tucumán, Febrero 5 — Nuevamente ha cambiado el horario de trenes, habiéndose puesto en vigor el mismo que existía en la estación de invierno, pero continúan llegando con diez á quince horas de atraso.

El servicio de carga y hacienda, á pesar de manifestar la empresa haberlo regularizado, resultaba completamente deficiente, pues con pequeñas alternativas se encuentra como al principio de la huelga.

SANTA FE

San Cristóbal, Febrero 5 — El tren de pasajeros, Central Norte Santa Fe á Tucumán, llegó hoy cuatro horas atrasado.

SAN LUIS

Anchorena, Febrero 5 — Debido á la huelga de ferroviarios, se carece de los artículos más indispensables para la vida.

El descontento es general.

Los hacendados y agricultores están imposibilitados de remitir sus productos.

LANZAMIENTO DEL "ESPAÑA" AYER EN EL FERROL

A las 4.30 de la tarde de ayer fué botado al agua, en los astilleros de la Sociedad Española de Construcción Naval, en el Ferrol, el acorazado "España". Esta gallarda y poderosa nave, tipo "Dreadnought", es la primera de tres, comprendidas en el programa de reforma de la escuadra española, sancionado en 1909, será gemela del "Alfonso XIII" y del "Jaime I". Complementan este hermoso lote de unidades navales de primera clase, de acuerdo con el programa citado, cuatro cañoneros, tres destroyers y veinticuatro torpederos. Todos estos buques están ya en construcción en los astilleros del Ferrol y Cartagena, y algunos de los más pequeños han sido ya botados.

Dentro de unos tres meses el "Alfonso XIII" estará listo para ser botado al mar y el "Jaime I" lo estará para el año próximo.

El "España" viene un despla-

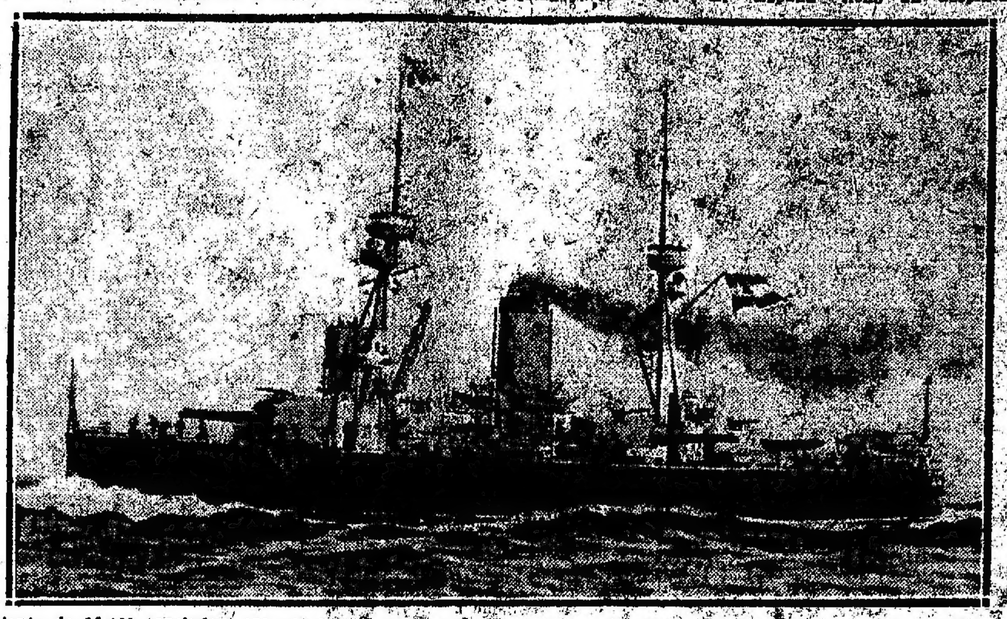

zamiento de 15.460 toneladas, 425 pies de eslora y 78 con 9 pulgadas de manga y 25 1|2 de puntal. Su coraza es de 9 pulgadas, desde la línea de flotación hasta la altura de las máquinas y depósitos, y termina en 4 y 3 pulgadas. Las torres, para los 8 cañones de 12 pulgadas, están protegidas por planchas de 10 pulgadas.

Además del armamento principal, lleva el buque veinte cañones de 4 pulgadas, emplazados al centro del barco, en un reducto blindado con 3 pulgadas de acero.

La parte superior de este reducto está protegida con blindaje de 1 y 1|2 pulgadas; á proa y á popa, cerca de la línea de flotación, se ha construído una cubierta abovedada y blindada, con planchas de 1 á 2 pulgadas. Su maquinaria y almacenes se encuentran protegidos contra la explosión de torpedos por casamatas longitudinales blindadas, de 1 y 1|2 pulgadas de espesor. El buque está dotado de turbinas Parsons y puede desarrollar 19 nudos y medio. Las calderas son del tipo Yarrow. El radio de acción á marcha económica, es de 7.500 millas.

El "España" ha sido terminado en dos años y dos meses, pues se comenzó su construcción el 6 de Diciembre de 1909. El "Alfonso XIII" fué puesto en astillero el 23 de Febrero de 1910. Ambos serán un honroso exponente del estado de adelanto y un timbre de justo orgullo para la industria española.

La tripulación completa es de 700 hombres, y la capacidad carbonera del buque de 1.900 toneladas.

CONGRESO

CAMARA DE DIPUTADOS

EL PRESUPUESTO DE 1912

La ley de subsidios — Impuesto á las bebidas alcohólicas — Idem al comercio de joyas y piedras preciosas.

En la sesión del sábado fueron aplazados hasta la de ayer, dos puntos, relacionados con la ley de subsidios: el que se refiere á la última parte del inciso 2o. del artículo 2o., y lo relativo á la patente que deben pagar las casas, agentes ó corredores que comercian con joyas y piedras preciosas.

Al comenzar la sesión de ayer, el presidente de la Cámara puso en discusión el primero de dichos puntos y con tal motivo el diputado Terán pidió que se aclarase el sentido de la cláusula aprobada, según la cual se autoriza al Hipódromo Nacional para celebrar carreras en un día de trabajo, debiendo abonar una patente de cien mil pesos, y, además, un impuesto de dos y medio por ciento de comisión suplementaria sobre la venta de boletos de "sport".

La aclaración pedida por el diputado Terán, se refiere al porcentaje exacto que debe pagar el Hipódromo Nacional por la venta de boletos de "sport" en la carrera que se le autorizaría á correr en un día de trabajo.

El Ministro de Hacienda pidió entonces la palabra y manifestó en nombre del Poder Ejecutivo que éste se opondría por los medios constitucionales que tiene á su alcance, á que se celebrasen carreras en días de trabajo, porque consideraba esto un grave mal que era necesario evitar.

Agregó el ministro que el gobernador de la provincia de Buenos Aires estaba animado también del mismo propósito, y resuelto á impedir que en días de trabajo se celebrasen carreras en los hipódromos de la provincia.

Esta manifestación del Ministro de Hacienda, fué aplaudida por el diputado Roca, porque, según dijo éste, tiende á la realización de un propósito general. Pero, el señor ministro, añadió el diputado Roca, no ha debido limitarse solamente á la enunciación de este propósito. Lo más práctico hubiera sido hacer una moción de reconsideración de la cláusula agregada á la última parte del inciso 2o. del artículo en discusión.

El diputado Terán hizo esta moción de reconsideración, la que, después de un breve cambio de ideas, se votó y fué aprobada.

Antes de votarse nuevamente la cláusula sobre la cual se acababa de aprobar la moción de reconsideración, fué retirada por el diputado Fonrouge, que es quien la había presentado á la Cámara. Dijo el diputado Fonrouge, al retirarla, que la propondría en su oportunidad, como un proyecto de ley.

El diputado Agote reiteró y amplió la proposición que había hecho en la sesión del sábado sobre el inciso 7o. del artículo 2o. La proposición se refiere á un impuesto con que serán gravadas las bebidas alcohólicas. Este impuesto, dijo el diputado Agote, producirá alrededor de tres millones y medio de pesos, de modo que con esta suma bastará para reponer los recursos cercenados por el rechazo de la última parte del inciso 2o. del artículo segundo. Además, añadió, el nuevo impuesto tiene también por base razones de orden higiénico y moral.

Los diputados Carlés (M.) y Montes de Oca, apoyaron, del punto de vista constitucional, el inciso que acababa de proponer el diputado Agote. El diputado Montes de Oca, después de extenderse en algunas consideraciones al respecto, en el curso de las cuales estudió el sentido de los artículos pertinentes de la Constitución, dijo que lo único que debía hacerse es poner un límite á la duración del impuesto. Y propuso que se limitara á cinco años, con lo cual estuvo de acuerdo el diputado Agote.

También fué aceptada por éste otra indicación hecha por el diputado Conforti, que consistió en que del producto del impuesto á las bebidas alcohólicas se destinara el diez por ciento para la propaganda contra el alcoholismo que hará la Sociedad Antialcohólica.

El inciso del diputado Agote quedó aprobado en la forma siguiente:

"Desde la promulgación de la presente ley la administración de impuestos internos cobrará por cada botella de champaña, cualquiera que sea su procedencia, un impuesto de 30 centavos por cada botella común de 60 centavos por las mayores y de 15 por cada media botella. Las bebidas llamadas bitters, aperitales, licores, vinos quinados, vermouths, fernets, amargos, como toda bebida destilada, cuyo contenido de alcohol sea superior á 15 por ciento, en volumen, excluídos los vinos, serán clasificadas como bebidas alcohólicas á los efectos de esta ley, y cada botella llevará una estampilla de 25 centavos que le será aplicada de acuerdo, con lo dispuesto en la ley número..... Los ajenjos ó bebidas que los contengan, pagarán una estampilla de 50 centavos cada botella, cuando los envases de las botellas de todas estas bebidas, tengan más de un litro, pagarán una estampilla á razón de una por litro."

"Estos impuestos regirán por el término de cinco años."

Se trató después el inciso 6o., que se refiere al impuesto que pagará toda casa, agente ó corredor de cualquier naturaleza que comercie en joyas ó piedras preciosas.

El diputado Llobet manifestó en nombre de la comisión de presupuesto, que ésta, después de haber cambiado ideas sobre el particular, proponía que la patente fuera del uno por ciento sobre la venta anual.

Esta patente fué calificada de excesiva por el diputado Olmedo, el cual propuso, como más equitativo, un impuesto adicional de aduana de 1 por ciento.

La cuestión dió motivo á un largo debate en el curso del cual la mayoría de las opiniones estuvieron de acuerdo con lo que, en nombre de la comisión de presupuesto acababa de proponer el diputado Llobet.

El diputado Ruiz Moreno, que fué uno de los que apoyaron el inciso de la comisión propuso un agregado que aceptó ésta. Consistió este agregado en gravar con una patente fija de 1.000 pesos á los agentes ambulantes de casas extranjeras y otra de 4.000 pesos á los de las casas del país.

Después de larga discusión, se votó el inciso como lo acababa de proponer la comisión, con el agregado del doctor Ruiz Moreno, y fué aprobado por gran mayoría.

Los artículos 3 á 13, inclusive, fueron también aprobados sin observación.

El siguiente dice así:

"En caso de liquidación de la institución ó entidad que haya gozado de subsidio por conducto de esta ley, lo mismo que si la institución ó entidad y sus establecimientos cesasen de responder al destino de su creación, el Poder Ejecutivo se reintegrará sobre los bienes ó valores de la liquidación, de las sumas que aquéllas hubieren percibido, debiendo éstas reingresar al fondo de subsidios."

Este artículo fué impugnado por los diputados Etcheverry, Fonrouge, Vocos Jiménez, Padilla (E.) y Rodríguez Jurado. Todos ellos opinaron que era injusto autorizar al P. E. á reintegrarse de las sumas que se hubieren dado á las asociaciones, cuando éstas dejasen de responder á los fines de su creación. Se consideró esta injusticia tanto más grande cuanto que, según el artículo 10 de la ley en discusión, no se abonará ningún subsidio sin previo informe de un funcionario nacional sobre la naturaleza, existencia, objeto, utilidad y funcionamiento de cada corporación ó entidad que pida el subsidio.

En vista de estas objeciones el artículo fué suprimido.

El resto de la ley se aprobó sin discusión.

Correspondía después continuar con el presupuesto de gastos, pero como eran ya cerca de las 8 de la noche, se pasó á cuarto intermedio hasta hoy.

De modo que en la sesión de esta tarde empezará á discutirse el presupuesto.

EXPORTACIONES AGRICOLAS

Los totales del año

Las grandes dificultades con que se ha tropezado y se tropieza hoy aún para regularizar la exportación agrícola, por la huelga en el puerto, y por la supresión de la mayoría de los trenes de carga, han hecho disminuir considerablemente los embarques de cereales, especialmente de trigo, no obstante de que la cosecha de este año es mayor que la de 1911.

Las estadísticas preparadas por las casas cerealistas arrojan las siguientes cantidades de embarques, en toneladas, en Enero de este año y en igual mes de 1911:

Cereales	En. 1911	En. 1912
Trigo	189.997	23.788
Maíz	103.876	—
Lino	75.156	5.597
Avena	77.257	35.424

Esta gran merma en los embarques de granos, en un año en que la cosecha es abundante, ha de traer, seguramente, trastornos al comercio exportador y á los productores, que se traducirán, cuando menos, en exceso de gastos, entre otros los ocasionados por el alza en los fletes de los vapores.

CONCEJO DELIBERANTE

La citación para hoy

Para esta tarde están citados los miembros del Concejo Deliberante para celebrar la primera sesión extraordinaria y parece que será posible conseguir "quórum", pues se hallan en esta capital el número suficiente de concejales. En cuanto al presidente de la corporación, señor Guerrico, llegará hoy de Mar del Plata.

Varios de los asuntos que deberán tratarse en estas sesiones, están ya despachados por las comisiones.

El asunto relativo á la compra de la quinta Olivera, en Floresta, ya ha sido estudiado por las comisiones de hacienda y obras públicas, y el despacho será redactado favorablemente con la sola disidencia del concejal Massini.

Hoy, tal vez, sea comunicado, por el Concejo al departamento ejecutivo, el presupuesto de gastos para el corriente año, recientemente sancionado.

PERFORACION EN LAS PROVINCIAS

Estado de los trabajos

Según el parte periódico que se recibe en el Ministerio de Obras Públicas, se han realizado en las provincias del Norte, desde el 15 hasta el 31 de Enero, los siguientes trabajos de perforación:

En Altos de Chipión, provincia de Córdoba, se perforaron 110 metros, siendo ésta la profundidad; se entubaron 29.72 metros con caños de 290 milímetros, 56.62 metros con caños de 243 milímetros y 21.16 metros con caños de 218 milímetros. Actualmente se cucharea la napa de agua hallada á los 99 metros.

En San Cristóbal, provincia de Santa Fe, se perforaron 10.30 metros siendo la profundidad total de 762.70 metros; se entubaron 39.64 metros con caños de 149 milímetros, siendo la longitud total de éstos de 754.11 metros. El subsuelo desde los 734.45 metros es roca eruptiva, aparentemente molárfito, faltando aún efectuar un estudio de la misma para obtener su clasificación exacta.

En Tostado, provincia de Santa Fe, se perforaron 40.70 metros, siendo la profundidad total de 599 metros; se entubaron 43.59 metros con caños de 218 milímetros, siendo la longitud total de éstos 556.50 metros. A los 514 metros se halló una napa de agua surgente, á 9 metros sobre el nivel del suelo, la que resultó muy salada; á los 576.70 metros se halló otra napa de agua, también surgente y salada. El subsuelo hasta los 568.00 metros es gredá de varios colores; desde 568 hasta 584.00 metros es sucesivamente arena, calcáreos, sílex, tosca, arena fina, arena con grava y arena fluída.

En Abra Grande, provincia de Santiago del Estero, se perforaron 87.35 metros, siendo la profundidad total de 79.35 metros; se entubaron 71.53 metros de caños de 263 milímetros. El subsuelo es de los 0.60 metros, sucesivamente arcilla arenosa; á los 19.40 metros, arena sin agua; á los 4.50 metros, arcilla; á los 3.50 metros, arena fina, sin agua, y á los 5.35 metros, arcilla; á los 2.55 metros, arena fina sin agua; á los 2.45 metros, arcilla con arena; á los 4.75 metros, arena con agua salada; á los 8.35 metros, tosca arenosa; á los 5.00 metros, es gredá (el) nivel de la napa de agua hallada á los 61.00 metros, es de 45.00 metros. Se cucharea un día.

En Perico, provincia de Jujuy, se perforaron 50.50 metros siendo la profundidad de 832.40 metros; el subsuelo es desde los 810.00 metros piedra arenisca. Nueve días no se perforó por falta de materiales y compostura.

La comisión de perforaciones agrega en el parte que, con las nuevas máquinas de que dispone, se perforaron en la quinta semana 3.645.35 metros y anteayer 1.000 metros.

EL COMERCIO EXTERIOR ARGENTINO

EJECUTADO DURANTE EL AÑO 1911

IMPORTACIONES $ ORO 366.810.686

EXPORTACIONES $ ORO 324.697.538

SALDO DESFAVORABLE $ ORO 42.113.148

CIFRAS COMPARATIVAS

Los resultados generales del comercio exterior argentino, efectuado el año pasado, presentan los siguientes guarismos comparativos, según las compilaciones que acaba de realizar la dirección general de estadística de la nación.

El intercambio comercial de la República, durante el año 1911, fué de pesos oro $ 691.699.224 á esa pesos oro 32.215.487 menos que en 1910.

Las importaciones efectuadas en este período á la República sumaron pesos oro 366.810.686; cifra mayor que la correspondiente al año 1910 en pesos oro 13.040.030; corresponde de esta suma á la importación de mercaderías sujetas á derechos pesos oro 269.250.126, y á la de mercaderías libres de derecho pesos oro 97.560.560; de la comparación de éstas, con las relativas al año 1910, resulta un aumento en 1911 de $ oro 13.941.599 en las sujetas á derechos y uno de $ oro 1.098.431 en las libres de derechos, las importaciones libres de derechos, pierden con la República, en 1911, representando el 26.6 por ciento de las importaciones totales. El metálico importado en 1911, fué de pesos oro 15.764.936 con menos oro 24.263.700 menos que en 1910.

Las exportaciones realizadas por todos los puertos y puntos de salida de la República, en 1911, fueron por valor de $ oro 324.697.538, $ oro 47.425.617 menos que en 1910; la exportación del metálico fué de pesos oro 3.868.597, suma que acusa un aumento con respecto al año 1910 de $ oro 1.332.703.

O en otros términos:

A SABER	Año 1911	Diferencia entre 1910 y 1911 Más (+) ó menos (—) en 1911
Importación:		
a)—Sujeta á derechos	$ oro 269.250.126	+ 13.941.599
b)—Libre de derechos	" 97.560.560	+ 1.098.431
a + b	$ oro 366.810.686	+ 15.040.030
c) de metálico	" 12.764.936	— 24.263.700
Exportación:		
d)—Sujeta á derechos	$ oro 3.148	+ 104
e)—Libre de derechos	" 324.630.390	— 47.425.521
d + e	$ oro 324.627.538	— 47.425.617
f) de metálico	" 3.868.597	+ 1.332.703

De las cifras precedentes resulta que, en el año 1911, el saldo de la balanza comercial, ha sido contrario al país, en la suma de 42.113.148 pesos oro. Clasificadas las importaciones y exportaciones verificadas durante el año 1911, por grupos de mercaderías y productos, y comparadas con las análogas del año 1910, se tiene:

GRUPOS DE MERCADERIAS Y PRODUCTOS A—Importación	Valores en $ oro en 1911	Diferencia entre 1910 y 1911 Más (+) ó menos (—) en 1911
I—Animales vivos	531.536	— 442.912
II—Sustancias alimenticias	29.234.767	+ 10.195.508
III—Tabaco y sus aplicaciones	5.897.805	+ 180.014
IV—Bebidas	13.799.170	— 1.151.981
V—Materias textiles y sus artefactos	69.668.121	— 3.957.666
VI—Aceites fijos, minerales, volátiles, medicinales y grasas	15.890.464	+ 1.998.025
VII—Sustancias y productos químicos y farmacéuticos	12.178.274	— 111.633
VIII—Colores y tintas	2.444.813	+ 139.770
IX—Maderas, otras sustancias leñosas y sus artefactos	10.400.579	+ 1.729.851
X—Papel y sus artefactos	8.669.980	+ 362.279
XI—Cueros y sus artefactos	3.527.724	+ 522.169
XII—Hierro y sus artefactos	43.085.741	— 38.747
XIII—Demás metales y sus artefactos	15.479.686	+ 2.609.231
XIV—Agricultura	13.722.346	+ 91.133
XV—Locomoción	36.895.379	+ 1.770.196
XVI—Piedras, tierras, cristalería y productos cerámicos	33.202.076	+ 2.316.586
XVII—Edificación	33.759.444	+ 4.662.110
XVIII—Electricidad	6.683.673	+ 948.142
XIX—Artículos y manufacturas diversas	11.583.949	+ 1.783.884
Totales A	366.810.686	+ 13.040.030
B—Exportaciones		
I—Productos de la ganadería	168.394.733	+ 7.333.141
II— " de la agricultura	139.764.886	— 56.817.333
III— " forestales	13.254.804	+ 1.690.078
IV— " de la minería	556.328	+ 23.456
V— " de la caza y pesca	1.663.936	+ 224.401
VI— " y artículos varios	2.055.193	+ 449.341
Totales B	324.627.538	— 47.425.617

Durante el último decenio, el valor de las importaciones y exportaciones, efectuadas en la Argentina, ha sido como se especifica, en el cuadro que sigue:

Años	Importaciones $ oro	Exportaciones $ oro
1902	103.039.256	179.466.727
1903	131.206.600	220.984.524
1904	187.305.969	264.157.535
1905	205.154.120	322.543.911
1906	269.970.521	292.253.532
1907	285.860.053	296.204.969
1908	272.972.730	366.095.341
1909	362.756.095	397.350.523
1910	351.770.656	372.628.055
1911	366.810.686	324.967.538

El mayor valor de nuestras importaciones, corresponde en el período decenal 1902-1911, al año 1911 con pesos oro 366.810.686, y en cuanto á las exportaciones al año 1909 con pesos oro 397.350.523. En los años 1902-1911, se observa en las importaciones un aumento de un 255 por ciento, y en las exportaciones uno de un 80 por ciento.

Los saldos de la balanza comercial, han sido en los años 1902 á 1910, todos favorables al país; en el año 1911, en virtud del aumento operado en las importaciones y la disminución que acusan las exportaciones motivada por la falta exportación de maíz y la merma sensible que acusan los embarques de lino, el saldo de la balanza comercial ha sido contrario al país en la suma de $ oro 42.113.148.

En el cuadro que sigue, se consignan los saldos de la balanza comercial, en el último decenio:

Años	Saldo de la balanza comercial Más (+) á favor Menos (—) en contra
1902	$ oro + 76.427.471
1903	" + 89.777.924
1904	" + 76.851.566
1905	" + 117.389.791
1906	" + 22.282.988
1907	" + 10.343.916
1908	" — 93.122.389
1909	" + 34.594.428
1910	" + 20.885.399
1911	" — 42.113.148

La recaudación de derechos aduaneros, durante el año 1911, y su comparación con las relativas al año 1910, se consigna en el cuadro que sigue:

A SABER	Año 1911	Diferencia entre 1910 y 1911 Más (+) ó menos (—) en 1911
Derecho de importación (adicional inclusive)	$ oro 77.524.358	+ 1.490.703
Derechos de exportación	" 3.541	— 421
Demás recaudaciones	" 8.700.481	+ 11.044.023
Totales	$ oro 86.228.371	+ 2.535.305

Durante el último decenio, el intercambio comercial de la República, acusa los valores siguientes:

Años	$ oro
1902	282.525.983
1903	352.191.132
1904	451.463.494
1905	527.998.261
1906	562.234.520
1907	582.065.032
1908	638.978.070
1909	760.106.823
1910	734.396.711
1911	691.508.224

El cuadrito precedente demuestra que el intercambio comercial de la República, en el período decenal 1902-1911, ha experimentado un aumento de un 144 por ciento. En el año 1902, nuestro comercio exterior fué de pesos oro 282.525.983; en 1903 se eleva á $ oro 352.191.132; en 1904 acusa un aumento sobre el año 1903 de pesos oro 99.272.370; el de 1905 denuncia un valor de $ oro 527.998.261; el de 1906 fué mayor que el de 1905 en pesos oro 34.236.259; en 1907 asciende á pesos oro 582.065.052; el de 1908, nos revela un aumento sobre el de 1907 de pesos oro 56.913.038; en 1909 sumó pesos oro 760.106.823; el correspondiente al año 1910, fué de $ oro 734.396.711; el mayor del período decenal y finalmente, el de 1911 acusa un valor de pesos oro 691.508.224, ó sea $ oro 42.888.487 menos que el de 1910.

LOS DEPOSITOS DEL DIQUE 4

Plazoletas y calles de acceso

En el Ministerio de Hacienda se rec

BOLETIN TELEGRAFICO DEL EXTERIOR, DE LAS PROVINCIAS Y TERRITORIOS

VIA COLON

Voto de las conferencias del Dr. Abeille

Artículo de "Le Siecle"

PARIS, Febrero 5 — "Le Siecle" dedica hoy un extenso artículo á las conferencias sobre la República Argentina pronunciadas por el profesor Abeille, en la Escuela de Altos Estudios.

Dice que esas conferencias, muy documentadas, han demostrado las grandes riquezas de aquel país, han dado á conocer las vías de comunicación, la educación, los principios de política general, el carácter de la producciones literarias y artísticas argentinas y la hospitalidad ofrecida á los extranjeros y mostrado una selección física de los adolescentes y el origen común de los ayuntes, han creado un ejército eficaz, democrático y unido.

Al referirse á la conferencia consagrada á LA PRENSA, dice "Le Siecle" que ha quedado evidenciado el importante papel y el desarrollo y el poderío de aquel órgano argentino.

Agrega que el profesor Abeille, llamado por la Escuela de Altos Estudios para dar á conocer aquella República, no suministra informaciones tendenciosas ó de carácter oficial sino hechos demostrados y datos estadísticos fidedignos, haciendo conocer, aquí, la envidiable á y Argentina.

Declara que el profesor Abeille ha obtenido un gran éxito, tan delicado como legítimo, frente á un auditorio escogido.

Anuncia que el profesor Abeille ha sido nombrado catedrático honorario.

Muchos diarios de los departamentos, y de varios países extranjeros especialmente de Bélgica, reproducen el artículo de "Le Siecle".

EL SENADOR DEL PINO ES RECIBIDO EN EL QUIRINAL

Recibido por Victor Manuel

ROMA, Febrero 5 — Como estaba anunciado, hoy fué recibido en el Quirinal por el rey Victor Manuel, el senador argentino, doctor Antonio del Pino con quien conversó afablemente durante largo rato.

Al terminar la entrevista, el senador del Pino se manifestó encantado por las atenciones que le prodigó el soberano y dijo:

"Sabía que vuestro soberano era uno de los más democráticos de Europa y sabía también que era uno de los hombres más ilustrados del reino; hoy he podido apreciarlo y admirar con verdadera sorpresa sus conocimientos perfectos de las cuestiones económicas y sociales de la América del Sur".

Agregó que había hablado con el rey con la mayor franqueza y "á corazón abierto" notando que esto le produjo favorable impresión especialmente cuando me refería á la grandes de la fraternidad ítalo-argentina.

"A un cierto punto le dije: Majestad, los argentinos estarían orgullosísimos si algún día llegaseis á pisar el suelo de nuestra patria; sería aquel un día memorable para los argentinos al hospedar al rey liberal de nuestra gran hermana latina".

El rey se sonrió amablemente y dijo: "Conservamos esa esperanza y lo deseamos muy sinceramente".

El doctor del Pino se embarcará para Barcelona el 7 de Marzo.

El próximo jueves visitará á Pío X.

"Tribuna" dice que en una entrevista el doctor del Pino declaró que apenas resuelto el incidente ítalo-argentino, aquella república demostrará la importancia que atribuye al restablecimiento de sus relaciones con Italia enviando una nave de guerra y una embajada especial con objeto de saludar á la nación italiana.

Entre las numerosas cartas y saludos de bienvenida recibidos por el doctor del Pino, figura una muy afectuosa del hon. Enrique Ferri.

EL MINISTRO ARGENTINO EN LA HAYA

LA HAYA, Febrero 5 — El ministro argentino en esta capital, doctor Alejandro Guesalaga, y su esposa, señora María Guesalaga, fueron invitados hoy á una comida dada por la reina madre Emma.

UN BANCO ARGENTINO - NORTEAMERICANO

NUEVA YORK, Febrero 5 — Un grupo de industriales norteamericanos y de capitalistas argentinos, acaba de organizar un Banco que girará bajo la razón social de Argentino Banking Company. La nueva institución bancaria tendrá su sede en Buenos Aires y una sucursal en Nueva York.

INFORMACIONES COMERCIALES

MERCADO FINANCIERO LONDINENSE

Poco éxito del empréstito florentino

LONDRES, Febrero 5 — En este mercado monetario reinaron mayores facilidades que en la semana anterior. El tipo del interés estuvo más flojo, así como la tasa particular del descuento.

En el Stock Exchange, el volumen de las operaciones fué reducido. Las cotizaciones de consolidados estuvieron bajas por efecto de la decepción causada por el discurso de Mr. Lloyd George.

La sección de ferrocarriles británicos estuvo firme; la de ferrocarriles argentinos, mejoró.

En el mercado de títulos extranjeros fué un fracaso la emisión del empréstito destinado á la ciudad de Río de Janeiro; cerca del noventa por ciento del valor del empréstito, quedó en manos de los agentes encargados de emitirlos. Se cotizan con 3/4 por ciento de descuento sobre el tipo de la emisión.

El empréstito argentino de rescisión y los títulos paraguayos estuvieron flojos. Hubo demanda de títulos del empréstito brasileño de 1889.

Las acciones de la Santa Fe Land Company, experimentaron un alza de dos chelines.

PRECIOS Y COTIZACIONES

CEDULA ARGENTINA

AMBERES, Febrero 5 — La cédula argentina se cotizó á 93.60.

TITULOS ARGENTINOS

LONDRES, Febrero 5 — Los títulos del empréstito argentino de 5 ojo de 1909, se cotizaron á 103 por ciento; los de 5 por ciento de 1891, á 101 1/2; los de 5 por ciento de 1900 á 97 1/2; los de 5 por ciento de 1886, á 105; los de 4 por ciento de 1890, á 97 1/2; los de 4 y 1/2 por ciento, á 92 3/4; los de 4 por ciento de 1897, á 81 1/4.

DESCUENTO

LONDRES, Febrero 5 — Las operaciones de descuento se realizaron á 3 7/16.

EMPRESTITO ARGENTINO DE 1909

NUEVA YORK, Febrero 5—Los títulos del empréstito argentino de 1909 se cotizaron á 97 1/2 ojo.

FERROCARRILES ARGENTINOS

LONDRES, Febrero 5—Las acciones ordinarias del ferrocarril del Sud cerraron á 124 1/2.

Ferrocarril Buenos Aires Oeste — Se cotizaron á 123 ojo.

Ferrocarril Central Argentino — Acciones ordinarias, á 100 ojo.

Acciones preferidas, 93 1/2 ojo.

Ferrocarril Buenos Aires al Pacífico — Acciones ordinarias, á 92 ojo.

Ferrocarril Gran Oeste Argentino — Acciones ordinarias, á 100 ojo.

Acciones preferidas, á 96 ojo.

Prima de 6 por ciento, se cotizaron á 107 ojo.

Las acciones de segunda preferencia se vendieron á 68.

Ferrocarril Central Córdoba — Los debentures se pagarán al tipo de 95 1/4 por ciento.

Ferrocarril de Entre Ríos — Acciones preferidas de 5 por ciento, á 101 1/2 por ciento.

Por acciones ordinarias, á 76 1/2 por ciento.

Acciones de segunda preferencia, se cotizaron á 72 ojo.

FERROCARRILES URUGUAYOS

Londres, Febrero 5 — Las acciones del ferrocarril Central del Uruguay, extensión Este, fueron cotizadas á 5 3/16 libras esterlinas, sin dividendo.

Las de la extensión Norte, se cotizaron á 7 1/4 libras esterlinas.

FERROCARRILES PARAGUAYOS

LONDRES, Febrero 5 — Los nuevos debentures de 5 por ciento del ferrocarril Central del Paraguay, se cotizaron á 50 ojo.

Las acciones ordinarias se cotizaron á 4 5/8 libras esterlinas.

ACCIONES DE RIO TINTO

LONDRES, Febrero 5—Las acciones de las minas de cobre de Río Tinto se cotizaron hoy al tipo de 27 5/8 libras esterlinas por acción de 10 libras.

PARIS, Febrero 5—Las acciones de las minas de Río Tinto de 10 libras esterlinas se cotizaron al contado á 1.705 francos.

MERCADO DEL CAPITAL

BERLIN, Febrero 5 — El descuento bancario está á 5 por ciento.

El descuento particular se efectuó al tipo de 3 por ciento.

PARIS, Febrero 5 — El descuento bancario se efectuó al tipo de 3 1/2 por ciento.

El descuento particular se efectuó al tipo de 2 7/8 por ciento.

LONDRES, Febrero 5—El descuento bancario estuvo al tipo de 4 ojo.

El descuento particular se efectuó al tipo de 3 3/8 ojo.

VIENA, Febrero 5—El Banco Imperial Austro-Húngaro fijó la tasa oficial del descuento al tipo de 5 por ciento.

MERCADO DE CAMBIOS

BERLIN, Febrero 5—Los cambios sobre Londres se cotizaron á 20.51.75.

GENOVA, Febrero 5—El cambio sobre París se efectuó á 100.65 liras los 100 francos.

Sobre Londres, á 25.42 liras la libra esterlina.

Sobre Berlín, á 125.85 liras los 100 marcos.

PARIS, Febrero 5—El cambio sobre Londres se efectuó al tipo de 25.245 francos la libra esterlina

NUEVA YORK, Febrero 5—Los cambios sobre Londres se efectuaron al tipo de 4.87.50 dollars la libra esterlina.

A 60 días, á 4.84.25 dollars.

A 90 días, á 4.83.125 cents.

Sobre Berlín, á 95 cents los 4 marcos.

A 90 días, á 94.125 francos el dollar.

Sobre París, á 5.17.50 francos el dollar.

A 90 días, á 5.21.25 francos el dollar

CONSOLIDADOS BRITANICOS

LONDRES, Febrero 5—Los consolidados británicos de 2 1/2 por ciento se cotizaron á 77 9/16 por ciento, al contado.

A plazos, á 77 3/4 por ciento.

RENTA FRANCESA

PARIS, Febrero 5—Los títulos de la renta francesa de 2 por ciento se cotizaron al tipo de 95.35.

RENTA ITALIANA

GENOVA, Febrero 5—Los títulos de renta italiana de 3 1/2 por ciento, se cotizaron á 99.42 ojo.

CONSOLIDADOS ALEMANES

BERLIN, Febrero 5—Los consolidados alemanes, de 3 1/2 por ciento, se cotizaron á 92.155 por ciento.

Los consolidados de 3 por ciento se cotizaron á 82.40 por ciento.

TITULOS URUGUAYOS

MONTEVIDEO, Febrero 5 — Las cédulas hipotecarias se cotizaron al contado y 114.70, para fin de mes á 116.80, y para fin de Marzo, á 117; los títulos H. á 90.80; los E, para el 29, á 95.80; los J, á 92.80; los títulos de la deuda consolidada, á 75.20 y para fin de mes, á 75.80; los de la deuda de conversión, á 97.80.

LONDRES, Febrero 5 — Los títulos de la deuda consolidada de la República Oriental del Uruguay se cotizaron hoy en esta plaza á 75 1/2.

MERCADO DE CEREALES

TRIGO

NUEVA YORK, Febrero 5—En este mercado de cereales se obtuvieron los siguientes precios:

El trigo para Mayo se cotizó á 1 dollar 07 1/2 cents el bushel.

Para Julio, á 1 dollar 02 5/8 cents el bushel.

En el mercado de trigo disponible los precios fueron los siguientes:

El número 1, de primavera del Norte, á llegar, puesto á bordo, á 1 dollar 22 1/2 cents el bushel.

Para Julio, á 1 dollar 05 1/2 cents el bushel.

El número 2, rojo, puesto á bordo, á 1 dollar 14 cents el bushel.

El número 1, de Manitoba, á 1 dollar 17 1/4 cents el bushel.

CHICAGO, Febrero 5—Las cotizaciones de trigo en el mercado de cereales fueron las siguientes:

Para Mayo, á 1 dollar 02 3/8 cents el bushel.

Para Julio, á 97 cents.

Para Septiembre, á 85 cents el bushel.

PARIS, Febrero 5—El trigo se cotizó para Febrero á 1 dollar 42 5/8 cents el bushel.

BERLIN, Febrero 5—El trigo para Febrero, se cotizó á 1 dollar 42 3/8 cents el bushel.

BUDAPEST, Febrero 5 — En este mercado se ha cotizado hoy el trigo para Febrero á razón de 1 dollar 38 1/2 cents el bushel.

HAMBURGO, Febrero 5 — El trigo argentino ha sido vendido en este mercado á 166.60 marcos la tonelada.

LIVERPOOL, Febrero 5 — En este mercado de cereales, el trigo se cotizó á los siguientes precios;

El trigo para entregar en Marzo se cotizó á 7 chelines 10 7/8 peniques las 100 libras.

Para Mayo, á 7 chelines 8 1/4 peniques.

Para Julio, á 7 chelines 6 1/2 peniques las 100 libras.

El trigo australiano, á 8 chelines 1 penique las 100 libras.

El trigo número 2, de Manitoba, á 8 chelines 4 1/2 peniques las 100 libras.

El número 2, de Manitoba, á 8 chelines 6 1/2 peniques.

El número 1, de Manitoba, á 8 chelines 7 1/2 peniques.

El número 2 del Oeste, á 7 chelines 10 1/2 peniques.

MAIZ

HAMBURGO, Febrero 5 — El maíz se cotizó ayer en este mercado á 27.50 marcos la tonelada.

CHICAGO, Febrero 5 — El maíz se cotizó en este mercado á los siguientes precios:

Para Mayo, á 68 1/4 cents el bushel.

Para Julio, á 67 3/4 cents el bushel.

Para Septiembre, á 68 cents el bushel.

LIVERPOOL, Febrero 5—Se cotizó el maíz en este mercado á los siguientes precios:

El maíz tipo mezcla de los Estados Unidos, á 6 chelines 3 peniques las 100 libras.

Para Mayo, á 6 chelines 1 3/8 peniques las 100 libras.

SEMILLA DE LINO

HAMBURGO, Febrero 5 — La semilla de lino, del Río de la Plata, se ha cotizado en este mercado á razón de 329 la tonelada.

AVENA

NUEVA YORK, Febrero 5—Los precios de la avena fueron los siguientes: El número 2, blanca, nueva, se cotizó á 60 1/2 cents; la número 3, blanca, á 60 1/2 cents; la Standard, á 60 1/2 cents.

CHICAGO, Febrero 5 — Los precios de la avena fueron los siguientes:

Para Marzo, á 52 1/4 cents el bushel.

Para Mayo, á 47 1/2 cents el bushel.

Para Julio, á 41 1/2 cents el bushel.

MERCADO DE CARNES

LONDRES, Febrero 5 — Las carnes congeladas de oveja se vendieron á 2 chelines 1 penique por stone de 8 libras inglesas.

La carne vacuna congelada, se vendió á 2 chelines 5 1/2 peniques al contado, por stone de 8 libras.

Los cuartos delanteros, á 1 chelin 11 1/2 peniques al contado por stone de 8 libras.

La carne vacuna, sin congelar, se cotizó de 2 chelines á 3 chelines 6 peniques por stone.

Los cuartos delanteros se vendieron de 2 chelines 2 peniques á 2 chelines 5 peniques.

En las últimas 24 horas entraron en el mercado 5.300 cuartos de novillos chilled.

Nota.—El stone equivale á tres kilogramos 127 gramos.

MERCADO DE CUEROS

HAMBURGO, Febrero 5—Los cueros secos de Buenos Aires, se cotizaron en este mercado, de 101 á 102 marcos los 100 kilogramos.

Los cueros salados, de saladero, se vendieron de 67 á 72 marcos los 50 kilogramos.

Los cueros salados, de matadero, se cotizaron de 51 á 63 marcos los 50 kilogramos.

MERCADO DE MANTECA

LONDRES, Febrero 5 — La manteca argentina se cotiza de 126 á 130 chelines.

La manteca fina, de Cork, se cotiza á 133 chelines.

MERCADO DE LANAS

HAVRE, Febrero 5 — Las lanas peinadas del Río de la Plata se vendieron á 169.50 francos los 100 kilogramos, al contado; para Febrero, á 168 francos; para Abril, á 166.50 francos, y para Julio, á 164.50 francos.

ROUBAIX (Tourcoing), Febrero 5—La lana peinada de los puertos del Río de la Plata, fué cotizada á 5.35 francos al contado; para Febrero, á 5.30 francos; para Abril, á 5.35 francos y para Julio á 5.32.50 francos.

AMBERES, Febrero 5—La lana argentina, peinada, se cotizó á 5.37.50 francos el kilogramo, al contado; para Febrero, á 5.25 francos; para Abril, á 5.27.50 francos; para Julio, á 5.25 francos

MERCADO DE QUEBRACHO

HAMBURGO, Febrero 5—Los rollizos de quebracho se cotizaron á razón de 78 á 80 marcos los 1.000 kilogramos.

El extracto de quebracho se vende al precio de 28 á 30 marcos los 100 kilogramos.

MERCADO DE ALGODON

NUEVA YORK, Febrero 5—Los precios del algodón en este mercado, fueron ayer los siguientes:

Para Febrero, á 9.60 cents la libra.

Para Marzo, á 9.69 cents la libra.

Para Mayo, á 9.85 cents la libra.

Para Julio, á 9.96 cents la libra.

Para Agosto, á 9.93 cents la libra.

Para Septiembre, á 10.02 cents la libra.

LIVERPOOL, Febrero 5 — El algodón se cotizó ayer en este mercado á los siguientes precios:

El producto Midling, de entrega inmediata, se vendió á 5.77 peniques la libra; para Marzo y Abril, á 5.51 peniques; para Mayo y Junio, á 5.55 peniques; para Julio y Agosto, á 5.54 peniques; para Octubre y Noviembre, 5.42 peniques.

Entraron en el mercado, en las últimas 24 horas, 15.000 pacas

MERCADO DE METALES

ORO, PLATA, COBRE Y ESTAÑO

NUEVA YORK, Febrero 5—La plata en barras se cotizó á 58 5/8 cents la onza Troy.

El cobre se vendió á 13.60 cents la libra.

El cobre electrolítico fué ofrecido á 14 1/2 cents la libra. La demanda se hizo al tipo de 14 5/8 cents la libra.

El estaño se vendió á 43.25 cents las 100 libras.

LONDRES, Febrero 5—La plata en barras se vendió á 26 15/16 peniques la onza Troy.

El cobre estuvo á 61 libras 8 chelines 9 peniques la tonelada.

A 90 días se vendió á 62 libras 8 chelines 9 peniques la tonelada.

El estaño se cotizó á 194 libras la tonelada.

A 90 días, á 191 libras 1 chelin 3 peniques la tonelada.

CAMBIO EN MADRID

MADRID, Febrero 5—El cambio del oro se efectuó con un premio de 7.90 por ciento.

CAMBIO EN LISBOA

LISBOA, Febrero 5—Se efectúa el cambio del oro con un agio de 10 por ciento.

LA GUERRA ITALO-TURCA

SIN NOVEDAD EN LA TRIPOLITANIA

DESMARAVILLAS DIARIAS EN DERNA

Llegada del general Caneva á Catania

ECOS DEL BOMBARDEO DE HODEIDAH

VERSIÓN DESMENTIDA SOBRE UNA INTIMACIÓN

INFORMACIONES DE ORIGEN ITALIANO

ROMA, Febrero 5 — Las noticias recibidas hoy de Trípoli anuncian que la situación continúa invariada. Las fuerzas italianas ocupan sus mismas posiciones anteriores, y tanto en Gargaresch como en Ain-Zara, se terminan las fortificaciones y obras de defensa que hacen inexpugnables esos lugares.

La "mehalla" enemiga que había tomado posiciones entre Gargaresch y Zanzur se dirigió al Oeste de Fonduk y Giaudier, en el camino de las caravanas, para impedir el éxodo creciente de los árabes. Los turcos impiden el paso por ese lugar á todos los hombres hábiles para combatir y sólo permiten que crucen esa línea las mujeres, niños y ancianos.

Ayer un industrial milanés, ingeniero Giusani Zerboni, se dirigió á Tagiura en automóvil. Los indígenas lo acogieron con grandes demostraciones de curiosidad y lo atendieron afectuosamente.

ROMA, Febrero 5 — Telegramas oficiales recibidos en el ministerio de Guerra anuncian que en Derna, el enemigo se presenta diariamente hasta á tiro de cañón de las fortalezas y apenas éstas rompen el fuego contra ellos, se retiran apresuradamente. Se cree que el propósito de los otomanos es mantener levantado el espíritu de los árabes con pequeñas escaramuzas, sin mayores consecuencias para los atacantes, puesto que no exponen sus tropas, y á los primeros tiros emprenden la retirada.

ROMA, Febrero 5 — Anuncian de Massaua que en el momento de la notificación del bloqueo de Hodeidah se encontraba en ese lugar el vapor egipcio "Mohammed", al cual se le permitió terminar su descarga de harina.

El bloqueo está mantenido por el crucero "Piemonte".

A petición del cónsul británico en Aden, se permitió la entrada á Hodeidah, de un buque de esa nacionalidad, con objeto de recibir á su bordo al agente comercial británico y á numerosos súbditos europeos que estaban radicados en aquel lugar.

ROMA, Febrero 5—El hon. Santini, recientemente llegado de Tripolitania, entrevistado, declaró que son dignos del mayor elogio los actos de las autoridades militares de Trípoli, en lo que se refiere á las obras llevadas á cabo en esa ciudad y sus alrededores, para la higienización, normalización del comercio y propaganda para conseguirse la adhesión de los indígenas.

Elogió calurosamente la moral de las tropas y el entusiasmo demostrado por ellas en todo momento, tanto en la guarnición de la ciudad, como en los peligrosos puestos avanzados.

Agrega que si los ingleses y franceses hubieran impedido desde el principio los contrabandos de guerra por Egipto y Túnez, la guerra habría terminado hace mucho tiempo.

Estima que el porvenir comercial de Trípoli es inmenso, y que tanto en esa región como en la Cirenaica, las faenas agrícolas serán con el tiempo provechosísimas. Insinúa la conveniencia de que el gobierno estudie el punto con el interés que se merece.

ROMA, Febrero 5—Según telegramas de Trípoli, cerca de la escuela de agricultura de esa ciudad, los soldados de la guarnición erigieron un pequeño cementerio, en el cual se realizó, ayer una escuela, pero elocuente escena de compañerismo.

Por suscripción entre los soldados se inauguró una lápida con una inscripción, en honor de los caídos en el combate del 26 de Octubre y 4 de Diciembre.

El general De Chaurand, invitado especialmente por sus subordinados, presidió el acto pronunciando un patriótico y sentido discurso, en el cual ensalzó el soldado italiano y recordó los actos de valor de los que descansan en ese pequeño cementerio debido al sentimiento de compañerismo dominante entre los que en estos momentos defienden á la patria en el suelo africano.

ROMA, Febrero 5 — Comunican de Catania que hoy llegó á ese puerto el general Caneva, comandante en jefe de las tropas expedicionarias en Tripolitania y Cirenaica, acompañado de dos ayudantes.

El general tomó inmediatamente el ferrocarril en viaje para esta ciudad, donde es esperado mañana á mediodía.

ROMA, Febrero 5 — El cónsul general de Alemania en Nápoles se dirigió á la isla de Ponza, con consentimiento especial de las autoridades, con objeto de visitar á los prisioneros otomanos que se encuentran en ese lugar.

A su regreso á Nápoles, manifestó que los prisioneros se encuentran muy bien tratados y se declaran satisfechos de las atenciones que reciben del gobierno italiano.

ROMA, Febrero 5 — Un comunicado de la agencia Stefani desmiente que las naves italianas que bombardearon á Hoideidah hayan intimado á la compañía francesa que construye el ferrocarril entre esa ciudad y Rasel-Ketib á suspender sus trabajos y se hayan apoderado del buque de la compañía fondeado en esa rada.

ESPAÑA

LANZAMIENTO DEL "ESPAÑA"

Indescriptible animación

LA CEREMONIA DEL BAUTIZO

ENTUSIASTAS ACLAMACIONES

Colocación de la quilla al "Jaime I"

"LUNCH" EN EL ARSENAL

MADRID, Febrero 5—Comunican de El Ferrol que desde las primeras horas de la mañana, á pesar del mal tiempo reinante, la animación en la ciudad, era indescriptible. Millares de personas tomaban puestos en las cercanías de los astilleros para presenciar el acto del lanzamiento del "España". En la mañana circularon rumores de que sería necesario aplazarlo en vista del mal tiempo, pero á mediodía el temporal amainó considerablemente.

La población se hallaba artísticamente engalanada con profusión de arcos y cogaduras y en las calles cercanas á los arsenales, se veían centenares de banderas españolas y escudos reales.

El puerto presentaba un brillante aspecto; todos los buques nacionales y extranjeros se hallaban empavesados y centenares de embarcaciones y botes, ostentaban profusamente banderas españolas.

A las tres y media de la tarde las tribunas oficiales y públicas, colocadas para presenciar el lanzamiento del buque, se hallaban materialmente abarrotadas de curiosos, notándose la presencia de numerosas damas ataviadas á la española. Próximamente á las cuatro llegaron los reyes don Alfonso y doña Victoria. Vestía el primero uniforme de almirante español y la reina un elegante traje de seda con artísticos y valiosos bordados.

Al llegar los reyes á la tribuna real, en la que se alzaba el trono, las bandas de música interpretaron la Marcha Real, y los buques hicieron las salvas acostumbradas.

Los monarcas fueron rodeados por los representantes extranjeros, los ministros de Estado y de Marina, altos dignatarios palatinos y el elemento oficial.

Las aclamaciones incesantes de la muchedumbre eran ensordecedoras.

Poco después de las 4, los puntales que sostenían al "España" comenzaron á caer á golpes de martillo, quedando solamente los últimos. Hallábase el buque totalmente cubierto de banderas, y en la proa ostentaba un gran lazo con los colores nacionales.

A las 4.30, la reina Victoria dió un golpe de martillo sobre artístico cincel, cortando la cinta que unía el buque á la tribuna real. El "España" comenzó á deslizarse lentamente, al caer los últimos puntales.

La reina Victoria, en estos momentos estrelló contra el casco del buque una botella de Jerez, bautizándole con vino español. El obispo de Sión bendijo al buque, que á las 4.35 minutos entraba en el agua.

La muchedumbre prorrumpió en atronadores vítores á España, á los reyes y á la marina; las bandas de música interpretaron la Marcha Real, y los buques de las escuadras nacional y extranjeras hicieron salvas, contestadas por las baterías de tierra.

El delirante entusiasmo duró bastante tiempo.

A las 5 de la tarde, sobre la misma grada se procedió al acto de colocación de la quilla al "Jaime I", el último de los tres acorazados que han de construirse. La ceremonia fué breve, repitiéndose por la muchedumbre las aclamaciones y vítores á los reyes y á España.

Terminado el acto, el rey Alfonso felicitó á los directores de los astilleros.

MADRID, Febrero 5—Comunican de El Ferrol, que esta tarde á las 5 poco después de la colocación de la quilla al "Jaime I", los reyes y la comitiva oficial se dirigieron al salón del arsenal, en donde se dió un "lunch" al que asistieron 700 invitados. El local se hallaba artísticamente engalanado con banderas y flores.

Al abandonar los reyes el local, las bandas de música interpretaron la marcha real y las tropas rindieron los honores de ordenanza.

El acto del lanzamiento del "España" ha revestido gran importancia y toda la ciudad, puede decirse se encuentra satisfactoriamente impresionada.

Los técnicos extranjeros dedican entusiastas elogios á la bondad de los materiales empleados en el casco, todos de la industria nacional bilbaína, asturiana y catalana, grande los que constituyen especialidad del extranjero.

El "España" navegará en el mes de Octubre del corriente año. Hasta aquella fecha se trabajará en las obras suplementarias, colocación de la artillería, etc., etc.

MADRID, Febrero 5 — Los diarios de esta capital sin distinción de matices políticos, dedican numerosas columnas á la ceremonia del lanzamiento del "España", realizada esta tarde en El Ferrol.

Consideran que este acto indica el renacimiento de la marina española y el entusiasmo despertado en toda la península, prueba que la opinión desea que el país conquiste el puesto naval que le corresponde.

TEMPORALES GENERALES

Inundaciones en Sevilla

INCALCULABLES PERJUICIOS

MADRID, Febrero 5—Los telegramas llegados de la provincia comunican que los temporales persisten con bastante intensidad. En la zona del Sur de la península el temporal de agua y viento causa grandes daños en los campos y en los pequeños pueblos.

De Sevilla telegrafían que el temporal arrecia desde ayer; en casi toda la provincia han comenzado las inundaciones, que se teme adquieran caracteres gravísimos. Los campos se encuentran arrasados materialmente por las aguas; muchos árboles, postes del telégrafo y trozos de madera, son arrastrados por el Guadalquivir, que en algunas zonas se ha desbordado.

Durante la tormenta, que descargó hoy sobre la ciudad cayeron varias chispas eléctricas, sin que por fortuna causaran desgracias personales

Toda la vega de Triana y los pueblos ribereños se encuentran inundados. El paseo de las Delicias y la Corta de Tabiada se hallan convertidos en lagos. Las obras que se llevan á cabo en aquel último lugar han sufrido los consiguientes perjuicios

Los ríos Guadaira y Genil se han desbordado esta tarde inundando los pueblos de las riberas. En varios de ellos anoche, á causa de las inundaciones se apagó el alumbrado público, lo que aumentó el pánico de los vecinos.

En los pueblos inundados se llevan á cabo con actividad los trabajos de salvamento de muchos vecinos. Brigadas obreras y fuerzas de bomberos recorren los puntos en donde la inundación causa mayores estragos.

La recolección de la aceituna ha quedado paralizada.

Los perjuicios causados en los campos por estas inundaciones son incalculables.

MADRID, Febrero 5— De Cádiz comunican que el temporal en el estrecho persiste aunque no con tanta intensidad como ayer.

Por lo que se refiere al Norte de la península en El Ferrol el mal tiempo duró toda la pasada noche y primeras horas del día de hoy. Los buques de la escuadra española que debían asistir al acto del lanzamiento del "España", consiguieron entrar en el puerto después de ocho horas de constante lucha contra el fuerte oleaje

En el centro de la península los temporales amainan.

MADRID, Febrero 5 — Comunican de El Ferrol que durante el temporal que corrieron los buques de la escuadra española, antes de entrar en aquel puerto el "Carlos V" perdió varios botes, á causa de los golpes de agua.

Los buques tuvieron que luchar varias horas contra el temporal.

De Almería comunican que en los pueblos de la costa reinan fuertes temporales. Témese por muchas embarcaciones pesqueras que han debido ser sorprendidas en alta mar por el temporal y de las cuales no se tienen noticias.

EN EL CONGRESO

PROYECTO DE CREDITOS

Reforma del reglamento de la Cámara

MADRID, Febrero 5 — Esta tarde poco después de la hora reglamentaria comenzó en el Congreso la sesión presidida por el conde de Romanones. La escasa asistencia de diputados fué causa de que el señor Salvatella pidiese que se contase el número de concurrentes, rogando que antes se cerrasen las puertas.

El conde de Romanones, no accedió á este último pedido y entraron en la Cámara 74 diputados con los cuales se formó "quórum".

Protestó enérgicamente el señor Salvatella contra la pasividad del presidente, quien contestó en términos enérgicos y dió por terminado el incidente.

En el banco azul se hallaban el jefe del gabinete, señor Canalejas y el ministro de Hacienda, señor Rodrigáñez.

Este dió lectura á un proyecto de créditos, entre los cuales figuran uno por 16 millones de pesetas destinados á la construcción de carreteras y caminos y otro por 1.200.000 pesetas para el centenario de las cortes de Cádiz. Además se consigna en el proyecto una subvención para las familias de las víctimas de Cullera

Terminada la lectura, continuó el debate del proyecto de reforma del reglamento de la Cámara, en lo que se refiere á los delitos de diputados. Los republicanos, de acuerdo con la campaña de obstrucción acordada, presentaron numerosas enmiendas y los señores Santa Cruz y Emiliano Iglesias, pronunciaron discursos defendiéndolas.

Varias de ellas fueron rechazadas por la comisión del proyecto

Después se trató de la renuncia presentada por los vocales obreros del Instituto de Reformas Sociales, renuncias de las que dí cuenta.

El señor Moret pidió que la elección de los reemplazantes, se aplazara confiado en que la cuestión se resolverá satisfactoriamente. Habló el señor Azcárate, presidente del instituto, quien dijo que se adhería al pedido del diputado liberal y el jefe del gabinete, señor Canalejas, manifestó que prometía retardar la elección para dar tiempo á que se hiciesen los trabajos con objeto de buscar una solución á la cuestión planteada por aquellas renuncias.

Despacháronse diversas cuestiones consignadas en la orden del día y se dió por terminada la sesión.

EN EL SENADO

LA LEY DE SERVICIO MILITAR

MADRID, Febrero 5 — Bajo la presidencia del señor Montero Ríos se celebró esta tarde la sesión en el Senado, con asistencia de numerosos senadores y de los ministros de Fomento, señor Gasset y de la Gobernación, señor Barroso. El señor Canalejas llegó poco después de comenzado el acto y se retiró de la cámara á mitad de la sesión.

Después de los trámites legales se concedió el uso de la palabra al señor Allendesalazar, quien pidió al gobierno se prorrogara el plazo concedido para la redención á metálico de los declarados soldados por las comisiones mixtas de reclutamiento.

El señor Canalejas manifestó que esta prórroga era imposible por cuanto la ley de servicio militar obligatorio está en vigor. "Si el Senado la rechaza, agregó, nosotros nos veríamos obligados á dejar el poder".

Censuró en términos enérgicos el egoismo de las clases conservadoras, que en este asunto muestran una oposición incomprensible y censurable desde cualquier punto de vista que se estudie, la actitud de aquellos.

Intervino en el debate el senador general Primo de Rivera, quien se expresó también contra le ley y abogó por la supresión. "No hay más que dos caminos dijo, abolir la ley ó irse del poder".

Continuó el debate breves momentos y después se despacharon los asuntos comprendidos en los asuntos de la orden del día, levantándose la sesión á la hora de costumbre.

Accidente de automóvil — El superior de los jesuítas herido

MADRID, Febrero 5 — Comunican de San Sebastián que esta tarde en las cercanías de aquella ciudad, ocurrió un lamentable accidente de automóvil.

El superior de los jesuítas, padre Martín, viajaba en dirección á la ciudad. Al llegar á una de las curvas del camino debido á una falsa maniobra, el automóvil se despeñó por un precipicio.

El jesuíta resultó con heridas en la cabeza. Fué auxiliado por varios campesinos y trasladado inmediatamente á San Sebastián.

Crimen pasional — Joven asesinada

MADRID, Febrero 5 — Dicen de Bilbao que en el pequeño pueblo de Gamiz, perteneciente á la provincia, se desarrolló esta mañana un trágico suceso que ha causado profunda impresión.

Dos mozos salían de la iglesia, en donde se habían leído las amonestaciones para contraer matrimonio. En aquel momento un vecino ex novio de la joven, despechado por la actitud de aquélla, se aproximó y haciendo uso de una hoz, le cercenó la garganta.

Cometido el crimen, huyó perseguido de cerca por varias personas, que no lograron detenerlo.

Hasta esta tarde el criminal no había sido capturado.

Cierre de los teatros valencianos — Los impuestos excesivos

MADRID, Febrero 5 — De Valencia comunican que todos los teatros de aquella ciudad han sido clausurados y las compañías disueltas.

En los carteles de los teatros, se han fijado manifiestos firmados por las empresas, que explican la clausura por causa de los excesivos impuestos. Dicen que pagan más del 11 por ciento de los ingresos en los impuestos y anuncian que mientras no se rebajen aquellos impuestos no autorizarán nuevas representaciones.

El asunto es objeto de comentarios por parte de la prensa, que considera justa la actitud de las empresas.

Una partida "ciega" de ajedrez — Triunfo de un militar

MADRID, Febrero 5 — Comunican de Melilla, que en el Casino Español de aquella plaza el capitán de caballería, Palanca, jugó anoche varias partidas contra el maestro español, señor García.

Una de las partidas fué jugada sin ver el tablero y ganó el militar después de una serie de brillantes jugadas

El triunfo del notable ajedrecista, fué objeto de entusiastas aplausos por parte de la concurrencia.

Voraz incendio — Fábrica incendiada

BARCELONA, Febrero 5 — Dicen de Sabadell, que esta noche estalló un voraz incendio en una fábrica de tejidos de aquella ciudad.

El fuego adquirió en pocos instantes gran incremento, propagándose á los edificios contiguos.

Los bomberos realizan heroicos esfuerzos para extinguir el incendio.

ITALIA

EN LA EXPOSICION ARQUEOLÓGICA

Visita de los soberanos

ROMA Febrero 5 — Continúan siendo objeto de muchos agasajos los príncipes Luis de Battenberg y su esposa Victoria de Hesse, huéspedes de los reyes desde hace algunos días

Hoy los soberanos y príncipes se dirigieron á la Exposición Arqueológica, donde fueron recibidos por el director del gran museo establecido en ese lugar y acompañados por los diversos departamentos Los visitantes se manifestaron admirados por la enorme colección de valiosísimos objetos y oyeron con verdadero agrado las explicaciones dadas por el director del museo y comisión directiva de la exposición

FUNERALES DEL MARQUES SACCHETTI

Numerosa concurrencia

ROMA, Febrero 5 —Una numerosísima concurrencia asistió hoy en la iglesia de San Giovanni, á los solemnes funerales del marqués Urbano Sacchetti, mayordomo mayor de los palacios apostólicos, fallecido el sábado último.

En la ceremonia dió la absolución monseñor Sili, limosnero secreto del papa y entre los concurrentes se notaba la presencia de los cardenales Merry del Val, Bisleti y Rinaldini, numerosísimos prelados y altos dignatarios de la Santa Sede, el cuerpo diplomático acreditado ante el Vaticano é innumerables representantes de la alta aristocracia romana.

VISITA DE SOBERANOS

Los reyes de Siam en Nápoles

ROMA, Febrero 5 — Hoy llegaron á Nápoles el rey Vagiravudh de Siam, la reina y numeroso séquito.

Fueron saludados por las autoridades en el Hotel Excelsior donde se hospedan

El duque de Aosta saludó al soberano siamés en nombre del rey Victor Manuel.

Acompaña también á los reyes el príncipe Nakhon Sawan hermano del soberano.

Reorganización de un ministerio

ROMA, Febrero 5 — Todos los diarios comentan complacidos la actividad demostrada por el

NACIONALES -- SERVICIO EXCLUSIVO PARA "LA PRENSA" DE SUS

dor, no hubiese hecho la mas completa acerca de las traiciones de 1871. Bazaine habría muerto mariscal de Francia, y el ejército traicionado lo habría acompañado hasta la tumba".

Estas palabras causaron honda sensación.

Terminó M. Jenoutrier declarando que no votaría el acuerdo por todas estas razones, y también porque satisfacía al canciller alemán Bethmann Hollweg.

M. Charles Dupy habló en seguida. Se quejó de los tratados secretos, pero reconocía que el acuerdo era una necesidad impuesta por las circunstancias, y que, por lo tanto, lo votaría aunque sin entusiasmo.

M. de Coulaine criticó la política seguida por M. Caillaux, que había dado por resultado este acuerdo, que él, personalmente, no votaría.

La discusión quedó, en seguida, aplazada para mañana.

LOS INCIDENTES CON ITALIA

Llegada á Sfax de la Media Luna Roja

PARIS, Febrero 5—Telegrafían de Sfax, que llegaron á aquella ciudad los miembros de la Media Luna Roja que sufrieron retraso en el desempeño de su misión, por efecto de la detención del vapor "Manouba", por los italianos.

La población de Sfax, en masa, los esperaba á su llegada y los saludó con calurosas ovaciones

Los miembros de la misión otomana salieron inmediatamente en dirección á Benjardane.

PARIS, Febrero 5—Los diarios de esta capital, en los comentarios publicados hoy, acerca del bombardeo de las obras francesas del ferrocarril de Hodeina á Sanaa, por buques italianos, tratan de calmar la opinión pública, diciendo que los italianos obraron de acuerdo con el convenio de La Haya de 1907.

CONSEJO DE GABINETE

La defensa de la escuela laica

PARIS, Febrero 5 — Los ministros se reunieron en Consejo de gabinete, presididos por Poincaré.

Estudiaron varias de las cuestiones que constituyen las actuales tareas parlamentarias, y, en particular, se pusieron de acuerdo acerca de las declaraciones que hará el ministro de Instrucción Pública, M. Guist'hau ante la comisión encargada de estudiar los proyectos de leyes destinados á defender la escuela laica.

Accidente de automóvil

PARIS, Febrero 5 —El ex presidente del consejo, M. Caillaux, y su esposa se dirigían esta mañana en automóvil de Mamers á esta capital, cuando el vehículo varió bruscamente de dirección y fué á caer en uno de los fosos situados á ambos lados del camino.

Felizmente ninguna de las personas que en él iban sufrió el menor daño, aunque el coche quedó muy gravemente averiado.

M. Caillaux y su esposa prosiguieron su viaje en ferrocarril.

Noticias necrológicas

PARIS, Febrero 5 — Se anuncia el fallecimiento del conocido poeta M. Pierre Quillard autor de varios tomos de poesías que han tenido notable éxito.

PARIS, Febrero 5 — Ha fallecido el general Baudigny, Gran Oficial de la Legión de Honor retirado del ejército desde hace varios años por haber llegado al límite de la edad correspondiente á su grado.

Epidemia de sarampión y escarlatina

PARIS, Febrero 5 — Telegrafian de Tolosa que numerosos soldados de aquella guarnición se hallan atacados de sarampión y de escarlatina.

Las autoridades, tanto civiles como militares, adoptan medidas para restringir la propagación del contagio.

Nuevos proyectiles para aeroplanos

PARIS, Febrero 5 — La comisión del Ejército de la Cámara de diputados estudia la conveniencia de adoptar como proyectiles destinados á los voladores militares un nuevo sistema de balas de doce centímetros de largo destinados á ser arrojados á puñados desde cierta altura sobre las fuerzas enemigas.

Esos proyectiles consisten en un cilindro de acero de doce centímetros de largo, con punta pesada cónica y muy aguda y huecas y alivianadas en su extremidad superior.

Poseen un poder de penetración tal que al dejarlas caer desde un metro de altura la punta entra tres milímetros en una tabla de pino.

"Chauffeurs" huelguistas condenados

PARIS, Febrero 5 — El tribunal correccional condenó á tres meses de prisión á tres "chauffeurs" acusados de haber atentado á la libertad del trabajo, durante la reciente huelga de este gremio.

INGLATERRA

LA CONDENA DE UN INGLES EN LEIPZIG

Críticas inglesas

LONDRES, Febrero 5 — Ha causado pésima impresión en Inglaterra la condena por espionaje del inglés Bertrand Stewart pronunciada por la corte imperial de Leipzig. Los principales diarios critican la sentencia y la califican de grave abuso judicial, pues sostienen que en el curso del proceso no se ha formulado ningún cargo serio contra el acusado, y el único testigo cuyas declaraciones determinaron la condena es un individuo que había sufrido una pena por falsificación de documentos.

El Times' dice que la opinión pública en Inglaterra considera la condena como un verdadero escándalo judicial y ningún inglés la acepta como justificada. Esta opinión del "Times" la reflejan también los demás diarios.

REGRESO DE LOS REYES

Entusiasta recepción

LONDRES, Febrero 5— El rey Jorge y la reina María, que habían pasado la noche de ayer en el yate "Medina", desembarcaron en Portsmauth, hoy á las diez y media de la mañana y fueron recibidos por las autoridades locales y una enorme muchedumbre. En el muelle estaban también los lores de los soberanos

Poco después de desembarcar, los reyes subieron al tren y se dirigieron á Londres.

En la estación los esperaban el primer ministro, Mr. Asquith, y los demás miembros del gabinete, el lord mayor de Londres, sir Thomas B. Cresby, y otros altos personajes Todos felicitaron á los reyes por el brillante éxito de su viaje á la India, y les expresaron su condolencia por la muerte del duque de Fife.

Los reyes se dirigieron luego al palacio de Buckingham. Las calles del trayecto estaban atestadas de gente y la muchedumbre hizo una ovación entusiasta á los soberanos. No estaban decoradas las calles á causa del luto que envuelve á la familia real.

Fin de una huelga

LONDRES, Febrero 5 — Ha terminado hoy la huelga de los estibadores y demás obreros de los diques de Tilbury. Tanto los patrones como los obreros habían hecho algunas concesiones, facilitando así el arreglo del conflicto.

Altercado entre jugadores de cricket

LONDRES, Febrero 5 — Telegrafían de Sydney (Australia) que en la designación de los miembros del equipo australiano que debe disputar el próximo "test match" al equipo inglés, dió origen á un vivo altercado entre Hill y Maclister, que terminó en una riña. Finalmente, Hill se retiró del comité.

Naufragio de un vapor

LONDRES, Febrero 5 — Comunican de Liverpool que el vapor "Hibernia" naufragó anoche en medio de un fuerte temporal. Felizmente, no hay que lamentar desgracia personal alguna, pues los tripulantes del buque náufrago fueron recogidos por el vapor inglés "Donis".

ALEMANIA

ELECCIONES EN BAVIERA

Renuncia del gabinete

BERLIN, Febrero 5—Se efectuaron hoy las elecciones para la renovación del Landtag del reino de Baviera, y si bien el centro perdió numerosos mandatos, conservó la mayoría en el nuevo Landtag.

Fueron elegidos: 85 miembros del partido del centro (católicos), 7 conservadores, 40 liberales y 30 socialistas. Fué derrotado el jefe del centro, Schaedler, y fueron reelegidos los centristas Pichler y Ormerer, el liberal Thoma y el socialista von Vollmar.

El presidente del consejo del reino, conde von Podewils, presentó al príncipe regente Luitpoido, la renuncia colectiva del gabinete antes de conocer los resultados definitivos de la elección, porque preveía la mayoría del centro en el nuevo Landtag.

LAS RELACIONES CON INGLATERRA

En vísperas de un cambio importante

BERLIN, Febrero 5—La "Vossische Zeitung", asegura saber que se llevan en estos momentos á cabo, entre este gobierno y el de la Gran Bretaña, negociaciones cuyos resultados producirán un cambio radical en las relaciones entre los dos países.

Aunque el diario citado no indica la índole de las negociaciones, asegura que su terminación, que es muy cercana, constituirá un acontecimiento político de primer orden.

El impuesto sobre la renta en Prusia

BERLIN, Febrero 5—La Cámara baja del Landtag prusiano inició hoy la discusión del proyecto que modifica la ley del impuesto sobre la renta. La discusión es muy animada.

Un vapor averiado

BERLIN, Febrero 5 — Comunican de Hamburgo, que hoy llegó á ese puerto el vapor inglés "Ramsay", con graves averías. Según el capitán de ese vapor, tuvo una colisión con el vapor alemán "Salatis"

ESTADOS UNIDOS

CONTRA LA ELECCION DE ROOSEVELT

Un proyecto significativo

WASHINGTON, Febrero 5 —La Cámara de Representantes inició hoy la discusión del proyecto de ley, que prohibe que un ciudadano sea elegido presidente de la República por tercera vez. Apenas empezada la discusión, hubo que suspenderla por falta de "quórum".

El proyecto tiene por objeto impedir el triunfo de Mr. Roosevelt, en las próximas elecciones presidenciales.

Gran incendio en Chicago

NUEVA YORK, Febrero 5—Telegrafían de Chicago que un violento incendio destruyó hoy en esa ciudad, los elevadores de granos de la Northern Malting Company. Las pérdidas se calculan en medio millón de dólares.

Se cree que el incendio fué provocado por manos criminales.

MEXICO

EL MOVIMIENTO REVOLUCIONARIO

LOS FEDERALES EN CIUDAD JUAREZ

Actitud de los Estados Unidos

MEXICO, Febrero 5—Un informe recibido de Ciudad Juárez, anuncia que las tropas federales ocuparon ese punto y los soldados amotinados fueron trasladados á Chihuahua. El general Pascual Orozco comunica que reina ahora calma completa en aquella región

Se sabe que el cabecilla Zapata es dueño del territorio entre Cuernavaca en el Estado de Morelos, y Chipanzingo, ciudad de Guerero.

MEXICO, Febrero 5 —Un telegrama recibido de Washington, indica que en los círculos oficiales de esa capital predomina la opinión de que la actual situación en México no es tan grave como la que determinó la caída del general Díaz. Esto no obstante, el gobierno norteamericano continúa adoptando medidas de precaución. El presidente Taft, en su calidad de generalísimo del ejército, impartió al jefe del estado mayor, general Wood, la orden de concentrar treinta mil hombres á lo largo de la frontera mexicana.

EN PRO DE LA UNION LATINO-AMERICANA

MEXICO, Febrero 5— El escritor argentino, señor Manuel Ugarte, dió hoy en el Teatro Mexicano una conferencia, en la que insistió en la necesidad de establecer una unión entre las diferentes Repúblicas latino-americanas, á fin de contrarrestar el avance de los Estados Unidos.

El conferenciante atacó la política seguida por el gobierno de Washington hacia los países de la América Latina

---

MEXICO, Febrero 5 — "The Daily México", diario norteamericano de esta capital, publica una entrevista con el presidente Madero, acerca de la conferencia del señor Ugarte. Dijo el presidente que no creía posible una unión entre las repúblicas latino-americanas, ya que éstas no se han unido hasta ahora. Por otra parte, México está demasiado lejos de los demás países latino-americanos para que éstos puedan ayudarle en caso de necesidad.

CHINA

LA ABDICACION DE LA DINASTIA

Aprobada por la Asamblea nacional

OTRAS INFORMACIONES

PEKIN, Febrero 5 — La asamblea nacional reunida en Nankin aprobó hoy, después de una larga discusión, el edicto de la abdicación de la dinastía, propuesto por el primer ministro Yuan-Shi-Kai

Según ese edicto, los miembros de la familia imperial conservarán nominalmente las dignidades que poseen, pero no las heredarán los que nazcan después de aprobado el edicto, de modo que la dinastía se extinguirá á la muerte de sus actuales miembros. Los delegados rechazaron la cláusula que otorga al emperador el título de "Ta-ching", ó sea grande. En cambio, aprobaron sin oposición las cláusulas que acuerdan al emperador una pensión anual de cuatro millones de taels y que reconocen ciertos privilegios á los príncipes manchúes.

PEKIN, Febrero 5—Un informe recibido de Mukden, anuncia que los republicanos derrotaron á las fuerzas imperiales, á orillas del río Mukden.

Murieron en ese combate, ochenta soldados imperiales y treinta republicanos.

Los republicanos derrotaron, además, al ejército del virrey Wang.

BERLIN, Febrero 5—En los círculos diplomáticos de esta capital, se asegura que, debido á la iniciativa de los Estados Unidos se han iniciado entre las potencias, negociaciones relativas á la cuestión de China.

PORTUGAL

FUERTES TEMPORALES

Grandes perjuicios

LISBOA, Febrero 5 — Persisten los grandes temporales casi en todo el litoral portugués.

En Santarem, Aldiirm, Alpiarea y otros lugares, los caminos están intransitables por las inundaciones.

En esta capital la lluvia es torrencial desde ayer; el río está agitadísimo y el tráfico completamente paralizado.

Se dió orden que las naves de guerra se encuentren listas en todo momento, para prestar auxilios en caso de ser necesario, en vista del peligro constante que existe para la navegación en toda la desembocadura del Tajo.

LA SITUACION DEL PAIS

LISBOA, Febrero 5 — Afortunadamente, se nota que la agitación producida por los últimos acontecimientos comienza á calmar. Hoy se normalizó el trabajo y el comercio abrió sus puertas, subsistiendo, sin embargo, las órdenes estrictas, derivadas del estado de sitio, de cerrar los almacenes y demás negocios de expendio de bebidas á la puesta del sol.

Las tropas continúan el servicio de patrullas y las investigaciones para el descubrimiento de los agitadores que provocaron el reciente movimiento.

Fallecimiento de Eduardo Abreu

LISBOA, Febrero 5 — Profunda impresión causó en esta capital y en todo el país el fallecimiento del doctor Eduardo Abreu, cuya salud se encontraba tan quebrantada.

Apenas se tuvo conocimiento de la noticia, las Cámaras de Diputados y la de Senadores levantaron sus sesiones en demostración de pésame, y se dejó constancia en el acta de la triste impresión causada por la desaparición del distinguido político y servidor público.

Los funerales revestirán una gran solemnidad.

AUSTRIA HUNGRIA

LAS RELACIONES CON RUSIA

Una visita significativa

VIENA, Febrero 5—Anúnciase que el gran duque Andrés Vladimirovich, primo del zar Nicolás, visitará en breve oficialmente al emperador Francisco José.

Se atribuye gran importancia política á esa visita, en la que se ve un cambio en las relaciones entre Austria Hungría y Rusia. Es, en efecto, la primera visita que un miembro de la familia imperial rusa hace á esta corte, después de la tirantez surgida entre los dos países, á raíz de la anexión de Bosnia y Herzegovina. La visita indica así el restablecimiento de las antiguas relaciones cordiales entre las dos cortes.

TURQUIA

Huella de los cruzados en Palestina

CONSTANTINOPLA, Febrero 5 — Un informe recibido de Jerusalén anuncia que acaba de descubrirse en Nazareth el sitio que ocupaba la primera iglesia construída por los cruzados en Palestina. Según la leyenda, en ese mismo sitio se encontraba la carpintería de San José.

SANTO DOMINGO

Nuevo presidente de la República

SANTO DOMINGO, Febrero 5 — El congreso eligió hoy presidente de la República al general Eladio Victoria, quien ocupaba la presidencia desde el asesinato del general Cáceres.

CHILE

ENTRETELONES DIPLOMATICOS

Un pretendido tratado de alianza

SANTIAGO DE CHILE, Febrero 5 —Como informé oportunamente, en la sesión que la Cámara de Diputados celebró el 2 del actual, el señor Darío Urzua, hizo una casi revelación internacional, llevando al debate los efectos producidos por la noticia que envió el ministro de Chile en Lima, de que se había celebrado una alianza entre Perú, Bolivia y la Argentina.

Dijo que se había vendido por 1 000 libras esterlinas una copia de aquel pretendido tratado, al plenipotenciario chileno que trasmitió la noticia á la cancillería de Santiago, y que produjo después la corrida á los Bancos y la consiguiente ley de moratoria, mientras se trataba de una noticia falsa.

Esta revelación póstuma se refiere á un acontecimiento del año 189", cuando Chile y la Argentina estaban á punto de declararse la guerra.

De mis investigaciones resulta que no se trató de una copia del tratado, sino de la de un acta de una sesión secreta del Senado del Perú, á la cual habían asistido también algunos diputados.

Dos personas vendieron dicha acta. Uno de aquéllos ha muerto, y el otro vive

El gobierno chileno envió á Lima dos mil libras esterlinas en lugar de mil, pero fueron empleadas mil y el resto se destinó á gastos extraordinarios de la legación chilena en el Perú.

En cuanto á la actitud del entonces ministro de Chile en Lima, ella no corresponde á lo que afirmó en la Cámara de Diputados, en la sesión del 2 del corriente, el diputado don Darío Urzua.

El plenipotenciario, señor Vicente Santa Cruz, que falleció hace poco, era hombre precavido é inteligentísimo.

Al enviar el acta de la sesión secreta del Senado peruano, en la cual se trató efectivamente de la posibilidad de una alianza con la Argentina y Bolivia, el señor Santa Cruz hizo sus reservas sobre la autenticidad y agregó que entre las razones que tenía para dudar, figuraba el lenguaje empleado por el entonces senador peruano señor Candamo, cuyas palabras transcriptas en el acta no correspondían á su cultura é ilustración.

Se debe también hacer notar que el señor Santa Cruz había sido siempre favorable á una "entente cordiale" entre Chile y la Argentina.

LA NUEVA ARTILLERIA

Progresos que representa

SANTIAGO DE CHILE, Febrero 5 —El 8 del actual llegará á Valparaíso á bordo del vápor "Holger" la segunda remesa de armamentos adquiridos en Alemania para el ejército de Chile.

La artillería es toda de arrastre, y posee en la parte inferior del cañón un depósito de agua, para evitar el calentamiento de las piezas.

Los sirvientes quedan resguardados del fuego enemigo por un escudo de acero que tiene cada cañón y que llega hasta el suelo, alejando así toda probabilidad de ser ofendidos por los proyectiles enemigos.

El largo del cañón es de dos metros y dos centímetros y permite un alcance de tiro superior á la artillería en uso en otros países sud-americanos.

Cada pieza lleva consigo un graduador de distancias, innovación adoptada en esta artillería, que facilita en alto grado la eficacia del tiro.

Anexo á este armamento vienen unos aparatos desconocidos todavía, que sirven para comprobar el fuego de una batería.

Dichos aparatos se alzan sobre un carro que sirve para plataforma, hasta una regular altura y dominan una gran extensión.

El encargado de todas las distancias se sitúa en la plataforma y desde allí por medio de un sistema semejante al usado en las torres de los acorazados puede imponerse, sin mayor peligro, de la situación de las fuerzas enemigas.

El régimen aduanero en Punta Arenas—Situación excepcional

SANTIAGO DE CHILE, Febrero 5 —Preocupa la nueva situación de Punta Arenas, después de la aprobación por la Cámara de Diputados del proyecto por el que se crea la aduana de Magallanes.

Punta Arenas tendrá que vencer para surgir grandes dificultades y es menester que el gobierno compense esto con algunas franquicias.

Una de las grandes dificultades son las comunicaciones marítimas para el trasporte de productos al Norte y Centro del país; es difícil el envío de artículos, debido á lo subido de las tarifas.

Cada vapor que zarpa de ese puerto chileno para Europa, lleva sus bodegas completamente llenas de productos destinados para el extranjero y por llevar mercaderías á Punta Arenas se cobra igual flete que para trasportarla á Europa.

Esta situación ha movido al gobierno á fomentar la navegación á Punta Arenas, subvencionando con 20.000 libras esterlinas á una compañía de vapores.

Renuncia de un diplomático—Proyectos ferroviarios—Recursos para salvar el déficit.

SANTIAGO DE CHILE, Febrero 5 —Renunció el agregado á la legación de Chile en Suiza, señor Guillermo Chadwick.

—Se proyecta la construcción de un ferrocarril entre Cabildo, Puntaendo, Los Andes y Santiago, por la cuenca de Chacabuco, á fin de comunicar á la capital directamente con el trasandino longitudinal.

—Los oficiales de la guarnición, despedirán con un banquete al capitán Bunes, agregado á la legación en Berlín.

—Juez de Taltal se nombró al doctor Próspero García.

—Los diputados despacharon los proyectos de recursos para salvar el déficit y el de venta de terrenos salitrales.

—El director de ferrocarriles pidió autorización para adquirir material rodante para movilizar las maderas del Sur.

—A fin de semana se despacharán por la Cámara de Diputados, los presupuestos y leyes financieras.

Se cree que el sábado se promulgará la ley.

—Parece que ningún ministro se moverá de la capital.

El veraneo se reducirá al presidente, que se trasladará á Valparaíso

---

Tratado de comercio con Cuba—El intendente de Tacna—Ferrocarril de Arica á La Paz.

SANTIAGO DE CHILE, Febrero 5 —Se proyecta celebrar un tratado de comercio entre Chile y Cuba.

—E. intendente de Tacna, señor Máximo Lira, es esperado en esta capital, llamado por el gobierno.

Dicen que renunciará su cargo.

—Los diputados de los diferentes partidos gestionan el pronto despacho de los presupuestos.

—El ministro de Industria ha ordenado á los contratistas del ferrocarril de Arica á La Paz, que activen las obras de construcción de dicha línea.

Estudios universitarios — La reforma municipal

SANTIAGO DE CHILE, Febrero 5 —Se encuentra de paso en Santiago el señor José María Salinas, profesor de la Universidad de La Paz, encargado por el gobierno de Bolivia para estudiar la organización de las universidades de Europa y América.

Se manifiesta partidario de una perfecta cordialidad entre Chile y Bolivia.

—El quince de Febrero se conmemorará el centenario del primer diario que se publicó en Chile. "La Aurora".

Se preparan fiestas en Santiago y Valparaíso.

—El próximo viernes se realizará en Santiago un "meeting" para pedir al Congreso el despacho de la reforma municipal y protestar contra la obstrucción que le hacen algunos diputados.

La diplomacia en Chile

SANTIAGO DE CHILE, Febrero 5 — La familia del ministro argentino, doctor Anadón, partió para las termas de Catillo.

El ministro permanece al frente de la legación en Santiago.

—El ministro del Brasil que veraneaba en Viña del Mar desde la semana pasada, se encuentra en Santiago, con motivo de los asuntos del Paraguay.

El ministro de Relaciones Exteriores visitó al doctor Anadón.

BRASIL

RIO BRANCO, ENFERMO

El diagnóstico médico

RIO DE JANEIRO, Febrero 5—En los círculos políticos y sociales, la preocupación del día ha sido el estado de salud del ministro de Relaciones Exteriores, barón de Río Branco.

Esta mañana sufrió un ataque de una antigua enfermedad que padece, que alarmó á las personas que lo rodeaban.

Fueron llamados los médicos que lo atienden, doctor Hilario Gouvela y Pinheiro, quienes diagnosticaron que se trataba de un caso de insuficiencia de los riñones.

En vista de tal manifestación, se acordó que lo examinaran en consulta otras autoridades médicas, y los doctores Leitao Cunha y Antonio Astregesilo, confirmaron el diagnóstico de sus colegas.

En estos momentos el estado del paciente es sumamente delicado.

PERU

Acuerdo político — El monumento á Tenaud

LIMA, Febrero 5 — En la reunión que se realizó de los directores de los partidos de oposición, se acordó una inteligencia entre civilistas, demócratas, constitucionales y liberales

El comité mixto celebrará sesión dentro de pocos días.

Esto causó excelente efecto en la opinión pública.

—Se realizó una ceremonia imponente, con motivo de la inauguración del monumento al valador peruano Tenaud.

Pronunciaron discursos adecuados el sacerdote mercenario señor Bonigaz, el general Mújia y el señor Petitjean, en nombre de la municipalidad de Miraflores.

—Ministro interino de Hacienda.

LIMA, Febrero 5 —Se dice que Cua Cuadrado, ministro interino de Hacienda, el señor Cuba, tendrá que dejar el puesto para el cual no ha sido designado definitivamente para la cartera, y que continuará al frente de la Cámara sobre la recaudación de las rentas locales.

—Se halla enfermo de fiebre tifoidea el señor Alfredo Pugnant.

BOLIVIA

Fallecimiento del arzobispo

LA PAZ, Febrero 5 — Comunican de Sucre que falleció anoche el arzobispo monseñor Fitzer.

Con tal motivo mañana será declarado día de duelo en la República.

Hace pocos años que había sido nombrado para dicho cargo, y gozaba de alto concepto en el clero y en la sociedad en general.

REPUBLICA ORIENTAL

EL CONTRABANDO DE GUERRA

Arresto de comprometidos.

MONTEVIDEO, Febrero 5—La autoridad policial continúa manteniendo absoluta reserva respecto del contrabando de municiones de guerra sorprendido el sábado último por el guardia civil Juan Usal, del personal de la aduana.

Los bultos abandonados por los contrabandistas contenían 1.928 tiros de máuser, 102 relojes de níquel y 11 de acero.

El guarda aduanero Alberto Soldati, contra quien existen evidentes pruebas de complicidad, continúa detenido en la cárcel correccional, rigurosamente incomunicado.

En uno de los canastos que se ocultaban bajo de máuser, fueron halladas tres libretas en las que constaban las compras de artículos de carnicería, almacén y panadería efectuadas por cuenta de Luis Amoretti, para un vaporcito de su propiedad, de lo que resulta indudable la intervención de alguno de los tripulantes.

Por tal motivo la policía inició las indagaciones del caso y no tardó en saber que las libretas debían hallarse en poder del cocinero del vapor. En vista de esto, se le buscó; pero inútilmente, pues el hombre había desaparecido.

Practicadas nuevas pesquisas se logró aprehender á dicho cocinero, que se llama Francisco Rospide, cuya culpabilidad resulta evidente.

Fueron también reducidos á prisión los cocineros Daniel Chiminelli del remolcador "Cayetano Pino" y otro del vapor "Gallego".

Todos aparecen complicados en el asunto del contrabando de las municiones de guerra.

El total de los tiros ocultados en el vapor de Luis Amoretti, asciende á 80.000.

Nada se dice de la procedencia, ni del destino de esas balas máuser, lo que da lugar á que la fantasía popular forje toda clase de conjeturas.

LOS SUCESOS DEL ECUADOR

El movimiento huelguista

MONTEVIDEO, Febrero 5 — El cónsul general del Ecuador en ésta, señor Magín Pons, elevó la renuncia indeclinable del cargo.

La motiva los sangrientos excesos que se desarrollaron en Quito.

—A pesar del fracaso sufrido, siguen la huelga de los panaderos.

El pan se reparte con regularidad á domicilio.

Los huelguistas son los únicos perjudicados.

—Se declararon en huelga los carpinteros de obra blanca.

Los propietarios de carpinterías ni siquiera tomaron en consideración el pliego de condiciones que les fué presentado por el comité huelguista.

La industria del tasajo — Población de Montevideo — Nuevo frigorífico.

MONTEVIDEO, Febrero 5 — La industria del tasajo encuentra cada día mayores dificultades, por los derechos enormes que le imponen los mercados consumidores y por la competencia que le hace el estado de Río Grande.

Hace veinte años no existían saladeros en dicho estado, mientras hoy hay más de veinte, en su mayoría de ciudadanos uruguayos.

El Brasil ya no es ni siquiera un mercado compensador por los fuertes derechos que impone á las carnes del Uruguay.

Perdido definitivamente ese mercado, que consume una parte del tasajo de aquí, estaría perdido de hecho el de Cuba, que compra únicamente las carnes flacas, y desaparecería la industria saladeril, fuente la más importante en la exportación del Uruguay.

—Según el boletín mensual de estadística municipal, en Diciembre del año último la población de esta ciudad era de 338.353 habitantes.

—A fines del corriente son esperados aquí de Nueva York los capitalistas norteamericanos señores Salyberger y Wisner, que tienen el propósito de instalar en este país un gran frigorífico tipo moderno, con todos los anexos y establecimientos rurales destinados á la cría é invernada de ganados bovinos, ovinos y porcinos.

Disponen al efecto de un capital de doce millones de pesos, destinados exclusivamente á la explotación mundial del comercio de carnes.

Niño picado por una víbora — Trabajos con una draga argentina — Conflictos provocados por un director.

MONTEVIDEO, Febrero 5—A los dos días de haber sido picado en una pierna por una víbora de la cruz, falleció el niño de diez años de edad Jaime Igóra.

Sometido inmediatamente á la asistencia médica, fueron inútiles los esfuerzos de la ciencia para salvarlo, pues los efectos de la terrible ponzoña obraron rápidamente.

El desenlace fatal se produjo después de haber sufrido el niño crueles tormentos.

—Mañana es esperado de regreso de ésa el cónsul del Paraguay, doctor Rivarola.

—Regresará mañana á ésa el ministro del Uruguay en la Argentina, señor Daniel Muñoz.

—Se halla restablecida la señora del ministro argentino en ésta.

—Se ha empezado el dragado en el canal de entrada de este puerto, con la draga á succión, argentina, cedida á título de préstamo por el gobierno de esa Nación.

Ha dado resultados altamente satisfactorios, superiores á toda ponderación.

El rendimiento fué de cien metros cúbicos por minuto.

—Se ha producido otro conflicto provocado por el doctor Backaus, director de las estaciones de agronomía.

Con éste son tres los producidos en pocos días.

El ministro de Industrias amonestará severamente al profesor Backaus, por sus procederes.

La situación de ese funcionario se hace insostenible.

El ejército y la política oficial

MONTEVIDEO, Febrero 5 — Un espectable ciudadano nacionalista, refiriéndose á la actual situación política del Uruguay, expresó su opinión de que en una eventualidad difícil para el gobierno del señor Batlle, el jefe militar que podría dominar la situación con mayores ventajas que los demás, por su carácter firme y decidido, es el general Guillermo West, ex jefe político de la capital durante la administración Williman.

Ahora mismo, informante, podríamos

Ministro interino de Hacienda.

LIMA, Febrero 5 —Se dice que Cua Cuadrado, ministro interino de Hacienda, el señor Cuba, tendrá que dejar el puesto para el cual no ha sido designado definitivamente para la cartera, y que continuará al frente de la Cámara sobre la recaudación de las rentas locales.

—Se halla enfermo de fiebre tifoidea el señor Alfredo Pugnant.

BOLIVIA

Fallecimiento del arzobispo

LA PAZ, Febrero 5 — Comunican de Sucre que falleció anoche el arzobispo monseñor Fitzer.

Con tal motivo mañana será declarado día de duelo en la República.

Hace pocos años que había sido nombrado para dicho cargo, y gozaba de alto concepto en el clero y en la sociedad en general.

REPUBLICA ORIENTAL

EL CONTRABANDO DE GUERRA

Arresto de comprometidos.

MONTEVIDEO, Febrero 5—La autoridad policial continúa manteniendo absoluta reserva respecto del contrabando de municiones de guerra sorprendido el sábado último por el guardia civil Juan Usal, del personal de la aduana.

Los bultos abandonados por los contrabandistas contenían 1.928 tiros de máuser, 102 relojes de níquel y 11 de acero.

El guarda aduanero Alberto Soldati, contra quien existen evidentes pruebas de complicidad, continúa detenido en la cárcel correccional, rigurosamente incomunicado.

En uno de los canastos que se ocultaban bajo de máuser, fueron halladas tres libretas en las que constaban las compras de artículos de carnicería, almacén y panadería efectuadas por cuenta de Luis Amoretti, para un vaporcito de su propiedad, de lo que resulta indudable la intervención de alguno de los tripulantes.

Por tal motivo la policía inició las indagaciones del caso y no tardó en saber que las libretas debían hallarse en poder del cocinero del vapor. En vista de esto, se le buscó; pero inútilmente, pues el hombre había desaparecido.

Practicadas nuevas pesquisas se logró aprehender á dicho cocinero, que se llama Francisco Rospide, cuya culpabilidad resulta evidente.

Fueron también reducidos á prisión los cocineros Daniel Chiminelli del remolcador "Cayetano Pino" y otro del vapor "Gallego".

Todos aparecen complicados en el asunto del contrabando de las municiones de guerra.

El total de los tiros ocultados en el vapor de Luis Amoretti, asciende á 80.000.

Nada se dice de la procedencia, ni del destino de esas balas máuser, lo que da lugar á que la fantasía popular forje toda clase de conjeturas.

LOS SUCESOS DEL ECUADOR

El movimiento huelguista

MONTEVIDEO, Febrero 5 — El cónsul general del Ecuador en ésta, señor Magín Pons, elevó la renuncia indeclinable del cargo.

La motiva los sangrientos excesos que se desarrollaron en Quito.

—A pesar del fracaso sufrido, siguen la huelga de los panaderos.

El pan se reparte con regularidad á domicilio.

Los huelguistas son los únicos perjudicados.

—Se declararon en huelga los carpinteros de obra blanca.

Los propietarios de carpinterías ni siquiera tomaron en consideración el pliego de condiciones que les fué presentado por el comité huelguista.

La industria del tasajo — Población de Montevideo — Nuevo frigorífico.

MONTEVIDEO, Febrero 5 — La industria del tasajo encuentra cada día mayores dificultades, por los derechos enormes que le imponen los mercados consumidores y por la competencia que le hace el estado de Río Grande.

Hace veinte años no existían saladeros en dicho estado, mientras hoy hay más de veinte, en su mayoría de ciudadanos uruguayos.

El Brasil ya no es ni siquiera un mercado compensador por los fuertes derechos que impone á las carnes del Uruguay.

Perdido definitivamente ese mercado, que consume una parte del tasajo de aquí, estaría perdido de hecho el de Cuba, que compra únicamente las carnes flacas, y desaparecería la industria saladeril, fuente la más importante en la exportación del Uruguay.

—Según el boletín mensual de estadística municipal, en Diciembre del año último la población de esta ciudad era de 338.353 habitantes.

—A fines del corriente son esperados aquí de Nueva York los capitalistas norteamericanos señores Salyberger y Wisner, que tienen el propósito de instalar en este país un gran frigorífico tipo moderno, con todos los anexos y establecimientos rurales destinados á la cría é invernada de ganados bovinos, ovinos y porcinos.

Disponen al efecto de un capital de doce millones de pesos, destinados exclusivamente á la explotación mundial del comercio de carnes.

Niño picado por una víbora — Trabajos con una draga argentina — Conflictos provocados por un director.

MONTEVIDEO, Febrero 5—A los dos días de haber sido picado en una pierna por una víbora de la cruz, falleció el niño de diez años de edad Jaime Igóra.

Sometido inmediatamente á la asistencia médica, fueron inútiles los esfuerzos de la ciencia para salvarlo, pues los efectos de la terrible ponzoña obraron rápidamente.

El desenlace fatal se produjo después de haber sufrido el niño crueles tormentos.

—Mañana es esperado de regreso de ésa el cónsul del Paraguay, doctor Rivarola.

—Regresará mañana á ésa el ministro del Uruguay en la Argentina, señor Daniel Muñoz.

—Se halla restablecida la señora del ministro argentino en ésta.

—Se ha empezado el dragado en el canal de entrada de este puerto, con la draga á succión, argentina, cedida á título de préstamo por el gobierno de esa Nación.

Ha dado resultados altamente satisfactorios, superiores á toda ponderación.

El rendimiento fué de cien metros cúbicos por minuto.

—Se ha producido otro conflicto provocado por el doctor Backaus, director de las estaciones de agronomía.

Con éste son tres los producidos en pocos días.

El ministro de Industrias amonestará severamente al profesor Backaus, por sus procederes.

La situación de ese funcionario se hace insostenible.

El ejército y la política oficial

MONTEVIDEO, Febrero 5 — Un espectable ciudadano nacionalista, refiriéndose á la actual situación política del Uruguay, expresó su opinión de que en una eventualidad difícil para el gobierno del señor Batlle, el jefe militar que podría dominar la situación con mayores ventajas que los demás, por su carácter firme y decidido, es el general Guillermo West, ex jefe político de la capital durante la administración Williman.

Ahora mismo, informante, podríamos

---

do opiniones [illegible] telegrama de ayer, que peligro que existía [illegible] mente para el [illegible] situacionista, [illegible] diencias entre los [illegible] jefes más prestigiosos e influ[illegible]

Los líderes departamentales

MONTEVIDEO, Febrero 5—El ministro de Instrucción Pública, tiene con serias dificultades para la creación de los líderes departamentales, pues no dispone de directores competentes, ni de los profesores necesarios, ni de aquellos con locales aprobados.

Será imposible establecerlos para el próximo 15 de Marzo los 18 líderes, como prescribe la ley respectiva.

—Reina bastante movimiento.

—Falleció la señora Margarita Nin de Ferrer, extensamente vinculada á las principales familias de esta capital.

CORDOBA

El centenario de la bandera—Iniciativa de la juventud — El departamento de ecuanomía rural.

CORDOBA, Febrero 5—Un grupo de jóvenes ha constituído una comisión con objeto de determinar la forma de rendir un homenaje á la bandera nacional con motivo de cumplirse su primer centenario.

La asamblea celebrada al efecto, fué numerosa y entusiasta, y quedó constituída la junta directiva en la siguiente forma:

Presidente, Arturo Orgaz; vicepresidente, J. Z. Agüero Vera; secretarios, José Palacio y Arturo Cabrevila; tesorero, Julio Liberani; vocales: comandante Rosendo Hermelo, mayor Oscar Durañona, Albino Pugnalin, J. J. Pérez, Zoé Quiroga, F. Rosario Luis León (hijo), J. J. Sanmartino, Amado J. Roldán, Baudilio Vázquez, Rafael Bonet y E. Barbero Lascano.

Se nombró también una comisión de propaganda, compuesta de sesenta miembros, bajo la dirección del señor Luis Santillán Vélez.

Se ha pedido su concurso al Poder Ejecutivo de la provincia, al jefe de la cuarta región militar y al intendente municipal.

—Se organizó por decreto de hoy, el departamento de economía rural, á cuyo frente figurará el ingeniero agrónomo H. J. Ludewig, contratado en Alemania, con la asignación mensual de 400 pesos oro.

—Se nombró director de la estación experimental del departamento de ganadería, al ingeniero Eugenio Cony, y ayudante del mismo al señor R. Augusto Navar

CORRESPONSALES Y AGENCIAS

...pañamiento de la policía más numerosa.

Hasta ahora, el Comisario de Policía, Don Ramón Ortiz, con los inspectores y subcomisarios, ha sido el encargado de velar por el orden.

El jueves 1 del corriente, aparecieron en el puerto de Rosario, en la casa de Ramón Ortiz, dos cartas con bombas explosivas, que estallaron al abrirlas, causando daños de consideración.

Estos hechos criminales, que no son los primeros que se cometen en esta región, se atribuyen, no solo por su desarrollo extraordinario, sino, también por el momento considerable de las personas heridas.

La policía sigue buscando.

El comisario Zamalia, á que hacemos referencia, es de filiación conservadora, y ha tenido una actuación muy principal en las últimas elecciones provinciales.

Estos son los señores Miguel, José y Isaías Padilla. Los primeros para diputados, y el último para senador.

El número de éstos se desconoce.

Se recogido malas impresiones con respecto al comisario, que está considerado como un funcionario incompetente.

En el punto negro del vecindario inteligente, pero no se sabe porque, la inspección se mantiene á pesar de todo, en el puesto.

Trabajos políticos — Inauguración de comité. — Proclamación de candidaturas.

TUCUMAN, Febrero 5 — Los miembros del partido Constitucional, agrupación antiguos de Monteros, donde dicen que el movimiento cívico ha sido todo un éxito.

El señor Daimiro Soria recibió un despacho de La Banda, comunicándole que se constituyó el comité de la juventud del partido Radical, con más de 400 ciudadanos, que lo aclamaron presidente honorario.

El señor Soria contestó agradeciendo el discernimiento honroso, que dice que le obligará aún más á sacrificarse en bien de la patria.

—En Los Talas se constituyó un comité de la Unión Departamental, que sostendrá la candidatura de los señores Isaías José y Miguel Padilla para senador el primero y diputados los otros.

—Numerosas personas siguen desmintiendo su adhesión al partido constitucional, que se les ha atribuido.

Se anuncia la venida del senador Frías Terán y del diputado Miguel Padilla.

Con la presencia de los directores oficialistas habrá novedades políticas de trascendencia.

El partido Constitucional — Fallecimiento de un vecino

MONTEROS, Febrero 5—En el salón Centenario se celebró una asamblea con objeto de constituir el comité del partido Constitucional.

Después los concurrentes recorrieron las principales calles y se disolvieron en la plaza.

Se pronunciaron discursos y se dieron vivas á la reacción cívica y al Presidente de la República.

En representación del comité central vinieron los señores Pedro Alurralde, Ramón Paz Posse, doctor Pedro Cossio, Neptalí Montenegro, doctor José Luis Aráoz, León Rougués, Santiago Maciel, doctor Juan M. Terán, Angel Zavaleta, Angel Ramos, doctor José González, J. Pereyra, Clodomiro Pereyra, Inocencio Liberani, S. Paz y otros.

También se constituyó el comité de la juventud del mismo partido.

—Falleció el vecino señor Pedro Comaschi, vinculado á la primera sociedad de esta.

SAN LUIS

AGRESION Á UN PERIODISTA

SAN LUIS, Febrero 5—El señor Timburcio Alaro, director de "El Progreso", publicación opositora me manifiesta que anoche fué apedreada la quinta donde reside, en los alrededores de la ciudad.

Penetró una piedra en el escritorio, después de romper la ventana y el postigo, sin mayores consecuencias.

Dice que supone que sean elementos oficiales los autores del atentado por cuyo motivo se ha abstenido de dar cuenta á la policía.

—Para ésa salieron las señoras Mercedes B. de Guiñazú y Mercedes A. de Rarella, el señor Narciso Gutiérrez y el doctor Nicolás Magnini.

Exámenes de los maestros

RENCA, Febrero 5 — Ha causado muy buen efecto lo resuelto por el consejo de educación de la provincia, el que ordena que se someta á un examen de competencia al personal docente no diplomado de las escuelas públicas provinciales.

Es debida dicha resolución á los pésimos resultados observados por el inspector señor Crespo en su última gira á los establecimientos de educación de la provincia.

La escuela local, que ha sido en su época una de las mejores de la provincia, se encuentra actualmente en decadencia, por la causal apuntada por el inspector señor Crespo.

El local para la escuela

ANCHORENA, Febrero 5 — Sería conveniente que la inspección nacional resolviera prontamente cuál local ha de funcionar la escuela, dada la proximidad de la apertura de las clases.

MENDOZA

LA CUESTION DEL IMPUESTO AL VINO

MENDOZA, Febrero 5 — La Comisión de presupuesto de la Cámara de Senadores invitó á su seno á un grupo de industriales para discutir el proyecto de ley del impuesto al vino.

El tema se discutió ampliamente, y llegaron á la conclusión de que era necesario introducir grandes reformas en el proyecto del P. E.

Resolvieron, igualmente, establecer un consejo de apelación que entienda en todos los asuntos de la industria, quitando de las manos del Ejecutivo esta torniquete de aplicar ó perdonar multas que lo hacía servir á sus fines políticos.

CORRIENTES

HOMENAJE AL SARGENTO CABRAL

Abandono judicial censurable

CORRIENTES, Febrero 5—Se celebró con todo brillo el homenaje patriótico auspiciado por el jefe del 9o. de caballería con el propósito de conmemorar el 99o. aniversario de la muerte del sargento Cabral, en la batalla de San Lorenzo.

Por la tarde, á la hora indicada, salió este cuerpo por la ciudad conduciendo una corona de flores, destinada á ser depositada al pie de la estatua del héroe, que se eleva en la plaza que lleva su nombre. Además, cada soldado conducía un ramo de flores con objeto de engalanar la estatua de Cabral.

Llegados al lugar donde se eleva el monumento y en presencia de un pelotón de la subprefectura, y del batallón de policía, ante numeroso público, hicieron uso de la palabra el comandante Tula, iniciador del homenaje y otras personas.

Después de efectuarse varias piezas adecuadas al acto, los batallones y la caballería se retiraron, dando por terminada la demostración.

Hubo comentarios en el foro provincial la desconsideración que reina en los tribunales, motivada por la ausencia de los funcionarios judiciales que á esta hora [illegible] ...ando.

...ciudad se halla á cargo de la Jefatura del juez del crimen doctor Decoud, sino que también muchos de los fiscales se encuentran en ella.

Esta ausencia injustificada de los agentes locales trae, como es natural, graves daños á la administración de las causas criminales cuyos trámites se ven paralizados por un mal posible su substanciación, con intervención del representante de la vindicta pública.

Y si se tiene en cuenta que los jueces pueden nombrar jueces "ad-hoc" está no solamente ante las inconveniencias, sino, lo que es más grave, ante delitos cometidos [illegible] para la simple notificación de un auto de sobreseimiento ó de una sentencia que ponga en libertad á un detenido.

Esta sola enunciación de un hecho que bien puede suceder y que sería en detrimento de la libertad de una persona, revela la gravedad de la situación que la ausencia de los fiscales ha creado por lo que se impone, por parte del tribunal, que tome medidas enérgicas para cortar el abuso.

ATENTADOS IMPUNES

Proceder censurable de la policía

SALADAS, Febrero 5—En circunstancias en que se hallaban entretenidos en una casa de billares varias personas, entre ellas el joven José Aguirre, llegó con un grupo de seis individuos de malos antecedentes, un tal González. Estos se mezclaron en el juego, é inmediatamente promovieron pendencia y agredieron al señor Aguirre con el fin de asesinarlo.

El agredido se defendió del grupo y logró dar muerte á uno de los agresores, después de más de media hora de pelea, sin que acudiera la policía.

El lugar del hecho se halla á tres cuadras del departamento de policía.

El suceso tuvo lugar á las 2 p. m.

Tal es la vigilancia que existe en esta población.

Al ruido producido por la pelea, salieron los padres del joven Aguirre, que suplicaron á los agresores que no ultimaran á su hijo.

La señora fué objeto de toda clase de vejámenes por parte de los delincuentes, que querían á toda costa concluir con el joven, lo mismo que con el padre.

El domicilio de la familia de Aizarri, donde se refugió el joven hubo de ser asaltado por los agresores; pero gracias á la intervención del señor Aurelio Díaz, que armó á los dependientes, no derribaron la puerta de la casa de la familia mencionada.

La policía procedió en forma censurable, lo que indignó á esta población, pues se concretó á tomar al joven Aguirre, dejando, impasible, á los asaltantes, que seguían armados y acometiendo tanto á aquél como á otras personas, que eran igualmente asaltadas en sus propios domicilios.

El señor Manuel Amaro, defendió la casa de su hermano, á la que querían penetrar dichos individuos.

El señor Amaro fué perseguido por la policía, para arrancarle el arma, sin cuidarse de hacer lo propio con los asaltantes, que se retiraron sin que la policía procediera á su detención.

En cambio el dueño de la casa donde sucedió el hecho fué conducido á la cárcel, y se halla incomunicado.

Es acerba la reprobación pública contra la actitud del comisario departamental.

SALTA

Nombramientos de funcionarios — La campaña antipalúdica — Irregularidades ferroviarias.

ROSARIO DE LA FRONTERA, Febrero 5 — Tomó posesión de su puesto el comisario de policía del departamento, señor Armando Amenoza, empleado meritorio que goza de simpatías generales. Se espera que procederá con rectitud, colocando á la altura que merece dicha repartición y procediendo con entera libertad para lo que se substraerá á influencias perjudiciales que menoscaben su autoridad.

—El Poder Ejecutivo, expidió el nombramiento de miembros de esta municipalidad á favor de los señores Juan Romano y Lucas Brito, miembro éste del partido Popular.

Dichos nombramientos fueron bien recibidos.

—Gran actividad despliega el personal de la oficina antipalúdica en ésta.

Se hace sentir la necesidad de que se nombren dos nuevos guardas sanitarios, pues abarcando esta repartición los departamentos del Rosario de la Frontera y Candelaria, sólo puede haber uno en cada uno, dada la gran extensión y no se hace el servicio como desea el jefe de la oficina doctor Amarante.

—Sería de desear que la oficina de reclamaciones del F. C. C. N. fuera más atenta y atendiera como es su obligación, las justas demandas de los comerciantes é industriales que reclaman el importe de cargas perdidas y demoradas en su llegada.

Hay cuentas pendientes desde hace más de 6 días, por cargas que se han perdido en sutotalidad y por devolución del valor de los fletes por que datan de más de un año.

SAN JUAN

LA CUESTION POLITICA LOCAL

Resoluciones escolares

SAN JUAN, Febrero 5 — Muy comentada es en los círculos políticos é informativos, la versión publicada por algunos diarios de ésa, anunciando la renuncia del gobernador doctor Ortega, pues la opinión no cree que llegue ésta á producirse, y que vaya á la gobernación, el vicegobernador señor Balaguer.

En los mismos círculos se insiste en la posibilidad de un acuerdo entre los señores Ortega y Sarmiento, de modo que quedarían las cosas en el mismo estado, al no venir la intervención, la cual se cree en algunos círculos que no se decretará.

Los diarios que responden al gobernador, se muestran sorprendidos y comentan jocosamente el asunto de la renuncia del gobernador.

El momento político sigue siendo de grande expectativa.

—El Poder Ejecutivo dictó un decreto convocando al pueblo á elecciones para el domingo 10 de Marzo, á fin de elegir dos diputados nacionales en reemplazo del doctor José A. Correa é ingeniero Ramón Moyano.

—Por disposición del Consejo Nacional de Educación se han declarado en disponibilidad 33 maestros que prestaban servicios en las escuelas nacionales de esta provincia.

Esta determinación del Consejo perjudica de manera seria á la escuela nacional en esta provincia, pues la cantidad de niños que quedarán sin escuelas á donde asistir, será grande.

—Reina bastante calor.

SANTIAGO DEL ESTERO

Manifestación del partido Radical

LA BANDA, Febrero 5—La reunión celebrada por la juventud del partido Radical asumió grandes proporciones.

Después de un banquete de cincuenta cubiertos, celebrado en la casa del señor Fidel Sánchez, se congregaron allí otros partidarios, en número de cuatrocientos, quienes en medio de manifestaciones delirantes y entusiastas, aclamaron la nueva comisión directiva del Club de la Juventud, en la que figuran como miembros honorarios los doctores Hipólito Irigoyen y Ramón Gómez, [illegible] Soria, [illegible] y [illegible] Vera.

Olivera, vicepresidente, Fidel Sánchez, vicepresidente segundo, Telmos Castro, secretarios; Franklin Ruiz, Suárez Figueroa, tesoreros; Jiménez y Martínez, comisión de propaganda: R. Pérez Segovia, P. Zeballos, tesorero, Ratto, dos secretarios y veinte vocales.

Se dieron vivas al partido Radical y á sus prohombres, é hicieron uso de la palabra los señores Idide, Villar, Olivera y Argañaraz.

Después se organizó una columna, que á las 10 de la noche, se dirigió á la estación para despedir á los dirigentes del partido que habían venido de Santiago, entre ellos los señores Federico Lannes y Guzmán, quienes hicieron uso de la palabra y fueron aplaudidos.

Personas afiliadas á otros partidos, elogian la actitud correcta de la juventud.

Todos reconocen igual conducta en la policía.

Se mandaron telegramas á los doctores Irigoyen y Gómez, y señor Soria.

Demostración á un oficial

ESTACION LORETO, Febrero 5 — Se dió un banquete al teniente Juan José Poclava, por sus amigos, con motivo de ser trasladado al batallón 19o.

ACTUALIDAD

La intervención á San Juan

El caso de San Juan, es, como lo tenemos dicho, de moral política. Nada nos importa el proceso de las reyertas entre jefes de partido, pues lo fundamental para apreciar el carácter de aquella situación es la actitud de combatiente que adoptó el gobernador. La causa de los partidos fué para aquel funcionario causa propia, interviniendo por ella como correligionario, como miembro de una agrupación, valiéndose de la fuerza pública, poderoso apoyo que señala, precisamente, la conducta parcial, incorrecta y violenta del funcionario.

En esas condiciones, la revolución se exhibía en las alturas del gobierno, persiguiéndose con ella un triunfo personal de allegados y de amigos.

La burla cruel y temeraria á los anhelos cívicos del pueblo sanjuanino, es evidente; no se perseguirá á nadie con látigo en mano, se evitará el gran escándalo; pero mansamente quedará afirmada la perturbación de todo régimen constitucional.

Para el actual gobierno nacional, el hecho solo de poner la fuerza pública al servicio de partidos ó de simples agrupaciones oficiales, debe ser un delito gravísimo, intolerable, porque define una subversión contra la cual emplea todos sus prestigios la presidencia. No obstante eso, y aun reconociendo el Ministro del Interior aquel estado de cosas, en sus informaciones dadas ayer á la comisión de negocios constitucionales de la Cámara de Diputados, no ha estado perfectamente explícito, desde que ha preferido dejar toda la responsabilidad moral de la intervención al Congreso, sin allegarle el juicio francamente favorable del Ejecutivo.

Casi ha sido una renuncia del programa presidencial, apenas atenuada por lo que surge del consejo: la investigación parlamentaria. El procedimiento que entraña esa investigación, ha sido en otros momentos censurado y aplaudido respectivamente, pero cuando se llevó á término con altura de pensamiento dió siempre los resultados que un anhelo cívico tuvo derecho á esperar.

En este caso de San Juan, dejado correr insensiblemente y aplazado de día en día sin programa ni determinación eficiente, la investigación llega á imponerse como una necesidad moral. El pueblo sanjuanino y en general la opinión sana de todo el país, la ha de considerar cual un expediente ineludible para salvar las deficiencias de la información y penetrar en el secreto de la situación de aquella provincia.

Si á la Cámara le faltan datos en cuanto á la magnitud de los males, le sobran aquéllos por los cuales quedan comprobados los males mismos como existentes. La duda sólo reza acerca del carácter que tendría la intervención, ya decidida espiritualmente, como una lógica consecuencia de los hechos producidos en contra del derecho cívico por los poderes públicos provinciales. La investigación parlamentaria requeriría tiempo, y quizá tuviese que ser aplazada la consideración del despacho hasta las sesiones ordinarias, pero que lo sea en buena hora, si se ha de llegar rectamente al mejoramiento de un ambiente demasiado cargado con todo género de corrupciones políticas. El recurso no obstante, debe ser pensado maduramente, para no aceptarlo sino en el extremo indispensable, porque todo aplazamiento en cuestiones de esta índole urgente no es favorable al principio de moralidad política que perseguimos y que se desea hacer triunfar en el país en beneficio de las más saludables reacciones democráticas.

Comandita política cordobesa

Cuentan de Sarmiento que, mientras ocupaba la presidencia de la República, alguien le insinuó la idea de dar un buen empleo rentado á cierto pariente suyo, á lo cual contestó don Domingo: "el nepotismo es achaque propio de papas, pero no de hombres de pró". Sin embargo, y valga la anécdota lo que valiere, lo cierto es que en más de una de nuestras provincias, donde abundan los hombres de pró, si á juzgar vamos por la facilidad con que se perpetúan en el gobierno, diputaciones, senadurías y ministerios, invocando la representación soberana del pueblo, ha habido, hay y habrá nepotes y nepotismos, mientras la libertad política electoral no sea un hecho y un derecho asegurados en la práctica al más humilde de los ciudadanos.

En Córdoba, se acaba de inventar un sistema novedoso que, sin excluir, como se verá en seguida, los vínculos de la sangre, reviste los contornos de una sociedad comanditaria, bajo la gerencia del gobernador de la provincia y de la cual forman parte los socios de tareas profesionales y los más íntimos afines del doctor Garzón y de su jefe de policía. Los diarios locales informan de la designación de candidatos para integrar la legislatura local, y los clasifican en esta forma: candidatos á diputados, doctores tales y cuales, socios de estudio unos y secretario otro del jefe del Poder Ejecutivo.

Entre los candidatos á senadores, figuran un tío carnal de S, E, y un cuñado del jefe de policía. Aquí triunfa el nepotismo sobre la vinculación creada por los intereses profesionales y de comercio. Los periódicos de la docta ciudad, hacen notar la circunstancia de que el tío carnal mencionado, con el nuevo período para el que va á ser reelegido, cumplirá veinticuatro años consecutivos de ocupar la poltrona parlamentaria. Es, como se notará, un caso perfectamente definido de jubilación por extraordinaria prolongación de servicios, y bien pudiera suceder que la legislatura cordobesa se vea compelida á dictar una ley especial para recompensar al más antiguo de sus miembros.

Bajo tales auspicios se abre el ciclo electoral en la provincia cuyo gobernador fué elegido por el Presidente de la Nación para hacer llegar á todos los colegios de aquél, á los partidos, al país entero, la palabra de orden, la buena nueva, en materia de libertad

...lidad de los comicios y aunque nuestro pesimismo pueda parecer extremado, no sabemos ocultar ni ocultamos que los síntomas son totalmente desfavorables al fiel cumplimiento del programa presidencial de parte de quien, por la circunstancia antedicha, debiera ser el más empeñado y celoso de los agentes naturales dados al doctor Sáenz Peña, por la Constitución federal.

Es dudoso, por lo menos, la imparcialidad de un gobernador de provincia cuyos socios de abogacía, cuyo secretario y cuyos parientes lanzan sus candidaturas en masa y cual si obedecieran á una consigna, para disputar á los partidos opositores los puestos vacantes en la legislatura regional. Semejantes proclamaciones, en tal forma hechas, revelan á primera vista un plan de absorción oficial, y es bien sabido, dadas las características tradicionales de nuestra política de tierra adentro, que por muchas y reiteradas protestas de abstención formuladas por el jefe del gobierno, no habrá un sólo subalterno suyo que las tome á lo serio y se atreva á cumplirlas.

El máximum de imparcialidad y corrección á que en ocasiones tales llegan las autoridades de campaña, el mayor respeto que les es dado demostrar al derecho de los ciudadanos no gubernistas, se limitan á no perseguirlos, á no acobardarlos dándoles de palos ó estrujándoles el bolsillo para sacarles multas, lo cual no les impide hacer citaciones, recomendaciones, indicaciones más ó menos disimuladas, con la natural reserva de intervenir á última hora, so pretexto de evitar ó castigar esos desórdenes, si el fallo definitivo de las urnas les presenta dudoso. De esto á la amplia libertad y legalidad ofrecidas por el Presidente de la Nación y anheladas por el pueblo, media una distancia tan grande que no es posible medirla.

La prensa cordobesa, sin otra excepción que la genuinamente oficialista, repudia los procedimientos empleados para la designación de candidatos, predice la imposición á realizarse por medio de los jefes de policía y "reconoce que esa lista no señala rumbo ni tendencia alguna, lo que dice ciertamente muy poco en favor de la seriedad y firmeza de propósitos del partido oficial, ni se manifiesta otra ponderación que la de la voluntad del gobernador de la provincia, lo que dice todavía menos en pro de su autonomía y elevación de miras"; juicio complementado por un diario de filiación católica, diciendo que tal lista "es más propia de un órgano destinado á cubrir apariencias democráticas, que de un verdadero partido político, y exhibe más el deseo de hacer de la legislatura un lugar de cómodas ubicaciones para los amigos, que el levantado anhelo de llevar á ella verdaderos representantes de la opinión y de los intereses públicos".

Decididamente: el debut político-electoral de la situación cordobesa, en el año de la gran prueba, nada de bueno augura, y malo, muy malo sería que lo tomaran como ejemplo y copiaran al pie de la letra los demás gobernadores de provincia. ¡Y son tan dados á imitar lo malo esos señores gobernadores!...

Incapacidades electorales

En una de sus últimas sesiones, el Senado Nacional ha prestado su sanción al artículo del proyecto de reformas á la ley de elecciones, en el cual se determinan las causas que producen la exclusión del padrón electoral.

En todas las leyes que sobre esta materia se han dictado entre nosotros, se ha seguido el principio corrientemente aceptado en la legislación universal, de reducir las incapacidades á las que hacen imposible la concurrencia del individuo al acto electoral, á las de orden moral, y á las determinadas por delitos.

La exclusión de los autores de hechos delictuosos se justifica plenamente, si se recuerda que el ciudadano, al depositar su voto, toma parte en la formación del gobierno. De una función pública de tanta importancia, que representa un acto de soberanía, es natural que se excluya á los enemigos de la paz social, á los que con sus actos lesionan los derechos reconocidos por la Constitución y garantizados por las leyes.

El proyecto de ley electoral, en la parte á que nos referimos, ha enumerado las incapacidades por razón de indignidad, en una forma deficiente en cuanto al método y á los casos que debe comprender.

La preocupación principal del legislador, se ha dirigido contra los autores de los delitos que violan el derecho de propiedad. No á todos alcanza la exclusión. Ella sólo afecta á los reincidentes, lo que revela que no se tiene un conocimiento completo del mundo de la delincuencia.

La prohibición sancionada en esa forma, deja fuera del círculo de la ley á individuos que por su inmoralidad deshonran el sufragio, al intervenir en la designación de las autoridades llamadas á regir los destinos del país.

Esos individuos, á quienes no alcanza la indignidad legal, son aquellos que en los documentos de la policía y de las cárceles figuran con numerosos procesos, sin haber sufrido nada más que una condena. Esos habilísimos profesionales del delito, consiguen burlar las pesquisas judiciales. Es que como ellos tienen presente inconscientemente el principio de que la función hace el órgano, con la práctica han adquirido una suma habilidad para cometer los delitos sin dejar rastros, de manera que en su hoja de delincuencia aparece inscripta una serie, raras veces interrumpida, de sobreseimientos provisionales y definitivos.

Con las disposiciones del proyecto que sólo incapacita á los "reincidentes condenados por delito contra la propiedad", un delincuente de esa clase tendrá el derecho y la obligación de votar. Nada importará que haya sido condenado ya una vez como un ladrón vulgar, por haber violado de noche un domicilio con ayuda de llave ganzúa, en el cual ha sido sorprendido en momentos en que cometía la substracción. Nada significará igualmente que durante los cinco años en que rige la incapacidad que origina la primera condena, haya empleado su actividad criminal en otra clase de delitos á que luego nos referiremos.

Es que, en efecto, éstas no son las únicas observaciones que pueden hacerse al párrafo de la ley referente á incapacidades por causa de indignidad.

Es exacto que la previsión se extiende á establecer la exclusión respecto de los penados por falso testimonio, de los deudores por defraudación de caudales públicos, aunque con la limitación de que la incapacidad cesa cuando satisfagan su deuda, y de los quebrados fraudulentos; pero fuera de esta enumeración existen hechos previstos en el Código Penal, cuyos autores quedan libres, sin razón alguna, de la incapacidad legal.

Es tanto más incomprensible la omisión cuanto que la sanción social marca con la nota de infamia á los autores de una clase de esos delitos. No se podrá negar que está en este caso el proxeneta que promueve ó facilita la corrupción de menores para satisfacer deseos ajenos. Y, sin embargo, el que ha sufrido una condena por dedicarse á tráfico tan vergonzoso, tendrá el derecho y la obligación de votar.

Hay otros casos que se imponen también á la evidencia, al recorrer las páginas de la ley penal y de las ordenanzas sobre contravenciones policiales; pero las observaciones apuntadas bastan para demostrar la necesidad de que el Congreso vuelva sobre sus pasos y legisle estas cuestiones con más método y minuciosidad, á fin de que se prive del honor que importa el derecho de sufragio, á individuos que no merecen la confianza del pueblo que debe ser el requisito indispensable para poder ejercitarlo.

CONFLICTO ARGENTINO-PARAGUAYO

CONFERENCIAS EN LA CASA DE GOBIERNO

Clausura de puertos paraguayos

El Ministro de Relaciones Exteriores manifestó ayer que el conflicto con el Paraguay sigue en el mismo estado, sin que hasta el momento haya novedad en el sentido de un arreglo.

El ministro paraguayo Codas, no se acercó á la casa de gobierno y nuestra cancillería no conoce respecto á esa misión, fuera de lo publicado, nada más que las referencias del ministro Vélez y las manifestaciones del gobernador Vidal al Presidente de la República, hechas ambas á raíz de las declaraciones del mencionado ministro paraguayo.

Estuvo ayer en el Ministerio de Relaciones Exteriores el encargado de negocios de los Estados Unidos, señor Bliss, según se dice á tomar noticias del estado del conflicto para trasmitírselas á su gobierno. La diplomacia norteamericana sigue muy de cerca el asunto y con un vivo interés.

El encargado de negocios del Uruguay visitó al doctor Bosch y se presume que habló con el Ministro de Relaciones, acerca de las gestiones realizadas en aquel país por delegados paraguayos, para que les sea vendido un buque de guerra. Parece que el gobierno uruguayo tiene el propósito de no enajenar ninguno de sus buques de guerra.

El Presidente de la República recibió al ministro argentino en el Brasil, señor Julio Fernández, quien se despidió con motivo de su regreso á Río de Janeiro. También recibió la visita del ex ministro en el Paraguay señor Martínez Campos. Con ambos habló brevemente el primer magistrado acerca del conflicto con el Paraguay.

El señor Martínez Cambpos visitó también al ministro de Relaciones Exteriores.

En una conferencia que celebró el Ministro de Marina con el doctor Posch, le informó sobre los telegramas que le envió el jefe de la escuadrilla, contraalmirante O'Connor.

Comunicó este marino que el gobierno paraguayo declaró abierto al comercio el puerto de Humaitá, reconquistado á los revolucionarios. En cambio quedaron clausurados los de Pilar y Concepción, tomados por los revolucionarios, los que acaban de apoderarse de todo el Norte del Paraguay hasta el último de los puertos nombrados.

El contraalmirante O'Connor hace notar que reina gran anarquía en todos los partidos políticos, y que se teme una nueva revolución, además de la existente.

El ministro de Guerra habló también con el de Relaciones Exteriores, respecto á los asuntos paraguayos y, según parece, de algo relacionado con la misión del doctor Codas.

LA MISION CODAS

El doctor Codas no ha recibido ayer las instrucciones que esperaba. Se supone que no le han sido mandadas seguramente, porque no hay disposición en el gobierno del doctor Rojas para arreglar el conflicto.

El doctor Codas cree, que acaso el emisario que mandó á la Asunción, senador García, pueda conseguir que el señor Rojas le envíe las credenciales que necesita.

(De nuestros corresponsales, por telégrafo)

EL Sr. EMILIANO ROJAS

Montevideo, Febrero 5—Por cuanto hotel hay en ésta se ha buscado y no ha sido posible dar con el paradero del señor Emiliano Rojas, hermano del presidente del Paraguay, que según comunicaron de ahí se embarcó para esta capital.

Ningún diario adelanta dato alguno relacionado con la noticia referente á la venta de buques uruguayos para el gobierno del Paraguay.

MEDIACION CHILENA

Montevideo, Febrero 5—En algunos círculos se dice que en vista de las rivalidades existentes entre la Argentina y el Brasil en el conflicto paraguayo, el gobierno de Chile ofrecerá su mediación amistosa.

"EL PLATA" Y "LOS ANDES"

Llegaron ayer á Formosa, los acorazados "El Plata" y "Los Andes", los cuales permanecerán allí hasta nueva orden.

La estación radicográfica que se construye en La Paz, Entre Ríos, por el capitán de fragata Padilla, quedará terminada en la corriente semana.

MOVIMIENTO POLITICO

LA INTERVENCION A SAN JUAN

Opiniones del Poder Ejecutivo

Después de una conferencia que celebró con el Presidente de la República, el Ministro del Interior se trasladó al Congreso para informar á la comisión de negocios constitucionales de la Cámara de Diputados respecto á la opinión del Poder Ejecutivo sobre los pedidos de intervención á la provincia de San Juan.

En cuanto al primer pedido, que formuló la minoría de la legislatura de aquella provincia, manifestó el Ministro del Interior que no podía dar lugar á la intervención nacional, por cuanto, la legislatura al rechazar la acusación contra el gobernador Ortega hizo notar que devolvía la nota que la contenía, debido á estar redactada en términos inconvenientes. A juicio del ministro, se trata de un acto interno de la legislatura, que está fundado en las atribuciones que le son propias.

El segundo pedido fué formulado sobre la base del cargo de que el gobernador había coartado la libertad electoral en las pasadas elecciones de 4 de Enero. El ministro Gómez manifestó que ésta podía ser una causa para intervenir, pero que el Poder Ejecutivo creía no tener suficientes comprobantes de que la policía y la presión oficial hayan sido los factores de esas elecciones, pues no ha levantado otra información al respecto que la de sus agentes naturales, la que fué pasada ayer á disposición de la comisión por el ministro.

Agregó que el segundo pedido de intervención fué formulado cuando ya el Poder Ejecutivo había incluído entre los asuntos de prórroga la [illegible] á San Juan siendo por lo tanto un asunto entregado á la Cámara, lo que la ha habilitado para que haga las investigaciones que terminen de comprobar la existencia de la coacción oficial en aquellas elecciones.

Unión Nacional

Conversamos ayer con el presidente del comité central de la Unión Nacional, doctor Carlos Salas, respecto á la versión circulante sobre próxima reelección de los diputados señores Calvo y Cernadas. Dicho caballero nos declaró que el rumor no tiene por fundamento resolución alguna de aquel partido político y que, desde luego, es prematuro cuanto ahora se diga acerca de estas ú otras candidaturas.

—Anoche celebró sesión la junta de la Unión Nacional que tiene á su cargo los trabajos electorales en la provincia de Buenos Aires.

Fueron nombrados vicepresidente de esta junta, el diputado Faustino Lezica, y vocal el doctor Alfonso Durao. Se incorporó el señor Claudio Molina, con elementos de la sexta sección, cuya presidencia le será asignada.

Quedó resuelto que en breve sean instalados los comités del partido en Luján, General Viamont, Guido, Dolores, Cabilla del Señor, Salto y otros puntos.

—En el salón de actos de la Unión Nacional, se reunió anoche un numeroso núcleo de jóvenes de la parroquia de Balvanera, Oeste, circunscripción 9a, con el fin de dejar constituída la comisión encargada de los trabajos electorales de dicha parroquia.

Presidió la asamblea como delegado de la Junta Central de la juventud, el señor Abel J. Cano; quedando formada la comisión de la siguiente manera:

Presidente, Abel J. Cano; vice 1o., Germán A. Sordo; vice 2o., Américo Magistrelli; vice 3o., Américo Nelle; secretario general, Rogelio Saldivar; secretarios, Miguel Jordán, Angel Bavio, Elio Radaelli, José Rey, Bartolomé Lavagnini; vocales: Carlos Iribarne Pena, Oscar Iribarne Pena, Alejandro Lavalle, Emilio Vera Cunto, José Riveiro, Celestino Cometa, Hector Brown, Manuel Valsecchi, Federico Rubot, Alfredo Bataglia, Carlos Olivera Llaes, Julio Garrigós, A. de la Canal, Fernando Bordigone, M. A. Barreiro, Atilio Colanti, Ricardo Sicoli, Ricardo Oliva, Alcides Arispe, José Nerci y cincuenta y nueve vocales más.

APUNTES PARLAMENTARIOS

LA REFORMA ELECTORAL

Intervención en San Juan

LEGISLACION DEL TRABAJO

Aunque el Senado había resuelto celebrar sesiones diarias hasta terminar con la discusión de la reforma electoral, no se reunió ayer.

Hoy continuará ocupándose de ese asunto.

—

La comisión de negocios constitucionales de la Cámara de Diputados adoptará esta tarde algún temperamento acerca de los pedidos de intervención en la provincia de San Juan, que tiene en carpeta.

El Ministro del Interior estuvo ayer, en la sala de esta comisión, y explicó á sus miembros, cuál es la opinión del Poder Ejecutivo sobre el particular.

En otra sección hallará el lector las manifestaciones hechas por el ministro á un miembro de esta redacción.

Según los informes que hemos podido conseguir, la mayoría de los miembros de la comisión participan de las ideas del Poder Ejecutivo.

Se dice que alguno de sus miembros ha indicado la conveniencia de que se mande un comisionado para que estudie la situación de aquella provincia, pero parece que esta idea no ha sido bien acogida.

La comisión está citada para esta tarde, con el propósito de redactar su informe. Se asegura que éste será contrario al envío de la intervención.

—

Se constituyó ayer la comisión interparlamentaria encargada de estudiar la legislación del trabajo durante el receso del Congreso.

Fué nombrado presidente el senador González y secretario el diputado Saavedra Lamas.

—

Se sigue comentando en antesalas de la Cámara de Diputados la actitud que han asumido los diputados amigos del Poder Ejecutivo, que no concurren á sesión ó lo hacen para discutir extensamente toda clase de cuestiones con el propósito de ganar tiempo, y no sancionar el presupuesto hasta que vuelva á esa Cámara la ley electoral sancionada por la de Senadores.

—

Corre el rumor en antesalas del Congreso, que hoy ó mañana será interpelado el Poder Ejecutivo, acerca de la intervención á Santa Fe.

LA COMISION DE CAMINOS

Diversas resoluciones

En el despacho del subsecretario del Ministerio de Obras Públicas, se reunió ayer, bajo la presidencia de aquél, la comisión administradora del fondo de caminos, con asistencia de los señores Percy Clark, Lértora, Newsle, Girodias, Celthrop y Padilla.

Se tomó en consideración diversos asuntos relacionados con la misión que la ley ha dado á la comisión, y se resolvió estudiar las bases de la instalación de una fábrica de caños de cemento armado y artefactos á fin de abaratar esos materiales pues las dos fábricas que existen en el país ha en la provisión con marcadas deficiencias y á precios muy elevados.

La comisión piensa poner en práctica este propósito á la brevedad posible, porque se encuentra necesitada de materiales de esa clase, para las obras que proyecta realizar en distintos puntos del país.

Quedó sancionado el proyecto y presupuesto preparado para la construcción de un puente sobre la cañada Nuevo Torino, en el camino de Pilar al punto nombrado, jurisdicción de la provincia de Santa Fe.

Esta obra ha sido presupuesta en la cantidad de pesos 13 691.95, y será licitada en breve.

Los trabajos de reparación y construcción de un puente en el camino de Claseon á Largula, presupuestados en la suma de 10 391.50 pesos moneda nacional, y la construcción de varias alcantarillas en el camino de Claseon á San Jenaro, cuyo costo se calcula en pesos 9 688.28 se empezarán á ejecutar, pues han sido aprobados en la sesión de ayer.

Como último asunto, la comisión sancionó la licitación pública verificada para la adquisición de caños de cemento armado, con destino á obras diversas, cuyo importe asciende á pesos 39.710 moneda nacional.

LA REVOLUCION EL PARAGUAY

Movimiento jarista

LA VARADURA DEL "TAMOYO"

Los paraguayos radicados que se encuentran en esta capital empiezan á preocuparse de lo que puede hacer el coronel Jara, y abrigan muchos temores por la suerte del señor Rojas. Nuestro gobierno, por otra parte, tiene noticias de que de un momento á otro estallará la revolución liberal encabezada por el coronel Jara, con muchas probabilidades de éxito.

La vuelta al poder del señor Jara parece que traería, en el caso de que triunfara como primera consecuencia el arreglo del conflicto que este señor juzga como una [illegible] del señor Rojas, y que [illegible] arreglarse lo más pronto posible.

(De nuestros corresponsales por telégrafo)

JARA EN ACCION

Paso de la Patria, Febrero 5 Desde anoche se hallan en esta, procedentes de Posadas el coronel Albino Jara y otros compañeros.

Se encontraron á bordo con los señores Caballero Codas y Usher directores de la sublevación de la Asunción contra el presidente Rojas, y Vicensini y Cáceres, que iban para Corrientes.

Después de conferenciar largo rato, el coronel Jara bajó en esta y los demás siguieron para la capital de esta provincia.

Hoy regresó nuevamente el señor Vicensini y se hospeda en la misma fonda que el coronel Jara, donde este trata de hacerse ver lo menos posible.

Se asegura que de un momento á otro pasará á Humaitá pues ya está preparada una nueva revolución.

EL CRUCERO BRASILEÑO "TAMOYO"

Continúan los trabajos iniciados para poner á flote al crucero brasileño "Tamoyo", embarrancado frente á San Pedro.

El personal de la armada y del Ministerio de Obras Públicas que dirigen los trabajos de salvamento, esperan ponerlo á flote en la corriente semana.

—

Por su parte, nuestro corresponsal nos envía el siguiente telegrama:

San Pedro, Febrero 5—Visité nuevamente el crucero brasileño "Tamoyo", á inm

Escarlatina: enfermos en el público 4, total 4. Sarampión: enfermos en el público 8, fallecidos en los hospitales 1, total 7. Fiebre tifoidea: enfermos en el público 67, fallecidos en sus domicilios 10, fallecidos en los hospitales 14, total 91. Difteria: enfermos en el público 6, fallecidos en los hospitales 1, total 7. Coqueluche: enfermos en el público 1, fallecidos en sus domicilios 3, fallecidos en los hospitales 1, total 5. Totales: enfermos en el público 93, fallecidos en sus domicilios 29, fallecidos en los hospitales 50, total 172.

EJERCITO Y MARINA

La cuestión del cuerpo Granaderos á Caballo — El Ministro de Guerra— Nombramiento Permiso—Pases— Premio al ejército—Pago á la armada — Pago á los pensionistas militares—Pases en la armada—Examen de electricistas — Banquete al mayor Saforcada.

En el Ministerio de Guerra se manifestó ayer que en el asunto relacionado con el regimiento de granaderos á caballo, de que nos ocupamos en nuestro número anterior, si bien es cierto que se ha dejado sin efecto el decreto del Presidente de la República, poniendo á ese cuerpo bajo la dependencia del comando de la primera región, se tomó esa medida temporariamente, mientras se especifica la forma más adecuada de cumplir lo ordenado, sin que cause trastorno al servicio especial de escolta que presta aquél.

Posiblemente, hoy ó mañana, se hará conocer una resolución en ese sentido.

—El Ministro de Guerra se retiró ayer temprano de su despacho, pasando al Congreso para ocuparse del presupuesto de su ministerio.

—Por decreto hecho conocer ayer, ha sido nombrado segundo jefe del regimiento de granaderos á caballo, el mayor Julio Pommez, tercer jefe del mismo cuerpo.

—Ha sido prorrogada por un mes más, la licencia acordada al teniente coronel Melitón González, para permanecer en Córdoba.

—Se le ha concedido un mes de permiso para venir á esta capital, al cirujano de brigada doctor Esteban P. de Adaro, del regimiento 9o. de caballería.

—Han pasado á la escuela de clases los tenientes primeros Bartolomé Descalzo, del 4o. de infantería, y José M. Sarobe, del 5o. de la misma arma.

—Se ha hecho saber al ejército que el jurado de la exposición internacional de las industrias y el trabajo de Turín, ha concedido un gran premio al Ministerio de Guerra por su exhibición de uniformes del ejército argentino

—Se han ordenado los siguientes pases: Al regimiento 10o. de infantería, el capitán Carlos M. Giani, del distrito militar 52, Luján de Cuyo, y á este distrito, como auxiliar, el teniente Mario Jones; á la dirección general de tiro y gimnasia, como ayudante del director general, el capitán Adolfo Fernández.

—Ayer se procedió al pago de todo el personal de la armada, por el mes próximo pasado.

—Según nos comunica el jefe de la sección pensionistas militares, teniente coronel Vigil, hoy se dará principio al pago de las pensionistas militares, por el mes de Enero pasado.

—El Ministerio de Marina ordenó los siguientes pases:

Al crucero acorazado "Pueyrredón": teniente de fragata Antonio Abel; al guardacosta "Almirante Brown": teniente de fragata Carlos Rufino, á la fragata-escuela "Presidente Sarmiento": tenientes de fragata Juan Bonomi y José M. Guglielotti, y alférez de navío Daniel Capanegra Davel; á la Escuela Naval Militar: teniente de fragata Juan G. Ezquerra, al cuerpo de artillería de costas: teniente de fragata Luciano Ford y á la fragata-escuela "Presidente Sarmiento": ingeniero maquinista de segunda clase Víctor Groupierre

—Se ha dispuesto que el día 12 del corriente mes, á las 9 a. m., se presenten al laboratorio eléctrico de la intendencia de la armada, á rendir examen de competencia para colocarse en condiciones de ascenso, los siguientes cabos electricistas de segunda clase: Andrés Stiglich, Carlos Bedini, Guillermo Palmer, Justo M. Cánepa, Arturo Márquez, Arturo Vicario, Jorge Luque, José Balbi, Eduardo Azara y Gervasio Cortés.

—Un grupo de jefes, oficiales y amigos del mayor Saforcada, lo obsequieron anoche con un banquete, en la "rotisserie" La Argentina, festejando su reciente ascenso.

La comida transcurrió en un ambiente de franca camaradería, haciendo votos los presentes por nuevos éxitos del obsequiado en el curso de su carrera.

NOTICIAS VARIAS

El Presidente de la República — Su próximo viaje

Poco después de mediodía asistió á su despacho el Presidente de la República.

Habló con los ministros del Interior, Justicia, Marina y Relaciones Exteriores, y recibió á varias personas.

En seguida de firmar algunos decretos, á las 6.30 de la tarde regresó á Martínez.

—Inmediatamente después de sancionada la ley electoral, el doctor Sáenz Peña, emprenderá su anunciado viaje á Mar del Plata.

Ese mismo día que el Presidente de la República abandone esta capital, su ministro del Interior, doctor Gómez, se ausentará con destino á Salta.

Diplomacia

Información de origen fidedigna da como próxima la reorganización de la secretaría presidencial con motivo del nombramiento del doctor Olivera para desempeñar la plenipotencia diplomática en Bolivia y el del señor Cantilo para sustituir al subsecretario de Relaciones Exteriores, señor Ruiz de los Llanos, á quien se había resuelto enviar de ministro al Paraguay, en reemplazo del señor Martínez Campos.

La designación del señor Ruiz de los Llanos, según nuestro informante, se hará tan pronto como hubieran quedado restablecidas las relaciones argentino-paraguayas.

Se nos manifiesta, también que el señor Bunge, prosecretario de la presidencia, se le asignará una secretaría de legación en un país sudamericano.

Comisión nacional del centenario

Los miembros de la comisión nacional del centenario han sido citados para mañana miércoles á las 9 de la noche, en el local del Cabildo, á fin de determinar la forma de entrega á los Ministerios de Obras Públicas y de Justicia é Instrucción Pública de los documentos, contratos y existencias que tuvo á su cargo, aprobar las actas pendientes, liquidar los haberes del personal, considerar cuentas y suscribir el acta definitiva de clausura.

El carbunclo en la provincia de Buenos Aires

Con motivo de haber circulado noticias, por las cuales se daba como extendido en forma alarmante el carbúnclo por la provincia de Buenos Aires, requerimos de la dirección de ganadería del Ministerio de Agricultura algunas informaciones al respecto, y en esa repartición nos manifestaron que esa enfermedad ataca al ganado, pero en la forma que desde hace tiempo lo viene haciendo

No hay, pues, un desarrollo epidémico del carbunclo, sino la presentación de casos aislados que no desaparecerán hasta tanto no se cumplan estrictamente lo que aconseja la ciencia y determina el reglamento de policía sanitaria.

Los inspectores de la dirección de ganadería cumplen, entretanto, su misión, haciendo que ese reglamento sea observado en la mejor forma posible.

El vapor "Zaanland"

Por un error tipográfico apareció en una de nuestras ediciones anteriores, la noticia de haber llegado á Río de Janeiro con averías el vapor de pasajeros "Zeelandia".

La información de nuestro corresponsal se refería al vapor de carga "Zaanland", cuyos desperfectos fueron ya reparados según nos comunican sus agentes.

Renuncia del cónsul general del Paraguay

Con motivo de haber circulado ayer la versión de que el señor Andrés Gil, cónsul general del Paraguay en Buenos Aires, había hecho renuncia de su cargo, nos entrevistamos con él, para conocer el fundamento de aquella.

Según nos manifestó el señor Gil, su renuncia del cargo consular la presentó á fines de Noviembre la que hizo conocer del gobierno paraguayo, telegráficamente. Por igual conducto se le informó oficialmente, que no se le aceptaba la renuncia.

Fué entonces que el señor Gil remitió por correo la renuncia indeclinable de su puesto, la cual no había sido contestada hasta anoche.

EN EL BARRIO DE LOS TURCOS

SU HIGIENIZACION

Como adelantamos ayer, la Intendencia Municipal, inducida por urgentes razones de higiene, ha resuelto adoptar algunas medidas, con respecto al "barrio de los turcos", situado en las inmediaciones de la estación Retiro.

Estas medidas, que fueron indicadas por la inspección general, han sido ratificadas por la dirección sanitaria.

En una nota que pasó ayer la Intendencia á la inspección general dispone el inmediato desalojamiento y clausura de las siguientes casas: San Martín 838 y 848; Reconquista 910 y 988; Charcas 425, y Tres Sargentos 173.

Ordena, asimismo, que una vez que esos edificios se encuentren en buenas condiciones de higiene, la inspección fije el número de inquilinos q pueden vivir en tales locales.

ROTURA DE UN CAÑO MAESTRO

Interrupción de servicios telefónicos

En las primeras horas de la mañana de ayer se produjo la rotura de un caño maestro de las aguas corrientes, situado en la esquina de la avenida de Mayo y calle Bolívar.

La rotura de ese caño levantó con violencia el pavimento, en una superficie de cinco metros cuadrados.

Esta explosión motivó la inundación de todas las cámaras subterráneas de la Unión Telefónica, en el radio comprendido por las calles Victoria, Viamonte, Bolívar, San Martín, Piedras y Esmeralda, por lo cual fué interrumpida una red de 500 abonados de la sección Avenida

El tráfico quedó interrumpido hasta tanto se efectuó el desagotamiento de las aguas, tarea ésta que estuvo á cargo de una compañía del cuerpo de bomberos, empleados de la Unión Telefónica y de las Obras de Salubridad.

A mediodía la compañía Unión Telefónica envió á un técnico que practicó las observaciones del caso en el lugar del suceso, procediéndose después á la reparación de las líneas.

EL DIA SOCIAL

DE MAR DEL PLATA

La reunión en el Golf

ANUNCIOS INTERESANTES

OTRAS INFORMACIONES

(Por telégrafo)—El punto de reunión de conocidas familias, en la tarde de hoy, fué el local del Golf con motivo de definirse el campeonato iniciado hace dos días por la copa Centenario y en la que habían quedado disputando el premio las parejas formadas por las señorita Josefina Udaondo y señor Guillermo Udaondo (hijo), y señor J. Pettigrew y señora.

Desde la mañana el local del club ofrecía un hermoso aspecto pues en él se hallaban congregadas numerosas personas, que habían sido invitadas por el señor Belisario J. Peró, á un almuerzo, después del cual se presenciaría el partido.

En la galería exterior se había preparado una larga mesa, que fué rodeada por las señoras:

Jacoba Fernández de Peró, Josefina Leloir de Udaondo, Isabel Udaondo de Bonorino, Ana Mavobre de Green, Carmen Villate de Catelin, Rosario Estrada de Estrada, Julia Soler de Hunter, Mercedes Mantela de de Bruyn, Mercedes Terrero de Méndez. Señoritas: Angélica Catelin, María Luisa Peró, Josefina y Elvira Udaondo, Isabel Bonorino Udaondo, Ana María y María Elena Green, Rosa y Josefina Estrada, Lucía de Bruyn, María Cristina Méndez Terrero, María Isabel y Julieta Pueyrredón, Elena y Mercedes Peña Unzué, Matilde y María Magdalena García Calvo, y señores Hugo Bunge Guerrico, Wenceslao Paunero, Norberto Fresco (hijo), Carlos Alberto Pueyrredón, Adolfo de Bruyn, Félix Alzaga Unzué, Florencio Lezica Alvear, Jorge Cabral, Ramón Santamarina, Carlos Estrada, Guillermo Udaondo (hijo), Carlos Aramayo, Alberto del Solar Dorrego, Adolfo Bullrich, Vicente y Teodoro Bellocq, Pedro Christophersen, Antonio Barreto, Carlos Unzué, Alfredo Peña Unzué, Ugarte y Nelson.

Después del almuerzo, llegaron al local del club, las señoras:

Mercedes Guerrico de Bunge, María Catelin de Campos, Adela Unzué de Leloir, María Unzué de Blaquier, Leonor Cabral de Vivot, María Unzué de Alvear, Josefina Vedoya de Ocampo, María Laura Vedoya de Martínez de Hoz, Guillermina Moreno de Bunge, Sara Moreno de Gowland, María Carmen Sala de Demaría.

Señoritas Angela, Josefina é Inés Alzaga Unzué, Felisa Moreno Carabassa, Elisa, Clara y Josefina Roca, Clara Marcó Roca.

A las 3 de la tarde las parejas que debían disputarse el premio se alistaron frente al local del club, iniciándose momentos después el "match" que fué seguido con gran interés por las personas congregadas en el golf.

Las dos parejas tenían sus partidarios, que en ningún momento los abandonaron y siguieron con ellas las alternativas de la lucha, difícil en todo sentido por la igualdad de los contendientes que llegaron hasta los últimos hoyos sin ventaja que manifestase el triunfo de una ó otra pareja.

Después del último hoyo pudo conocerse el final del partido, resultando triunfante el señor Pettigrew y su señora, quienes lograron vencer á sus temibles adversarios, gracias á su reconocida habilidad en este deporte, al cual el señor Pettigrew ha consagrado varios años de estudio y entusiasta dedicación.

El triunfo del señor Pettigrew y señora fué muy celebrado por la concurrencia, que los aplaudió largamente en el momento en que les fueron entregados los premios, que consistían en una sombrilla para la señora de Pettigrew, y la copa Centenario para su compañero.

La señorita de Udaondo y su compañero merecieron también efusivas felicitaciones por su actuación durante el partido en el que ambos demostraron su preparación y conocimiento en el juego del golf.

A la señorita de Udaondo se le entregó como segundo premio un artístico cofre, y á su compañero, el señor Udaondo, un rico bastón.

Terminó la reunión con los acostumbrados "hurras" por los vencedores y vencidos, así como para el Golf Club.

—Un grupo de señoritas organiza una sesión especial de cinematógrafo en el Odeón, á beneficio de los niños pobres de esta ciudad.

La velada se realizará en la semana próxima.

—Ha quedado sin efecto la fiesta de fantasía que organizaban el señor Antonio C. Leloir y su señora Adela Unzué. Esta fiesta la ofrecerá la señora María Unzué de Alvear el 15 del corriente en el salón de gala del Club de Mar del Plata, en obsequio de sus sobrinas las señoritas Angela, Josefina é Inés Alzaga Unzué, y á ella serán invitadas sus numerosas relaciones.

—Muy concurrida se vió esta noche la sala del Odeón con motivo de realizarse la primera reunión de moda del cinematógrafo Lepage.

Estaban las señoras:

Elvira Sastre de Fynn, María Unzué de Alvear, Guillermina Bunge de Moreno, María Rosa Lezica de Alvear de Pirovano, Elvira Santamarina de Lezica, Magdalena Barreto de Beazley, María Teresa del Campo de Gondra, Damasia Sáenz Valiente de Barreto, Lucila Gowland de Molina, Margarita Ibarguren de Gigena Vergara, Elvira Sarracán de González Pirís, Laura Carrera de Malbrán, Delia Calvo de García, Elvira Aldao de Díaz, María Angélica García Fernández de Arce, Elena du Sartel de Velarde, Amalia Nougués de Oromí, Genoveva Lastra de Pellet, Josefina Vedoya de Ocampo, Isabel de Ezcurra de Leguneche, Mercedes Terrero de Méndez, Laura Carlés de Guerrico, Mercedes Lezica de Christophersen, Lola Santamarina de Echague, Matilde Ayerza de Frías, Julia Soler de Hunter, María Luisa Zamudio de Balbín, Melchora Belaústegui de Ocampo.

Señoritas: Angela, Josefina é Inés Alzaga Unzué, Elena y Mercedes Peña Unzué, Matilde y Magdalena García Calvo, Mercedes Christophersen, Carmen Sastre, Magdalena y Lucrecia Gowland, María Elena Pellet, Adela Ocampo, Emma Sundblad, María y Susana Ayerza, Nélida Villatte, Rosa Ibarguren, Elvira, Celina y Adela González Pirís, Susana Egusquiza, María Teresa Gondra, Julia Elena y María Teresa Hunter, María Cristina Méndez Terrero, María Antonia Arce, María Jacinta García Fernández, María Teresa Guerrico, Margarita Pirís, Amalia Balbín, Mercedes Leguineche Ezcurra, Irene Belaústegui.

—La señora María Antonia Fernández de Arce ofreció hoy un té, en el Torreón, en obsequio de un grupo de sus amistades.

Asistieron las señoras

Elvira Sarracán de González Pirís, María Teresa del Campo de Gondra, señoritas: María Antonia Arce, Elvira, Celina y Adela González Pirís, María Teresa Gondra, Inés Núñez Gondra, Jacinta García Fernández; señores Andrés Pinto, Eduardo García Fernández, Raúl Escobar, Carlos Attweh Ocantos, y Juan Arnaude.

—El señor Juan Esteban Anchorena y su señora Carolina Benítez ofrecerán á mediados de este mes una gran fiesta en obsequio de sus amistades.

—Se han instalado en su "chalet", la señora María Luisa Quintana de Rodríguez Larreta y sus hijos.

—Se encuentra levemente enferma la señora Corina Kruis de Fauvety.

—Muy mejorada, la señorita María Teresa Pearson Quintana.

—El señor Juan Esteban Anchorena y su señora Carolina Benítez invitaron esta noche á su mesa en el Bristol al señor Amadeo Benítez y su señora Emma Basavilbaso y señor Jorge Catelin y su señora Enriqueta Basavilbaso.

—El señor Samuel Pearson y su señora María Teresa Quintana ofrecerán el jueves próximo una comida en el Bristol en obsequio de un buen número de personas de su relación.

Se prepararán dos mesas de veinte cubiertos cada una y serán una para señoras y caballeros y otra para señoritas y jóvenes.

—Está enfermo el señor Luis Bravo Taboada.

—Actualmente se hallan alojadas en el Bristol 700 personas.

—Para ésa, el señor Celestino Arce.

—Es esperado en estos días el señor Federico Gómez Molina, acompañado de su familia.

—Llegó de ésa el señor Amadeo Benítez en compañía de su señora Emma Basavilbaso

—En la semana próxima, la señora María Antonia Fernández de Arce ofrecerá un almuerzo en el Cabo Corrientes, en obsequio de un grupo de señoritas y caballeros.

—El miércoles llegará de ésa monseñor de Andrea.

—Se ha constituído una comisión de damas, con objeto de organizar un cotillón que se bailará el domingo próximo en el Bristol, con fines de caridad.

—En el teatro Odeón se realizó por la tarde la anunciada sesión de cinematógrafo organizada por el doctor Miguel Ferreyra y dedicada á los médicos, estudiantes y demás personas interesadas en los progresos científicos. Con una sala bastante concurrida de público entendido en la materia, se inició la conferencia ilustrada con cintas con los adelantos de la ciencia moderna. Terminada la sesión, que resultó interesante, se felicitó efusivamente al doctor Ferreyra y se le pidió organizara otra sesión, que fué fijada para el próximo domingo á las 2 de la tarde.

La casa Lepage, facilitó todos los elementos necesarios para esta sesión.

—Por el rápido de esta tarde se ausentaron para ésa el ingeniero Carlos Agote, Adolfo Dávila (hijo), Honorio Pueyrredón, doctor Fanor Velarde, José Bacigalupi, doctor Carlos Dimets, doctor Sylla Monsegur y señor Llames Massini

—Por el nocturno de esta noche partió para La Plata el comisionado municipal señor Ceretti.

—La agradable temperatura de esta noche dió motivo para que se congregara regular número de familias conocidas por la Rambla y avenida Luro hasta la plaza de este mismo nombre.

DESDE CORDOBA—Lunes 5—(Por telégrafo)—Víctima de una larga y dolorosa enfermedad falleció en Santa María, la señorita Clara Rosa César, de 16 años de edad.

La extinta era hija del juez federal de Córdoba, doctor Justino César Su muerte ha causado hondo pesar en esta sociedad, donde gozaba de verdadero afecto por sus altas prendas y su clara inteligencia.

—Para el 21 del corriente se anuncia el enlace de la señorita Antonia Torrente Campos de la sociedad de Villa María, con el señor Leopoldo González Vázquez.

—Partió para ésa, el señor Alfredo B Latinore, corresponsal suplente de LA PRENSA.

—De Santa Fe llegó el doctor José Cortés Funes, ministro de Gobierno de la intervención.

—A esa capital el doctor Ignacio Toledo (hijo).

BANQUETE — Esta noche se realizará en el salón Imperio del Jockey Club la comida que numerosos amigos del doctor Carlos Alberto Carranza le ofrecen, con motivo de haberse graduado en diplomacia y por sus recientes obras sobre temas internacionales

ENLACES — Para el 17 del presente se ha concertado el enlace de la señorita Virginia Moreira, con el señor Miguel Estévez.

DESDE MADRID,—Lunes 5—(Por telégrafo)—En el palacio de los esposos Larra... anoche esta noche la comida que ofrecían en obsequio de la aristocracia española y de conocidas personalidades de la colectividad argentina.

Después de la comida, en la cual reinó una cordialísima sociabilidad, se realizó una recepción, que resultó brillantísima y llena de notas agradables.

Las salas, adornadas con el buen gusto que distingue á los dueños de casa, presentaban un hermosísimo aspecto.

Entre la concurrencia se hallaba el personal de la legación argentina y varias familias de esa, que se hallaban de paso en esta capital.

DESDE MORON — Se ha radicado en ésta el señor Pedro Cabral y familia y el señor David Marambio, Catán y familia.

—De Montevideo, el doctor Ramón Reynecke y señora.

—Para el mismo punto, el doctor José María Camullo.

—Para Necochea, los señores Pedro Larralde, Francisco Arzeno y Ricardo Massa.

—Enferma, la señora Flora P. de Grant.

—Mejor, el señor Juan Lavignolle.

—Hoy se dirán misas en nuestra iglesia parroquial, por la señora Cecilia V. de Cascallares.

DESDE SAN MARTIN — Un éxito completo alcanzó el baile de disfraz realizado en el salón municipal de esta localidad, organizado por la sociedad Unión y Caridad, que preside la señorita Valentina Cavallé.

La elegancia de los adornos, la profusa iluminación y la animación que no decayó un solo momento, y agregado á esto el bullicio de espirituales máscaras y los acordes de una buena orquesta, fueron factores del lucido resultado de la fiesta.

Entre las familias que asistieron, se hallaban las de:

Parrayicini, Mom, Arenas, Jiménez, Pérez, Patrone, Herrera, Cavallé, Peró, Iturraspe, Medina, Otero, Weis, Luzardo, Menvielli, Almandos, Piñeiro y Podestá.

CAMBIOS DE RESIDENCIA — Salidas — Para Mar del Plata, el director de nuestro colega "La Razón", señor José A. Cortejarena.

—Para Sauce Grande, la señora Cora Livingston de Muñiz y familia.

—Para Mar del Plata, el señor Alberto Martín y familia.

—A Mar del Plata, esta noche, con la familia Silveyra, la señorita Sara Pillado Matheu.

—Para Tandil, el señor Felipe Sánchez Mendoza y sus hijas María Celia y Carolina.

VIAJEROS — (Salidas): Para Montevideo, en el "Venus", partieron los señores:

Juan José de Urquiza, su señora María Luisa de la Serna y sus hijas María Luisa y María Enriqueta; Cayetano J. de Urquiza, su señora y su hija Luisa Angélica; Pedro Larralde Castex, Héctor Massera, Román Mendoza y familia, Enrique Uribe y familia.

—Para Montevideo, el señor Pablo Wassermann.

—En Marzo próximo se embarcará para Europa el doctor Carlos de la Vega.

—El domingo para Montevideo, el doctor Rodolfo N. Luque, secretario de la Dirección de LA PRENSA.

Llegadas — De Montevideo, el señor Armando Massey y familia.

ENFERMOS — Restablecido del mal que le aquejó durante dos semanas, nuestro compañero de tareas, señor Otto Politzer.

—Es grave el estado de la señorita Victoria Insiarte.

—Se halla enfermo, el doctor Juan S Fernández.

NECROLOGIA — Ayer fueron inhumados en el cementerio del Norte los restos del señor José B. Constanzó.

En la iglesia del Pilar se rezó antes una misa de cuerpo presente.

—En el cementerio del Oeste fueron inhumados ayer los restos del señor Alberto Muller.

—Por el alma de la señora Luisa Domínguez de Vidal, se rezarán misas hoy en la iglesia San Miguel.

—En memoria del señor Juan Cuningham se celebrará hoy un funeral en la iglesia Santa Cruz.

—Dejó de existir ayer el señor Ricardo Olazábal, apreciable caballero vinculado á conocidas familias de nuestra sociedad.

La noticia de su fallecimiento será justamente sentida en el extenso núcleo de sus amistades, pues gozaba de generales simpatías.

Hoy serán inhumados sus restos en el cementerio del Norte.

ARTE Y TEATRO

Nuevo — La compañía juvenil italiana que actúa en este teatro representará esta noche la popular revista "La gran vía", la opereta "Primavera Scapigliata" y la zarzuela española "El dúo de la Africana".

Avenida — Anoche se realizó en este teatro la función á beneficio del niño-tenor Eugenio Petransan, quien se lució en la interpretación de "Tosca".

Para esta noche se anuncia la representación de la ópera cómica en tres actos "Crispino é la comare".

NOTICIAS DE POLICIA

LA MUERTE DE ERNESTO POTTIER

Identificación de los autores

El jefe de la sección crímenes, de la división de investigaciones, auxiliar Miguel Peyre, con varios de sus empleados, ha esclarecido un crimen, que desde el primer momento se presentó rodeado del mayor misterio.

Como se recordará, en nuestra crónica del 15 de Enero, dimos noticia de que entre 1 y 1.30 de la madrugada, algunos vecinos de la cinguería situada en la calle Sarmiento 460?, fueron sorprendidos por gritos lastimeros, que partían del interior de la mencionada casa.

En el acto corrieron á inquirir lo que pasaba, y apenas penetraron en la casa, encontraron al dueño de la cinguería, Ernesto Pottier, tendido sobre el pavimento y bañado en sangre.

Los vecinos solicitaron inmediatamente los servicios de la Asistencia Pública para atender al herido, pero cuando llegó el practicante ya había fallecido.

Un facultativo que reconoció el cadáver, informó que presentaba una cuchillada en el tórax.

Algunas personas que habitan en las inmediaciones del lugar del hecho, manifestaron que vieron salir de la cinguería á tres individuos, cuya filiación suministraron á la policía.

En la comisaría 11ª. se instruyó un voluminoso sumario, pero como por él no se pudo comprobar nada, el juez de instrucción, doctor del Campillo, ordenó que los antecedentes pasaran á la división de investigaciones.

El auxiliar Peyre, en conocimiento de todos estos antecedentes, se dirigió al café La Morocha, situado en la esquina de las calles Corrientes y Río de Janeiro, á dos cuadras de la comisaría, donde todas las noches se reunen infinidad de delincuentes, y supo que el día del homicidio, Pottier había estado en el mencionado comercio, en el cual manifestó que tenía en su poder dos mil pesos, para pagar á sus operarios.

Prosiguiendo las indagaciones, se comprobó que los autores del hecho eran cuatro individuos que siguieron á Pottier, cuando salió del café, y que después de robarle los dos mil pesos, le dieron muerte.

A pesar de la reserva que sobre este hecho guarda la policía, sabemos que tres de los criminales han sido detenidos, y que al otro se le sigue de cerca.

HECHO DE SANGRE

Un herido grave

Pascual Bedelli, operario de la fábrica de pan de Belgrano, al regresar anoche á su domicilio calle 11 de Septiembre 2180, en cuya casa habita, con Carmen Pinta, encontró en ella en compañía de Juan Severini.

Bedelli, como sorprendiera la presencia de Severino, se le aproximó al mismo tiempo que éste se preparaba para defenderse. Hubo una breve lucha, durante la cual Bedelli consiguió inferir una profunda herida en el vientre á Severini.

EL CRIMEN DE LANUS

Estado de las pesquisas

Después de los trabajos de identificación del cadáver, hallado en Lanús en las circunstancias que detallamos en su oportunidad, la división de investigaciones ha continuado realizando una serie de diligencias con objeto de conocer el lugar donde se cometió el crimen.

Una vez que la policía haya logrado esclarecer este punto, podrá continuar sus pesquisas para dar con otro detalle que también complementará esos trabajos: el punto donde pudo estar secuestrado el niño Paulino Vitale.

El día de ayer fué de extraordinaria actividad para los funcionarios policiales que tienen á su cargo las pesquisas. Se trabajó desde las primeras horas de la madrugada hasta la noche, respecto á las tareas realizadas, se guarda absoluta reserva.

Sin embargo, no será difícil que de un momento á otro se produzcan algunas novedades de importancia.

El padre del niño prestó ayer una larga declaración, con objeto de suministrar algunos datos que pueden ser de utilidad.

En cuanto á la identificación del cadáver, como lo afirmamos en nuestra crónica del domingo último, no cabe duda alguna de que se trata de Rosario Amato, pues hasta por algunas señas particulares se pudo arribar fácilmente á esa conclusión.

ACCIDENTES FERROVIARIOS

DOS HERIDOS

En la esquina de la avenida Oeste y calle Cangallo, una chata guiada por Manuel Velazco, al cruzar las vías férreas, fué atropellada por una locomotora de la empresa Catalinas.

El carrero fué despedido del pescante y al caer sobre las piedras sufrió graves heridas en la pierna izquierda.

La chata resultó con desperfectos que no fueron valuados

Intervino en el accidente la policía de la sección 22a.

—En la prolongación de la calle Cangallo y costado Este del dique 3, el cambista de la oficina de movimiento del Puerto, Domingo Díaz, fué arrollado anoche por una máquina que efectuaba maniobras.

Díaz sufrió leves heridas en la caja torácica, las que le fueron curadas en la Asistencia Pública.

Atentado á la libertad de trabajo

Herminio Galmarini, maquinista del ferrocarril del Sud, concurrió á la comisaría 24a. y denunció que el 3 del corriente en el callejón Garibaldi entre las calles Olavarría y Suárez, le fué interceptado el paso por cuatro individuos desconocidos, quienes le amenazaron de muerte si continuaba su trabajo.

Se dió intervención á la división de Orden Público,

Accidentes en la vía pública

En la esquina de las calles Cabildo y Manzanares, resbaló el caballo que montaba Julio Moréno, que cayó al pavimento y resultó con la pierna derecha fracturada.

Se le trasladó para su asistencia al hospital Pirovano.

—La niña Eusebia Echevarría, de 6 años de edad, frente al número 1546, de la calle Independencia, fué arrollada por una bicicleta dirigida por Francisco Fortunato.

Eusebia, por efecto del golpe, sufrió la fractura de la tibia derecha.

—En la calle Presidente, frente al número 50, dió un fuerte vaivén el carro que guiaba Eduardo Paredes, quien cayó al pavimento.

Resultó con heridas en el brazo y pie izquierdo, las que le fueron curadas en la Asistencia Pública.

—Saturnino Pérez, en la esquina de las calles Suárez y Pedro Mendoza, debido á una brusca sacudida que dió el vehículo que guiaba, cayó al pavimento, resultando con la muñeca izquierda dislocada.

Fué atendido en una farmacia próxima.

—En la esquina de las calles Medrano y Corrientes, en momentos en que María Enriqueta Kleine subía al coche acoplado de un tranvía de la compañía Lacroze, el guarda del motor hizo emprender la marcha. Por tal causa, la señora cayó al pavimento y resultó con algunas contusiones en la pierna izquierda.

Tomó la intervención correspondiente la comisaría 9a.

—En la calle Catamarca entre las de Venezuela y México, al descender de un tranvía que estaba en movimiento, Antonio Rodríguez cayó á tierra y al dar contra las piedras sufrió una grave herida en la cabeza.

La policía de la sección 10a. hizo curar á la víctima en el hospital San Roque.

Riñas y heridos

En la casa calle Bartolomé Mitre 4296, por cuestiones triviales se suscitó un altercado entre Orlando Sumariva y Consuelo Fernández, quienes se trabaron en pelea á puñetazos, produciéndose lesiones en la cara.

Fueron detenidos por agentes de la comisaría 11a.

—En la estación de cargas del ferrocarril Central Córdoba, situada en el costado Este del dique 3, fué herido en la tetilla izquierda, con un latigazo, el cvrrero Angel Anzoni, por un compañero de trabajo que huyó.

La policía de la sección 22a. hizo curar á la víctima en la Asistencia Pública y recomendó la captura del prófugo.

Robos y hurtos

Santo Vitali, denunció en la comisaría 16a., que de la fonda que tiene establecida en la calle Cochabamba 1044, le robaron 400 pesos.

Ignora quienes fueron los ladrones. El hecho fué consumado durante la noche del último domingo.

—A Mariano Ludovico, de la habitación que ocupa en la casa calle Gazcón 1722, le hurtaron una cartera con 240 pesos.

El damnificado formuló la denuncia del caso en la comisaría 21a.

—José Laperini, expuso en la comisaría 10a, que de la fonda de su propiedad calle Alsina 2949, le robaron anteanoche dinero y objetos por valor de 106 pesos.

Fué formulada la denuncia correspondiente en la comisaría 10a.

—Anteayer penetraron ladrones en la casa calle Arias 2120, y se llevaron ropas y alhajas valuadas en 205 pesos, propiedad de Gumersindo Arias.

El hecho fué puesto en conocimiento de la comisaría 39a.

—Antonio Tomás y Pedro A. Ballester denunciaron en la comisaría 12a. que de la pieza que ocupan en la casa calle Yapeyú 118, les robaron objetos y dinero por valor de 107 y 75 pesos, respectivamente.

No se conoce á los ladrones.

—A don Félipe Monforte, de la casa que ocupa en la calle Suárez 527, le robaron durante la madrugada anterior dinero y alhajas por valor de 533 pesos.

La denuncia del caso fué formulada en la comisaría 24a.

—A Carlos Oso, Antonio Provenzano y José Comporte les fueron hurtadas de una habitación que ocupan en la casa calle Tacuarí 1449, dinero y ... [illegible] ... pesos, propiedad de Gumersindo Arias.

El hecho fué puesto en conocimiento de la comisaría 39a.

—Antonio Tomás y Pedro A. Ballester denunciaron en la comisaría 12a. que de la pieza que ocupan en la casa calle Yapeyú 118, les robaron objetos y dinero por valor de 107 y 75 pesos, respectivamente.

No se conoce á los ladrones.

—A don Félipe Monforte, de la casa que ocupa en la calle Suárez 527, le robaron durante la madrugada anterior dinero y alhajas por valor de 533 pesos.

La denuncia del caso fué formulada en la comisaría 24a.

—A Carlos Oso, Antonio Provenzano y José Comporte les fueron hurtadas de una habitación que ocupan en la casa calle Tacuarí 1449, dinero y ... [illegible] ... pesos en efectivo.

El sumario instruído con este motivo pasó hoy al juzgado de turno.

Hechos diversos

—En la casa calle Alfredo Nelson 1100, que da el número Alfredo Nelson 1100, que da el número Viamonte 1750, que da el número actuado en la comisaría 9a. con el número 1100, ayer [illegible] ... mientos en que quedó [illegible] ... sons á su cuidado, [illegible] ... cidas hurtaron [illegible] ... clientes á unos [illegible] ... de 35 pesos.

—De uno de los [illegible] ... del Hospital militar, le [illegible] ... Manuel Dagnino, una [illegible] ... con ropa y objetos valuados en 140 pesos.

No se conoce á los [illegible] ... damnificado puso el hecho en conocimiento de la comisaría 35a.

—De la casa calle Córdoba 2054, fueron hurtadas ayer alhajas por valor de 150 pesos, pertenecientes al joyero Juan Olivera.

Se denunció el hecho en la comisaría 7a.

—En la comisaría 39a. se presentó Patrona Echeverría de Gómez, para denunciar que de su domicilio calle Pintos 1886, le habían hurtado ropas por valor de 154 pesos.

Sospecha que el hecho fué consumado por una mujer, cuya captura se ha recomendado.

—De la puerta principal de la casa de gobierno, le hurtaron ayer á Francisco Leiva una bicicleta valuada en 150 pesos.

El damnificado dió cuenta del hurto á la comisaría 2a.

Hechos diversos

Juan B. Atácques, que se encuentra detenido en la comisaría 24a. por una contravención, denunció que ayer á las 4 de la madrugada, en una casa de dudosa moralidad, existente en la calle Iraía á la altura del número 2600, Gabriel Asenar, después de un altercado que sostuvieron ambos, le hizo un disparo de revólver, sin lograr herirle.

El acusado fué detenido.

—Frente al número 3321 de la calle Provincias Unidas, un caballo aplicó una coz en el oído izquierdo al menor José Costa, produciéndole lesiones de cierta gravedad.

Fué asistido en el hospital Teodoro Alvarez.

—Rafael Dicorno, domiciliado en la calle Vieytes 1454, denunció en la comisaría 36a., que anteanoche mientras transitaba en estado de ebriedad por un paraje que no recuerda, un individuo le dió un empellón, y al dar contra las piedras, le ocasionó lastimaduras en la cabeza y en la cara.

Se practican las averiguaciones del caso.

Las víctimas del fuego

La dirección del hospital Torcuato Alvear comunicó ayer á la comisaría 37a., que había dejado de existir en ese establecimiento Lino Fernández Hernández, á consecuencia de las quemaduras que sufrió el 3 del corriente en la fábrica de ácidos de los señores Charpentier y Compañía.

De este accidente nos ocupamos en oportunidad.

Timonel defraudado

En la comisaría 33a. se presentó Angel Ruiz, y denunció que anteayer, después de ocupar durante dos horas tres personas el automóvil á su cargo, desaparecieron, sin abonarle el importe del alquiler, ó sea la suma de 11 pesos con 80 centavos.

Se procura detener á los acusados.

Los percances en el trabajo

En una casa que se construye en la calle Alsina 2102, en circunstancias en que el obrero Federico Latero caminaba sobre un tablón, éste se dió vuelta y Latero cayó á un sótano, desde una altura de tres metros.

Resultó con lesiones en la espalda, causa por la cual se le envió al hospital San Roque.

Agresión inmotivada

Anteanoche, aproximadamente á las 9, en momentos en que Daniel Zacarello, transitaba por la calle Incián, entre las de Maza y Boedo, fué agredido de improviso por un individuo que le infirió una herida de arma blanca en el costado izquierdo del cuerpo. El agresor se fugó en el acto, y debido á la falta de luz, la víctima no

PROVINCIA DE BUENOS AIRES — ADMINISTRACION, TRABAJO Y CULTURA

EL PRESUPUESTO ESCOLAR

Restricciones inconvenientes

DESCONTENTO GENERAL

Las declaraciones hechas por los ministros de Gobierno y Hacienda, en lo que se refieren al presupuesto escolar, que establecen un concepto restrictivo á todo trance, ha llevado á los centros de población el desaliento, que Dorrego y Valle y el periodismo provincial que los apoyaba, su voz de protesta en defensa de los bien entendidos intereses de la población.

En muchos distritos las autoridades escolares se han dirigido á la dirección de escuelas, pidiendo que no solamente no se dejen en efecto las resoluciones de escuelas, sino que se creen nuevas, donde el incremento de población escolar lo requiere.

La dirección general, no puede por ahora resolver estos pedidos, pues necesitando con su ley de presupuesto ignora aún si los recursos asignados le permitirán erogaciones mayores.

Las manifestaciones hechas respecto del presupuesto escolar por los ministros, han causado un verdadero desagrado.

Las autoridades escolares de los distritos han sostenido durante todo el año 1911 las ciudadanas quejas de los padres de familia que solicitaban escuelas para sus hijos. Los maestros han cobrado sus haberes con atraso, y muchos docentes han esperado inútilmente durante todo el año, el pago de las diferencias de sueldos por adquisición de mayor título. Varios donantes de terrenos, han visto que no ha llegado la casilla fiscal tanto tiempo esperada, y en la cual podría funcionar una escuela.

Y como marco del cuadro, la dirección de escuelas ha resistido durante todo el año el clamor incesante de las quejas elevadas por vecindarios, por maestros y autoridades locales, sin poder cumplir con obligaciones sagradas, por falta de recursos.

Pues bien: en todos los círculos, se esperaba el año 1912, como término de esta situación desastrosa, convertida en una calamidad provincial. Existe el deseo de terminar con todo eso por medio de un presupuesto de verdad, con recursos que permitieran salir de esta malla que impedía una acción decisiva en beneficio de los intereses escolares. Y cuando se vislumbraba una esperanza, llega á todas las esferas la ingrata noticia de nuevas restricciones, de economías forzadas, que al producir desaliento hacen prever otro año aciago para la educación provincial.

Podríamos presentar ante la opinión, el resultado desastroso que traería para la provincia un presupuesto escolar limitado, pero confiados en el criterio que debe primar en las esferas del gobierno, no queremos pronosticar desastres, que desgraciadamente se producirán si no se resuelve este asunto en la forma que aconseja el estudio meditado de las necesidades escolares.

La educación en el primer Estado argentino pasa por un momento de prueba. El desequilibrio económico ha llevado á su grado máximo. Un cálculo de recursos hecho á base de estudio meditado y del verdadero conocimiento de las necesidades de la población, salvará á la institución escolar y encarrilará á esta rama de la administración por las vías del progreso y del bienestar general.

Los caminos están señalados, bien delineados; veremos por cual de ellos se encaminan los que dirigen los destinos de la provincia.

"LA PRENSA" EN LA PLATA

(DE NUESTRA SUCURSAL)

TIERRAS FISCALES DE PATAGONES

Presentación de los arrendatarios

Sabido es que á fines del año próximo pasado el Poder Ejecutivo, explicó un decreto dejando sin efecto los arrendamientos de tierras fiscales acordados sin las formalidades que establece la ley de contabilidad, entre los cuales se cuentan muchos correspondientes á tierras fiscales de Patagones.

Dicho decreto establece un plazo que expira el mes próximo, para que los actuales arrendatarios desalojen dichas tierras, creando así una situación difícil para muchos ganaderos y agricultores que han poblado y hecho progresar con su esfuerzo aquella extensa zona de tierras lejanas, antes casi totalmente abandonadas.

Aunque en realidad esos arrendamientos hubiesen sido acordados sin las formalidades predichas, es indudable que de ello no son responsables los arrendatarios, y que importaría faltar á principios de equidad y á disposiciones expresadas que las leyes civiles determinan á los propietarios de establecimientos rurales que son inquilinos del Estado en aquella lejana zona.

Tendiente á modificar esta situación, difícil creada en Patagones por el susodicho decreto, se ha producido en aquella zona un movimiento de opinión, del que ayer informamos y cuya consecuencia ha sido el envío de los delegados señores Manuel M Román y Pedro Guerrero.

Estos caballeros estuvieron ayer en La Plata, pero no habiendo encontrado al gobernador ni al Ministro de Hacienda, se entrevistaron con el director general de tierras, ingeniero Gilley Vernet, quien atendió cumplidamente sus indicaciones, prometiendo someter el asunto á consideración del Ministerio.

Los señores Román y Guerrero, visitarán hoy al Ministro de Hacienda doctor Ahumada, en su despacho, si este funcionario viene á La Plata.

La delegación visitó también ayer á nuestra sucursal, informando detenidamente á su director, de las justísimas pretensiones de los arrendatarios de tierras fiscales en Patagones.

No tienen inconveniente de abonar mayor alquiler del actual, siempre que se les de seguridad de permanencia por un tiempo que permita desarrollar allí las explotaciones rurales y agrícolas que tienen emprendidas los pobladores, y solicitan, que si se sacan á remate dichos arrendamientos, en igualdad de condiciones sean preferidos los actuales ocupantes, proponiendo soluciones para el caso de que este temperamento, que es el más justo no fuera adoptado.

DESARROLLO DE LA FIEBRE TIFOIDEA

LAS AGUAS POTABLES

En varias localidades de la provincia la fiebre tifoidea ha vuelto á hacer su aparición, lo que demuestra una vez más la necesidad de concurrir al mejoramiento de las aguas que consume la población. Estas visitas periódicas señaladas como á plazo fijo para la actual estación, marcan el carácter endémico de la enfermedad, que continuará haciendo víctimas mientras el problema de las aguas potables no sea resuelto por el gobierno.

La Cámara de Diputados acaba de conceder al gobierno la autorización necesaria para que, de acuerdo con las autoridades provinciales, se establezca el servicio de aguas corrientes en todas las localidades de importancia del país.

Actualmente, los casos de [illegible] aires, son tan frecuentes, que [illegible] una [illegible] de [illegible] [illegible] [illegible]

PROVINCIA DE SANTA FE-INFORMACION GENERAL

DE NUESTROS CORRESPONSALES

SAN FERNANDO

ACEFALIA DEL CONSEJO ESCOLAR — ACTITUD DEL COMISIONADO DEL PODER EJECUTIVO.

San Fernando, Febrero 5—Ha sido conocida en el vecindario por los diarios, la noticia de que el Poder Ejecutivo había designado comisionado para el consejo escolar de esta ciudad, al senador señor Ireneo Collado.

Tal noticia ha dado lugar á muchos comentarios por la extraña actitud de los consejeros dimitentes, señores Lestrade y Morello, pues no han presentado sus renuncias al presidente, como correspondía, por cuya razón el público ignoraba semejante determinación, á cuo que fueron entregadas al que dirige la política oficialista, quien desde la constitución del consejo escolar tenía sumo interés en producir la acefalía del mismo, porque le estorbaba la presidencia del señor Matías Fernández Quinquela, quien obraba con la más absoluta independencia, habiéndose negado á secundar los planes de aquél, resuelto decididamente en pro de la educación en el distrito.

Por todas partes no se oye, sino protestas por aquel acto, que viene á privar al vecindario, dentro del consejo, de un colaborador eficaz, incansable é inteligente para la educación, pues en el poco tiempo que lleva al frente de esa corporación ha realizado trabajos importantísimos para la instalación de la escuela normal, en esta ciudad, del jardín de infantes, arreglo del local propio del consejo escolar, que estaba poco menos que en ruinas, hasta dejarlo en excelentes condiciones y dotarlo de buen mueblaje

En el vecindario se lamenta de veras lo ocurrido, y ha circulado la versión, de que el señor Collado, que veraneaba en ésta, conocedor de las importantes obras empezadas por el señor Matías Fernández Quinquela, no aceptará el cargo, comprendiendo que se han hecho trabajos para producir la acefalía del consejo, como acto de venganza.

CAMPANA

BATALLON INFANTIL

Campana, Febrero 5—Ayer, por la tarde, desfiló por segunda vez el batallón infantil, patrocinado por el comisionado y el Club Atlético.

Llamó la atención por su marcialidad y por la precisión de los ejercicios efectuados en la plaza, donde se congregaron muchas familias á presenciarlos. Al regresar á su local cantando el "Himno á la Bandera", fueron muy aplaudidos.

Cada día se nota mayor entusiasmo en el batallón.

AVELLANEDA

ENFERMO

Lanús, Febrero 5—Enfermo de algún cuidado, el consejero escolar señor Alejandro Ghiglíani, á quien con éxito le fué practicada una operación en la capital federal

MORON

LA SOCIEDAD ESPAÑOLA—CONMEMORACION DE SU 22o. ANIVERSARIO.

Morón, Febrero 5 — Como estaba anunciado, se verificó anoche, en los salones de la Sociedad Española, la fiesta que se había preparado conmemorando el 22o. aniversario de su fundación

El señor Falgueras, presidente de la misma, pronunció breves y elocuentes palabras, significando ese acto, que para ellos tiene tan gratos recuerdos. Se pasó después al salón, donde se sirvió un "lunch", bailándose hasta la madrugada.

Concurrieron todas las sociedades extranjeras y nacionales de ésta.

UNION VECINAL—NUEVA COMISION DIRECTIVA — LAS FIESTAS DEL PROXIMO DOMINGO.

Ituzaingó, Febrero 5—Ayer se renovó la comisión directiva de la Unión Vecinal, quedando constituída así:

Presidente, teniente coronel Antonio Peredo, vicepresidente, señor Testa; tesorero, señor Quinteros Olmos, secretario, señor Azpeitia; vocales, señores Porrareti, Pastré, Firpo y Chultz.

Dicha comisión correrá con los festejos proyectados para el 11 del corriente, para los cuales se ha preparado un programa extenso. Habrá retreta militar, misa de campaña, partido de football y corridas de sortija.

TAPALQUE

CARNAVAL—VIAJEROS

Tapalqué, Febrero 5—En el salón Nacional se realizó anoche una reunión de vecinos, con objeto de constituir una comisión que patrocine las fiestas del próximo carnaval, siendo designados, al efecto, los siguientes señores: Justo P. Núñez, José A. Petruzzi, Américo Gianoni, Arturo H. Ferro, Manuel Muñoz, Juan F Schagüe, Felipe Rial, Edberto J Gómez y E. Aguirre

—Para Bragado, la señora Celestina A. de Urbiztondo y sus hijas Esther y Sara.

MORENO

CONCEJO DELIBERANTE — SESION INAUGURAL — FIESTAS DE CARNAVAL

Moreno, Febrero 5—Ayer, á las 3 de la tarde, se realizó la sesión inaugural del concejo deliberante, en cuyo acto el intendente, señor Emilio F Gnecco, dió lectura del mensaje de práctica, en el que relata extensamente los progresos alcanzados en la comuna, al terminar el segundo año de su administración

Este diario, que ha exteriorizado en forma su disconformidad con las deficientes obras de pavimentación, con el cierre de la calle La Plata y otras obras, mantiene sus opiniones, librando al tiempo las apreciaciones de su gestión independiente

Terminado el acto, el intendente invitó á la concurrencia á organizar la comisión de fiestas del carnaval, habiéndose designado á vecinos caracterizados, que son una garantía para el buen éxito de las fiestas.

CARMEN DE ARECO

PEREGRINACION IRLANDESA A LUJAN

Carmen de Areco, Febrero 5—Se reunió la colectividad irlandesa bajo la presidencia del padre Patricio Walsh, y designó una comisión para organizar la peregrinación de esa colectividad al Santuario de Luján, el 1o. de Marzo, día de San Patricio.

NECOCHEA

DEPURACION DEL PADRON — MAL TIEMPO — MOVIMIENTO POLITICO DE OPOSICION — VARIAS NOTICIAS.

Necochea, Febrero 5—Se publicaron en carteles las listas del enrolamiento para la depuración del padrón, fijándose un plazo para este efecto, del 6 al 15 del corriente Las listas publicadas contienen apenas 229 ciudadanos, cuando el enrolamiento alcanza aproximadamente á 4.000, lo que demuestra retardo en la impresión de las listas ó demora en remitirlas

Gran número de nombres están equivocados, lo que hace prever dificultades futuras.

—Desde hace tres días reina tiempo malo, con fuertes vientos, haciendo desagradable la vida balnearia. El mal servicio de trenes contribuye á la poca concurrencia de veraneantes. No hay horario, llegando los trenes con grandes atrasos.

—Los caminos generales, sólo ahora están transitables, después de las lluvias pasadas, notándose algunos turistas en automóvil procedentes de los partidos vecinos.

—La vida social balnearia ha estado muy desanimada hasta hoy.

—La sociedad Juventud Obrera prepara romerías populares para la semana próxima.

—Ayer se reunieron alrededor de 40 personas de significación, invitadas á cambiar ideas sobre la organización de un nuevo partido popular, con fines políticos locales. La idea expuesta por los invitantes, de organizar una agrupación con tendencias conciliadoras con el oficialismo, no encontró eco, votándose por unanimidad una actitud decidida de franca oposición.

Se conocía la tendencia del oficialismo, de reunir algunas voluntades mediante promesas para el porvenir, lo que motivó el fracaso de la tentativa, siendo muy comentado el suceso

—No aparecieron aun los balances municipales, correspondientes á Diciembre pasado.

ALBERTI

EL VIAJE DEL GOBERNADOR — ROMERIAS ESPAÑOLAS — VIAJEROS:

Alberti, Febrero 5 — Llegó el gobernador de la provincia, acompañado del comandante Ramayón y su señora Silvia Arias y las señoritas de Arias y Ramayón, siguiendo viaja para su estancia.

Fué recibido por las autoridades locales y numeroso público. En la estación hizo la guardia, la policía local con traje de gala, al mando del comisario Siffredi.

—Hoy terminarán las romerías españolas, habiendo estado muy concurridas.

—Se encuentra en ésta el subcomisario de investigaciones, señor Arturo Casellas.

—Regresó á Morón la señora María O. de Larralde.

—De ésa, las señoritas, María Luisa Castignau y Teresa Rivara.

BRAGADO

BAILE DE DISFRAZ—COMPAÑIA TEATRAL

Bragado, Febrero 5 — Por iniciativa de un núcleo de vecinos se efectuó anteanoche un gran baile de disfraz en los salones del Club Español, asistiendo numerosa y selecta concurrencia.

La fiesta duró hasta las 4 a. m.

—Algo delicada de salud la señora Ana S. de Calou.

—Mañana debutará en el teatro Francés la compañía de operetas que dirige don Pedro Maresca.

—El tren de pasajeros de ésa, llegó hoy con dos horas y media de atraso.

PATAGONES

LAS TIERRAS FISCALES — INSPECCION DE LA DIRECCION GENERAL

Patagones, Febrero 5 — Llegó el inspector de tierras señor Werner Rosch, enviado por la dirección general de tierras y catastro, para cobrar los arrendamientos de tierras fiscales hasta el 31 de Marzo del corriente año, y notificar á los ocupantes el desalojo de las mismas, de acuerdo con el decreto del P. E. de fecha 2 de Diciembre último.

Dentro de breves días hará una gira de inspección en el partido, para comprobar quiénes son los verdaderos ocupantes de las tierras fiscales y ver los adelantos hechos por cada poblador para, con estos elementos de juicio, poder informar á la superioridad sobre el modo que deben arrendarse y por qué tiempo.

Es opinión del vecindario, que el gobierno provincial debe arrendar las tierras á los ocupantes, en fracciones de una ó dos leguas, con contratos por cuatro ó cinco años, teniendo en cuenta los sacrificios de los laboriosos pobladores, que valorizaron las tierras que habitan.

—Llegó el ingeniero señor Loblanc.

MERLO

LAMENTADO FALLECIMIENTO

Merlo, Febrero 5—Anteayer fueron trasladados los restos del Sr. Edgar Abercombie, antiguo y meritorio empleado de la contaduría del ferrocarril del Oeste Aquí, donde estaba muy vinculado, ha sido muy sentida su muerte. Prueba de ello es su acompañamiento hasta la capital federal, donde fué sepultado en el cementerio de Disidentes.

PERGAMINO

ESCUELA RUINOSA — CARNAVAL

Pergamino, Febrero 5—Está pronto á iniciarse el nuevo año escolar y aún la dirección general no ha tomado medida alguna para que se realicen reparaciones en el edificio ocupado por la escuela 1, que está desde hace tiempo en condiciones que constituyen un verdadero peligro para la seguridad de los maestros y educandos.

—Se ha constituído una comisión de vecinos para organizar el programa de fiestas de carnaval.

El Club Social dará en sus salones una serie de tertulias de disfraz, la primera de las cuales tiene lugar hoy.

SAN MARTIN

RETRETAS EN LA PLAZA

Villa Ballester, Febrero 5 — Muy concurrida se vió ayer la plaza con motivo de inaugurarse la serie de retretas que ejecutará la banda Las Tres Villas, alternadas con la plaza de Villa Klein, para mayor comodidad de las familias

SAN ANDRES DE GILES

CONCIERTO — COMISION DEL CORSO —VIAJEROS

San Andrés de Giles, Febrero 5 — El concierto realizado anoche en la sociedad italiana, á beneficio del hospital, resultó un éxito completo

—Se constituyó la comisión del corso, en la siguiente forma: presidente, señor José Liendo; tesorero, señor Alberto Espil, secretario, señor Francisco Frías; vocales: señores Guillermo Hunter y Juan B. Gómez

—De ésa los señores Cornelio Games, Juan B Gómez, Emilio Zaragoza, y señorita Rosa Fernández Rodrigo.

CHIVILCOY

EL VIAJE DEL GOBERNADOR

Chivilcoy, Febrero 5—En el tren de mediodía pasó el gobernador para su estancia en Alberti, acompañado de la señora de Ramallón y señoritas de Arias

En la estación lo saludaron al pasar, el diputado Fornos; secretario del comisionado, señor Thomas y Cultiño; doctor I. A. Moras, señores A. Ortiz, E. P. Díaz, Cúneo Sánchez, Prerendi, P. Barrancos, Rothemburger, doctor Coglia Abadie y numerosos vecinos distinguidos

EXALTACION DE LA CRUZ

ENLACE

Los Cardales, Febrero 5—El 17 del corriente tendrá lugar el enlace de la señorita Julia de Luca, con el señor Juan F Duaní. La ceremonia religiosa se realizará en la iglesia parroquial de Exaltación de la Cruz

Actuarán como padrinos el señor Pablo de Luca y la señorita Josefina Tarra.

LAS CONCHAS

FALLECIMIENTO

Tigre, Febrero 5—Después de sufrir las dolorosas alternativas de una larga enfermedad, falleció esta madrugada la señora Lucía Santos de Vázquez, esposa del secretario de la municipalidad.

Dama llena de virtudes, era justamente querida por cuantos tuvieron ocasión de apreciar las bondades de su carácter noble y generoso

El sepelio de sus restos tendrá lugar en el cementerio local, mañana, á las 9 a. m.

INSTRUCCION PUBLICA

Pago de haberes—La secretaría de la escuela profesional número 2, pagará sus haberes al personal administrativo y docente de este establecimiento, hoy de 2 á 5 de la tarde.

Reparaciones en una escuela—Ha sido aprobado el contrato relativo á las ampliaciones ya efectuadas en el edificio escolar de Macachín, Pampa, firmado entre el constructor y el encargado escolar de la localidad, y cuyo presupuesto asciende á la suma de siete mil pesos moneda nacional

Entrega de libros—Se ordenó á la inspección general de territorios que entregue á cada uno de los visitadores de las escuelas nacionales de la provincia de Santa Fe, un ejemplar de las obras siguientes: "Digesto de instrucción primaria", primer tomo; "La enseñanza en los territorios", 3 y 4 tomos, y "La Historia de la instrucción primaria", dos tomos.

Escuela normal de maestros de Flores—Las alumnas que hayan aprobado el sexto grado en el departamento de aplicación y que deseen ingresar á primer año, deben concurrir mañana de 8 á 10 a. m., á la secretaría de esta escuela para el examen médico correspondiente.

Escuela normal de profesores en lenguas vivas—La dirección de esta escuela ha citado hoy y mañana de 12 m á 3 p m., al personal docente y alumnas becadas.

Escuela normal de Barracas — Los exámenes de alumnas aplazadas del curso normal y de aplicación, comenzarán el 15 del corriente, á las 9 de la mañana.

Las alumnas inscriptas al concurso de primer año normal deben presentarse en dicha escuela, para el examen médico, mañana á las 4 de la tarde, acompañadas por un miembro de su familia

Traslado—Se ha resuelto el traslado del señor Valentín Flores, director de la escuela nacional número 49, de la provincia de Córdoba, á la dirección de la escuela nacional número 2 de la provincia de La Rioja, en el mismo carácter y con igual sueldo

Escuela Superior de Comercio (sección Sur)—Los exámenes de ingreso, aplazados y libres comenzarán en esta escuela el 15 del corriente mes, de 8 á 12 m.

DE NUESTROS CORRESPONSALES

SANTA FE

NOTICIAS ADMINISTRATIVAS

Santa Fe, Febrero 5—Se nombró, para integrar la comisión de fomento de Sunchales, al señor Américo Ferrero, y para la de Gálvez, al señor Fidel Aus Castelsr.

—Se aceptó la renuncia del señor Ernesto De Los Santos, miembro de la comisión de fomento de San Urbano.

—Se aceptó la renuncia del señor Castilla Sastre, subinspector de comisiones de fomento y se nombró en su reemplazo al oficial 1o. señor Florencio Gunle; oficial 1o., en reemplazo de éste, al auxiliar Ignacio Sacian; en su reemplazo á Juan Díaz Candioti, actual auxiliar de 2a. del ministerio de Agricultura, y en su reemplazo á Eraclio Doce Mateos.

—Se aprobó el presupuesto y ordenanza para 1912, de la comisión de fomento de Chabás, fijándose los ingresos y egresos en 11.600 pesos.

—Se aprobaron los balances de 1911, elevados por las comisiones de fomento de Ataliva y Las Tunas.

—Se designó al doctor Mateo Quijano para que tome la participación que le corresponde, en el asunto seguido ante el juez federal de Rosario, por los señores Ripamonti, Vionet y Mancaras, contra Antonio Agrelo, Francisco Méndez y herederos de Bernardo Iturraspe.

—Se excusó á Juan Bello, jefe del registro civil de Elortondo, por haber abandonado el puesto, haciéndose cargo del despacho del juez de paz local.

INFORMACION JUDICIAL

Santa Fe, Febrero 5 — Superior tribunal, primera sala—Se concedió un mes de permiso al secretario de la segunda sala, señor Ramón J. Roldán, reemplazándolo el señor Vicente F. García y al secretario de la tercera nominación, segunda secretaría, señor Marcos Arteaga, reemplazándolo el señor López Pellegrin.

Civil, tercera nominación — Se declaró abierto el concurso civil de don César Ferrari, vecino de San Justo, nombrándose síndico al doctor Angel Román.

Se declaró en estado de quiebra al comerciante de Cañada Ombú, señor Fernando A. Sardon y se nombró contador al señor Oreste Neri, señalándose la audiencia del día 17 del corriente, á las 10 de la mañana, para que tenga lugar la verificación de créditos.

ECOS SOCIALES

Santa Fe, Febrero 5 —De Rosario, el señor Pablo Gómez.

—El jueves, á Buenos Aires, el señor Malaquías Méndez Barrios.

—Son esperadas esta semana de ésa, las señoritas Augusta Tifoinet y Clelia y Gabriela Talice.

—También esta semana regresarán de Montevideo, las señoritas Alcira y Teresa Barrios y de Mar del Plata, Clara Virasoro y Ana Argento.

—No declina la enfermedad que aqueja al joven Francisco Achebach.

—Continúa siendo grave, el estado del señor Reynaldo Aragón.

—El jueves quedarán resueltos los días en que han de celebrarse las anunciadas tertulias de disfraz del Club del Orden.

Probablemente la primera se celebrará el lunes de carnaval, y la segunda el sábado.

—A Buenos Aires, con su familia, el doctor Rodolfo Freyre.

—Del Norte, el señor Porfirio Carreras.

—A fines del corriente, regresarán á Buenos Aires, las señoritas Ofelia y Stella Rodríguez.

PRODUCTO DE MULTAS POLICIALES

Santa Fe, Febrero 5—Durante el año transcurrido la policía de la capital ha recaudado por multas, las siguientes sumas, 533 pesos en Enero, 259 en Febrero, 890 en Marzo, 400 en Abril, 866 en Mayo, 981 en Junio, 518 en Julio, 715 en Agosto, 781 en Septiembre, 782 en Octubre, 668 en Noviembre y 568 en Diciembre. Total, 8.066 pesos.

VISITA DE CARCELES

Santa Fe, Febrero 5—Los jueces de sentencia é instrucción, acompañados de sus secretarios, realizaron hoy la primera visita ordinaria de cárceles, del año

BAJANTE DEL RIO

Santa Fe, Febrero 5—En los últimos dos días, el río descendió en nuestro puerto, nueve centímetros.

Desde el día 21 hasta hoy ha bajado 64 centímetros

La Forestal anuncia, que en Corrientes subió ayer 2 centímetros, habiendo descendido desde el 8 de Enero, dos metros con un centímetro.

JEFE POLITICO DE SAN CRISTOBAL

Santa Fe, Febrero 5—Ha elevado su renuncia el jefe político de San Cristóbal, mayor Morales Bustamante.

Es candidato para reemplazarlo, el comandante Garro, que se halla aún en ésta en disponibilidad.

Será con éste el quinto jefe que tiene aquel departamento, desde que se hizo cargo del gobierno la intervención

CENTRO ASTURIANO

Santa Fe, Febrero 6—Muy gratas impresiones entre los concurrentes, ha dejado la fiesta organizada por el Centro Asturiano, que se llevó á cabo ayer en Monte Chañar.

EN LA INTERVENCION

Santa Fe, Febrero 5—Por ausencia de los ministros doctores Cortés y Romero, se halla á cargo de las tres carteras, el titular de Agricultura é Instrucción Pública, doctor Octavio Piñeiro Sorondo.

—En su despacho gubernativo visitó esta mañana al doctor Gil el doctor Clemente Segundo Villada, de la administración de justicia.

ENTRADA Y SALIDA DE VAPORES

Santa Fe, Febrero 5—En el puerto ha habido hoy el siguiente movimiento de vapores:

Entradas: brasilefio "Guayara", cargará cereales; alemán "Claus Horn".

Salieron: paquete belga "Leopoldo" para el Paraná, á completar carga; inglés "Paraná", para Buenos Aires.

CONVENCION RADICAL EN VERA

Santa Fe, Febrero 5—Después de una manifestación celebrada ayer en Vera, se efectuó en el teatro de la localidad la asamblea convencional radical.

En ella fueron electos los siguientes candidatos:

Ovidio Saurit, para senador; doctor Allende Lezama, diputado; electores, Juan Gervasoni, Ramón Argenti; convencionales, Doroteo Curviello y Carlos Morcillo.

Hablaron los señores Laliana, José María Zavalía, Miranda, Páez y Lezama.

EL PADRON Y LAS ELECCIONES

Santa Fe, Febrero 5—Se espera con ansia, recibir la noticia definitiva sobre el padrón á adoptarse y la fecha de las elecciones.

Se cree firmemente será sancionado el de 1911, y la fecha de las elecciones se fijará para Marzo.

EXPORTACION DE TRIGO

Santa Fe, Febrero 5—Con gran actividad se ha empezado en nuestro puerto la exportación de trigo.

En esta semana se despacharon dos paquetes cargados con ese cereal

Para una casa exportadora llegaron hoy de las colonias 300 vagones de trigo.

ROSARIO

BANCO MUNICIPAL DE PRESTAMOS

BALANCE DE 1911

NUEVA CARTA ORGANICA

Rosario, Febrero 5—El gerente del Banco Municipal de Préstamos y Caja de Ahorros señor Alejandro Pinto, ha presentado al directorio del establecimiento, para su consideración, el balance general correspondiente á 1911.

Las utilidades líquidas de este ejercicio, resultan de 36.556.39 pesos, que superan en cerca de 7.000 á las del ejercicio anterior.

Las entradas por diversos conceptos sumaron 140.797.71 pesos y las salidas 104 242.32.

El movimiento de préstamos prendarios, representa la cantidad de pesos 1 026.769, habiéndose repartido la misma entre 43.849 pólizas.

Los documentos descontados, concedidos á empleados, industriales y pequeños comerciantá con 20 o|o de amortización semestral y 10 o|o de interés anual, fueron 6.029 por un valor de 1.289.815 Los préstamos han sido concedidos en menos cantidad que en 1910.

El gerente dice al respecto:

"Esta sensible diferencia de disminución, se explica por una causa económica. Reconoce la potencialidad económica bancaria del país, por la existencia de numerario y siendo los Bancos la llave del comercio y las industrias ha impresado en los últimos meses del año un movimiento desfavorable en el comercio en todos los negocios en general.

"Comerciantes y particulares, han afluído á los Bancos en busca de dinero para evitar su desequilibrio financiero, habiendo encontrado en muchos de ellos severa restricción del crédito.

"La influencia de este estado de cosas, también se ha hecho sentir en el establecimiento, pero sin perturbar mayormente sus operaciones, pues ha atendido con regularidad la gran cantidad de solicitudes de préstamos que pequeños comerciantes, industriales y empleados de reparticiones públicas y privadas, presentaron durante el transcurso del año, habiéndose limitado en ciertos momentos á conceder el 50 por ciento de las cantidades, por dos razones fundamentales: porque el fondo de caja de ahorros de que dispone el Banco ha debido mantenerse en cantidad regular para poder dar cumplimiento á las obligaciones que de ella emanan, y porque dado el carácter y la índole de este establecimiento, ha debido atender preferentemente los préstamos pignoraticios, auxiliando en una forma positiva al obrero y al proletariado, según lo comprueban los datos estadísticos".

Para la caja de ahorros, se aumentó el interés desde el 1o. de Octubre, último del 4 al 5 o|o, con objeto de atraer mayores capitales y dar más amplitud á las operaciones.

El 17 de Noviembre próximo pasado, se elevó á la consideración del intendente, el proyecto de reforma de la carta orgánica, cuyo proyecto está en estudio.

Siendo escaso el capital que tiene el establecimiento, dice el señor Pinto, para darle el completo desarrollo á sus operaciones, se hace necesaria la reforma en el sentido de facultar al Banco para recibir depósitos en caja de ahorros, hasta 10.000 pesos, en lugar de 5.000, cantidad máxima que se puede recibir en la fecha, como asimismo la facultad de poder adquirir créditos en cuenta corriente en los Bancos de la plaza y tener autorización para descontar su cartera.

Aprobándose este proyecto de reforma, se supliría la falta de capital, recibiendo un impulso considerable las operaciones de préstamos y descuentos.

El gerente, señor Alejandro Pinto, ha delegado momentáneamente su puesto en el contador señor Horacio Pascual, pues se ausentará por veinte días á Montevideo para descansar de sus tareas.

POLICIALES

Rosario, Febrero 5—El obrero Juan Ghiraldi, en circunstancias que trabajaba en un andamio, á 5 metros de altura, en el edificio en construcción, situado en la esquina de las calles San Luis y Laprida, se cayó al pavimento, lesionándose en diversas partes del cuerpo

Fué trasladado á la Asistencia Pública.

—Carlos Bielli, establecido con carnicería en la calle Alem 1756, denunció en la comisaría 3a., que un empleado Isidro Iglesias lo ha defraudado en 500 pesos, importe de cuentas cobradas.

CAJA DE SOCORROS DE LA POLICIA

Rosario, Febrero 5—La caja de socorros de la policía, ha constituído su comisión directiva, en la siguiente forma:

Presidente, Eduardo Moré; vice, José Lucero; tesorero, Juan de Larreche; protesorero, Angel Beovide; secretario, Blas Donadío; prosecretario, Juan C. Rebollo; vocales, Pompeyo E. Pizarro, Ottorino Rigoli, Andrés N. Reyes y Miguel Moreno

MERCADO DE PRODUCTOS NACIONALES

Rosario, Febrero 5—El mercado de productos nacionales, designó hoy somanerós en turno, á los señores José Firpo y Francisco D. Llorca.

EN EL MERCADO DE HACIENDAS

Rosario Febrero 5—En el mercado de haciendas, las ventas de hoy alcanzaron los siguientes precios:

Novillos mestizos, gordos, desde 70 á 77; novillos mestizos, carne gorda, á 66.50; vacas mestizas, gordas, á 55.50, 56.50, 57.50, 59, 59.50 y 60; vacas mestizas, carne gorda, á 52.50; vacas mestizas especiales, á 69; vacas mestizas, buena carne, á 47; vaquillonas mestizas, gordas, á 43.25, 43 y 45; vaquillonas mestizas, regulares, á 38.50 y 38.75; terneros mestizos, gordos, á 24, 27 y 34.50 pesos.

A BENEFICIO DE LA ESCUELA REGIONALISTA

Rosario, Febrero 5—A beneficio de la escuela regionalista núm 1, se efectuará el domingo próximo, una función y confefencia, en el local de la sociedad Garibaldi, Paraguay 1461.

Se pondrá en escena el drama en un acto "Los Mártires" y el drama "Primero de Mayo".

Luego, el señor José Tonalvo, dará una conferencia.

DEPOSITO PARA INFLAMABLES

Rosario, Febrero 5—Dentro de breves días serán habilitados frente á los mataderos, los nuevos depósitos para inflamables.

La ciudad será librada así del peligro de los viejos depósitos que se hallan muy próximos.

UN CUADRO DE SARMIENTO

Rosario, Febrero 5—La nieta de Sarmiento, señorita Eugenia Belín Sarmiento, ha obsequiado con un cuadro al óleo al doctor Nicolás R. Amuchástegui, presidente de la comisión del monumento al ilustre argentino, inaugurado hace poco en la plaza Santa Rosa.

El cuadro consiste en una cabeza de Sarmiento que es de gran parecido.

La señorita de Sarmiento, ha obsequiado, además, con paletas con flores pintadas por su mano, á las señoras Ausonia M. de Devoto, Evangelina de Leguizamón, Mercedes V. de Vila, Lola C de Arias, María H. de Cafferata y Amelia S. de la Vega, quienes la atendieron cuando visitó al Rosario con motivo de la inauguración de la estatua de su abuelo.

EXPORTACION DE CEREALES

Rosario, Febrero 5—Hoy se exportaron las siguientes cantidades de cereales:

Trigo, para San Vicente, 317 toneladas; maíz, para San Vicente, 522; para Las Palmas, 317; para Amberes, 620 toneladas

SUMARIO EN EL DEPARTAMENTO DE OBRAS PUBLICAS

Rosario, Febrero 5—Ha sido elevado á estudio del intendente municipal, el sumario levantado en el departamento de Obras Públicas, por cargos graves hechos al personal.

Se guarda reserva respecto de las conclusiones del mismo.

ASESOR DE LA ADUANA

Rosario, Febrero 5—Aun está sin proveer el puesto de asesor letrado de la aduana de ésta, del cual hizo renuncia hace algún tiempo el doctor Francisco Correa.

Se anuncia que será designado para reemplazarlo el doctor Guillermo Sugasti

IRIONDO

COMISARIA DEL PADRON NACIONAL—FESTEJOS DE CARNAVAL

Cañada de Gómez, Febrero 5—Desde ayer funciona en la jefatura política la comisaría del padrón nacional.

El comisario, señor Teófilo M. Queirel, y su secretario, señor Fabio Alvarez, son miembros activos de partidos políticos que actúan en ésta.

—Siguen los preparativos para el carnaval, cuyos festejos prometen estar muy animados.

SAN JAVIER

CONVENCION RADICAL—PROCLAMACION DE CANDIDATOS—BANDA DE MUSICA.

Alejandra, Febrero 5—El día 7 se reunirá la convención departamental del partido Radical, que proclamará un diputado, un senador y dos electores á gobernador.

Mañana parten para San Javier los convencionales, señores César Maggi y Enrique Rivoyra.

—Regresó de Romang, la delegación del partido Radical, siendo obsequiada por sus correligionarios de ésta con un almuerzo criollo.

En dicho acto hicieron uso de la palabra varios delegados.

Se dice que la Conlleda no presentará candidatos en esta departamento, hasta último momento.

—Se hacen trabajos para formar una banda de música local.

SAN LORENZO

NECESIDAD DE UNA OFICINA DE CORREOS EN JESUS MARIA

San Lorenzo, Febrero 5—El vecindario de Jesús María, estación Simesina, reclama con urgencia que se instale allí una oficina de correos y telégrafos.

Dada la importancia de la colonia, esa oficina es indispensable.

Se espera que el jefe del 4o. distrito de correos y telégrafos se de cuenta del perjuicio que irroga al comercio en general de esa vecindario, la falta de un servicio de correos y telégrafos.

LLUVIA — BAJANTE DEL RIO — PUENTE QUE AMENAZA DERRUMBARSE.

Puerto San Martín, Febrero 5—Con beneficio para la agricultura y ganadería, llovió con fuerte viento.

Durante la tormenta cayó un rayo que mató á 3 caballos y cortó todas las comunicaciones telefónicas.

—El río empezó á bajar.

—El puente que une este pueblo con San Lorenzo, amenaza derrumbarse.

Estuvo allí un ingeniero, mandado por el ministerio, pero no se sabe por qué motivo hasta ahora no se ha resuelto nada.

LAS COLONIAS

TARIFAS FERROVIARIAS

Esperanza, Febrero 5—Por repetidas veces el vecindario de esta ciudad ha solicitado de la empresa del ferrocarril Santa Fe el restablecimiento de los boletos de ida y vuelta, injustificadamente suprimidos hace algún tiempo, á raíz de un aumento del 40 por ciento de la tarifa que regía. La empresa hace oídos de mercader á estas justas reclamaciones, por falta de competencia de otra línea, y amparada por la tolerancia de las autoridades encargadas de velar por los servicios públicos.

—Ha causado grata impresión la noticia de que el gobierno nacional ha ordenado el arreglo y terraplenamiento de una de las principales vías de acceso á este pueblo, descuidada por la municipalidad, á pesar de su enorme tráfico.

—Ayer se hizo entrega de las banderas con que algunas damas obsequiaron al comité del partido Radical.

—Procedente de Paraná llegó el regente de la escuela normal, señor Felipe Oliva.

—Guarda cama el señor Juan Bibernue.

OBSERVACIONES METEOROLOGICAS

Instalación especial de LA PRENSA

Term metr		Barometro.
A las 3 a. m. hoy 22.0	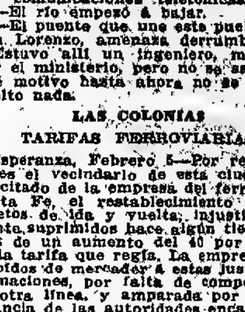	A las 3 a. m. hoy milim. 763.0
Ayer		Ayer
8 a. m 22.0		8 a. m 749.4
12 m 31.0		12 m. 749.6
6 p. m. 26.6		6 p.m. 750.0
12 p.m 23.0		12 p. m. 752.2

VIENTO a las 3 a. m.
de hoy: Este
Cielo Semincubierto
SOL: Sale 5.03 a. m.
Se pone 6.39 p. m.
LUNA: Sale 9.10 p. m.
Se pone 8.56 a. m.

A pesar de que algunas indicaciones de los aparatos eran ayer buenas, como la dirección del viento y la temperatura, la presión barométrica tan baja—749.4—indicaba que el estado del tiempo era variable y que estaba próximo un cambio atmosférico.

Después de las 7 de la noche se observaron negros nubarrones en el cielo, los cuales cubrieron á éste totalmente Los relámpagos y truenos que se sintieron más tarde hicieron presumir que la tormenta sería fuerte, pero solamente cayeron unas gotas de agua á las 10 y 30 de la noche.

A las 1 de la madrugada, el cielo seguía encapotado y las indicaciones de los aparatos continuaban siendo desfavorables.

Dirección y velocidad del viento: N., NO., ONO., OSO. y SO., con una velocidad de 18 kilómetros por hora. A las 12 de la noche soplaba viento SE., muy débil.

Humedad del aire: máxima, 73.

Temperatura el día 5 del año anterior: máxima, 30 grados; mínima, 20.5.

Universidad nacional de La Plata—Datos meteorológicos de las 7 a. m.—Presión atmosférica: á 0 grado y al nivel del mar, 751.06 mm.; temperatura: 7 a. m., 21.6; mínima á las 2.30 a. m., 20.5; humedad relativa, 63 por ciento; tensión del vapor de agua, 12.86 mm.; viento: dirección, NO.; velocidad por hora, 20 kilómetros.

Datos de las 2 p. m.—Presión atmosférica: á 0 grado y al nivel del mar, 751.91 mm.; temperatura: 2 p. m., 28.8; humedad relativa, 36 por ciento; tensión del vapor de agua, 10.67 mm.; viento: dirección, SO.; velocidad por hora, 21 kilómetros.

Rosario — Termómetro externo, 36 grados; id interno, 28; barómetro, 736; humedad, 57; tensión del vapor, 18; viento, SSO.

Informes de la oficina meteorológica argentina—Ha llovido en: Ayacucho 3, Azul 2, Balcarce 5, Barker 3, C. Vidal 6, Curumalán 3, Las Armas 3, Labarden 7, Krabbe 5, Juárez 2, Mancho 8, Huanquelén 2, General Pirán 4, G. Lavalle 3, Durañona 1, Dionea 2, Maipú 7, Mar del Plata 1, Monsalvo 6, Olavarría 1, Purtalé 1, Quiloo 6, R. Otero 4, Rocha 3, Tartagal 20, Reconquista 13, Providencia 5, Malabrigo 21, Viveratá 2, Vela 1, Tandil 2, Segurola 10, Quimilí 24, Resistencia 32, Charadai 14, Cotelay 20, Cardoso 10, Concepción 1, Jujuy 1, Bedoya 28, P. Antonio 22, P. del Carmen 1, Tumbaya 10, Zapla 5, Metán 18, R. de la Frontera 9, Cabo Virgenes 4, Cañadón 2, Puerto Coyle 11, Puerto Deseado 2, San Julián 5, Santa Cruz 2 mm.

Cálculo del tiempo probable hasta las 8 p. m. de hoy:

Provincia de Buenos Aires—Inestable, leve descenso de temperatura.

Santa Fe, Entre Ríos y Corrientes—Inestable, lluvias parciales, leve descenso de temperatura.

Jujuy, Salta y Tucumán—Faltan los datos.

Región mediterránea—Inestable, con lluvias parciales, leve descenso de temperatura.

Región andina—Bueno; poco cambio de temperatura.

Neuquén y Río Negro—Bueno; poco cambio de temperatura.

Chubut y Santa Cruz—Bueno; poco cambio de temperatura.

AGRICULTURA, GANADERIA E INDUSTRIAS

CULTIVOS INTENSIVOS

EL TEOSINTE

Para tierras de consistencia mediocre y donde la temperatura invernal no alcance grados superiores, el teosinte, denominado científicamente "euchlaena luxurians", es indicado para cultivarlo con esmero. Se trata de una gramínea superior, que produce un forraje nutritivo que apetece el ganado. Es planta originaria de la América Central. Su aspecto presenta las mismas cualidades que el maíz, diferenciándose en el grosor de la caña, pues las del teosinto siempre son más delgadas.

Entre la hoja de la planta y la caña, el teosinto presenta espigas con granos córiáceos bastante resistentes, pero que no pueden utilizarse para la alimentación ni del hombre ni de los animales. Su valor como forraje, empero, es de primera calidad.

Se siembra en líneas ó al boleo, debiéndose preferir el primer sistema. La sementera debe cruzarse con dos pasajes de arados profundos, y el sistema cultural es el mismo que se emplea para el maíz.

La planta de teosinto alcanza alturas hasta de dos metros, siempre que vegete en una tierra grasa y en un medio apropiado. Sembrado en Abril, puede dar dos cortes y más de forraje. Además del grano

de por sus correligionarios de ésta con un almuerzo criollo.

En dicho acto hicieron uso de la palabra varios delegados.

Se dice que la Conlleda no presentará candidatos en esta departamento, hasta último momento.

—Se hacen trabajos para formar una banda de música local.

SAN LORENZO

NECESIDAD DE UNA OFICINA DE CORREOS EN JESUS MARIA

San Lorenzo, Febrero 5—El vecindario de Jesús María, estación Simesina, reclama con urgencia que se instale allí una oficina de correos y telégrafos.

Dada

nulidad del testamento ológrafo del causante.

El doctor Repetto analiza en su sentencia el artículo 44, del Tratado de Montevideo, y dice que al interpretarse aisladamente, nada se adelanta, sino acordándola con otras correlativas, dentro del mismo tratado, siendo así clara la resolución del presente caso.

En efecto, el artículo 5 del Tratado, referente al procedimiento, dice: los actos de jurisdicción voluntaria, como las involuntarias, aperturas de testamentos, tasas y otras de igual naturaleza, producidos en un Estado, tendrán, en los otros Estados, el mismo valor que si hubieran sido realizados en su propio territorio, siempre que las formalidades determinadas en los artículos anteriores se hallen enteramente cumplidas. Luego, si los actos de jurisdicción voluntaria, aperturas de testamentos, etc., realizados en un país, deben tenerse por válidos en otro, quiere decir, que dentro del Tratado encontramos un texto que al reconocer eficacia á las actuaciones que menciona, está claramente afirmando que no es necesaria entre los países signatarios la presentación del original del testamento, solución á que ha llegado también la Suprema Corte, al resolver un caso análogo.

El principio del artículo 44, de que la forma se gobierna por la ley de la situación, recibe así su completa aplicación, sólo que, la comprobación de su existencia, se hace indistintamente, con el original á la vista, ó al través del procedimiento y actuaciones judiciales realizadas en un país extraño.

Así, pues, dentro de las disposiciones del Tratado de Montevideo, en que funda su acción el actor, y en la hipótesis de que ellas fueran aplicables al caso "sub-júdice", que no lo son, pues, el testamento, fechado en Montevideo, ha sido protocolizado en España, (no habiéndose justificado que el causante tuviera su domicilio en Montevideo, antes bien, parecería tenerlo en España á estar á la partida de defunción), ellas serán desfavorables á la nulidad de la protocolización solicitada.

¿Cuál será la solución, de la misma cuestión, añade el juez, ante el derecho civil?

El artículo 3638, fijando el verdadero alcance del principio "locus regit actum", sancionado por los artículos 950 y 12, dispone que "el testamento del que se hallase fuera de su país, sólo tendrá efecto en la República, si fuese hecho en las formas prescriptas por la ley del lugar en que reside, ó según las formas que se observan en la nación á que pertenezcan, ó según las que este Código designa como formas legales".

En dos de estos supuestos ya no se trataría de que el juez argentino examinara el testamento para ver si se habían cumplido las condiciones ó formas establecidas por la ley argentina, sino de tales si están reunidas las de la ley de la nacionalidad del testador, ó las de la ley de su residencia, según las hipótesis.

Estudia luego el juez los artículos 3638 950 y 3891, para llegar á la conclusión de que no se debe exigir la presentación del testamento original, pues, como lo ha resuelto la Segunda Cámara de Apelaciones en el juicio sucesorio de doña Teresa Tezzano, ello importaría un acto de desconocimiento á la validez de los actos judiciales verificados de conformidad á las leyes del país en que tuvieron lugar.

Por estas y otras consideraciones, el juez resuelve no hacer lugar á la nulidad solicitada, sin costas.

DERECHO DE LOS PADRES DIVORCIADOS PARA VISITAR A SUS HIJOS

Declarado un divorcio por culpa del esposo, éste se presentó al juez para pedir que se intimara á su esposa que le permitiera visitar á su hija menor de edad, una vez por mes, en un domicilio que ella misma designaría, ó en la casa de familia de un respetable comerciante que al efecto indicaba, todo á efecto de que la niña no olvidara á su padre y le guardara el cariño correspondiente.

El juez, doctor Juárez Celman, fundado en las causales del divorcio, imputables al marido, resolvió no hacer lugar á lo solicitado.

Apelada esa resolución, dice la Cámara segunda de lo Civil, resolviendo el punto, que si bien el divorcio fué decretado por culpa del esposo, esto, no obstante, no se puede negar al padre que vea á sus hijos y que procure hacerse acreedor al cariño de éstos, borrando, si es posible, el pasado que lo alejó de aquéllos, y lo privó de su afecto y compañía.

Agrega el tribunal que una visita cada mes y en una casa que ofrezca todas las garantías para los hijos y la esposa, no puede traer los trastornos y peligros que la demandada alega, y la resolución que así lo resuelve puede modificarse, ya que no produce instancia.

Finalmente, agrega la Cámara que siendo el padre de los hijos, éstos pueden ser intermediarios entre los esposos y obtener el perdón de las pasadas ofensas, y tal vez conseguir rehacer el hogar desquiciado.

Por tales fundamentos, la Cámara resuelve revocar el auto apelado.

EL CUMPLIMIENTO DE LOS CONTRATOS MERCANTILES

Ha resuelto el juez de comercio, doctor Martín y Herrera, el juicio que inició don Antonio Gerli contra don E. Riese, ante la secretaría del doctor González Gowland, por indemnización de daños y perjuicios provenientes de la falta de cumplimiento á un contrato mercantil.

Entre otras consideraciones, el juez expresa que los daños y perjuicios que surgen de la falta de cumplimiento de una compraventa comercial, constituyen una obligación de la parte que ha dejado de cumplir sus compromisos, pero es necesario, para dar nacimiento á dicha obligación, una declaración judicial, que haga lugar á la acción principal sobre rescisión ó exigencia de cumplimiento de contrato.

Según sea la acción que elija el acreedor y de la prueba que las partes produzcan en juicio, agrega el doctor Martín y Herrera, puede resultar ó bien la concesión de un plazo al demandado (artículo 216 del Código de Comercio), ó bien la sentencia que admita ó deniegue la acción instaurada, y por todo ello, el juzgado no puede pronunciarse sobre la procedencia de los daños y perjuicios reclamados, sin determinar al mismo tiempo, ó sin que exista ya una determinación sobre la procedencia de la rescisión, ó de la exigencia de cumplimiento de contrato. Por fin, el monto de los daños y perjuicios depende, sin duda alguna, de la elección de acción que realice el comprador, y del pronunciamiento judicial que recaiga.

"Junto con la resolución del contrato, dice J. B. Siburu (tomo IV número 880), puede pedirse la indemnización de los daños y perjuicios que ocasiona. Así lo dice el artículo 216. La misma indemnización puede reclamarse cuando se pide el cumplimiento del contrato. En uno y otro caso, los daños y perjuicios son de derecho común. Sin embargo, también por ser de derecho común, los daños y perjuicios no serán debidos cuando el incumplimiento se produzca sin culpa del deudor."

La sentencia concluye por rechazar la demanda, en virtud de no estar decidida, ni ser posible su decisión en los autos, sobre la rescisión ó el cumplimiento forzado del contrato, de acuerdo con los artículos 216 y 467 del Código de Comercio. Y como encuentra el juzgado que el error de procedimiento (artículo 923 del Código Civil), no es causa suficiente para eximir de las costas al actor, se las impone.

Asuntos comerciales

Don G. B. Pedrocchi, establecido con comercio de librería en la calle [illegible] ha presentado [illegible]

CORONACION DEL REY DE SIAM

Interesantes ceremonias

EL RITUAL DE LOS BRAMINES

El 2 de Diciembre pasado, como lo informó LA PRENSA en su servicio telegráfico extranjero, se llevó á cabo la coronación del rey de Siam. La ceremonia tuvo lugar en Bangkok, capital y puerto principal del reino. En ella se hizo extraordinaria exhibición del boato característico en los pueblos orientales y predominó la nota pintoresca y curiosa.

Vajiravud, el nuevo soberano siamés, ha recibido una esmerada educación; primeramente, en su patria, impartida por profesores ingleses contratados por su padre, el rey Chulalongkorn, y más tarde en Sondhurst y Christ Church (universidad de Oxford).

Se inlciaron las ceremonias en el día indicado, con la llegada del monarca á la sala de la coronación, precedido por los estandartes y atributos de realeza. Allí le esperaban los embajadores y grandes dignatarios. El rey tomó asiento en la "Piedra de la coronación" y se colocó la corona en la cabeza. Después de recibir el homenaje de los asistentes, se exhibió, coronado, en el trono, situado en un balcón. Luego se trasladó al templo real, donde se declaró defensor de la fe. El príncipe y la princesa de Teck, Lady Adelaide Colville, vice-almirante Stanley Colville y el teniente general sir James Grierson, asistieron á la coronación, como representantes de la Gran Bretaña. Un cablegrama de Berlín, anunció que el emperador Guillermo confería á Vajiravud la condecoración de la Orden del Aguila Negra.

Un ceremonial semi-privado de carácter bramínico precedió á los ritos públicos de la coronación. Para realizar ésta, se colocó al centro de la escena un trono octagonal, cubierto por un dosel lujosísimo y con colgaduras y cortinajes de oro. Al fondo, se veía el estupendo "hall" de la coronación, el Dusit Maha Prasad, y, á poca distancia, el pabellón destinado á los embajadores. En todo predominaba el color blanco y el oro, aún en los vestidos de los sacerdotes bracmanes que estaban atareados, mientras duraba la parte pública del ceremonial, en disponer los recipientes del agua y aceite sagrados.

El rey se presentó descalzo; vestía un sencillo traje color blanco, bordado en oro. Mientras llegaba al trono, los circunstantes se inclinaban á su paso.

Llegado allí, se sentó en una de las ocho sillas y los bramines entonaron preces en tono muy bajo. El primer sacerdote se adelantó, se puso de rodillas delante del soberano y se inclinó varias veces hasta el suelo. Al propio tiempo, alzaba los brazos y oraba. En seguida ofreció el agua consagrada, y comenzaron nuevamente los cánticos. Entonces, el rey se trasladó á una segunda silla, en la cual se repitieron las mismas escenas con un sacerdote de otra provincia, y así sucesivamente.

Cuando los ocho sacerdotes hubieron ofrecido el agua consagrada, se entonaron más cánticos, y el rey volvió al Dusit Maha Prasad, marchando con la misma solemnidad que había empleado para abandonarlo. Mientras tanto, se oían acordes rarísimos, producidos por instrumentos fantásticos. Después de la coronación, el rey revistó sus tropas, organizadas, y disciplinadas á la europea. El ejército consta, en tiempo de paz, de 25 000 individuos de tropa y 1 200 jefes y oficiales. Las provincias marítimas forman una infantería de marina. Existe la conscripción, pero se exime á los comerciantes que pagan impuesto desde siete libras y diez chelines por año. Los residentes chinos pagan una contribución en vez del servicio.

1—ARCO TRIUNFAL Y ADORNO DE LAS CALLES; 2—EL REY CONDUCIDO EN EL TRONO DE ORO Y EXHIBIENDOSE AL PUBLICO; 3—LA REINA MADRE DE SIAM; 4—LA PROCESION DESPUES DE SER CORONADO VAJIRAVUD

secretaría del doctor Fox, para pedir reunión de acreedores.

El recurrente expresa que su activo alcanza á 300.014 pesos y el pasivo á 362.000.

—Ante el mismo juzgado y secretaría, acudió don Antonio D'Amato, establecido con negocio de zapatería en la calle Belgrano 3501, para pedir que se le declare en estado de quiebra.

Acusa el balance presentado un activo de 3.749 pesos y un pasivo de 4.534.15.

Han sido señaladas las siguientes juntas de acreedores:

Quiebra de Jiménez y Caja, el 12, para regular los honorarios de la sindicatura; convocatoria de Díez y Squadrone, el 16, para verificar los créditos; quiebra de Alberto Canale, el 17, para igual objeto; José y Aarón Bendahan, el 17, con igual objeto.

Locación de servicios

El juez de comercio, doctor Martín y Herrera, ha dictado sentencia en el juicio que inició ante la secretaría del doctor Romero, Miguel A. Paz, cesionario de los derechos y acciones de José García Pereyro, contra Pedro Boni, por locación de servicios.

Opuso el demandado la excepción de falta de personería, sosteniendo que José García Pereyro no ha podido hacer cesión de ningún crédito, si lo tuviera, porque se encuentra en estado de falencia, declarada fraudulenta, ante el juzgado del doctor Estrada, y que si bien es cierto que en la escritura de cesión presentada se dice que el cedente no está inhibido, ello se explica por la agregación de Pereyro al apellido García.

El fallo del juez rechaza la excepción opuesta, por no haber sido probada, y examina en seguida la cuestión relativa á la prestación de servicios, á la determinación de su duración y á su precio.

Condena á la parte demandada á pagar la suma mensual que fijen árbitros durante el tiempo transcurrido desde el 6 de Noviembre de 1909 hasta el 15 de Noviembre de 1910, con intereses y costas.

Causas criminales

El juez del crimen doctor Sotero F. Vásquez, ha dictado las siguientes sentencias:

Pedro Reyna, acusado de disparo de arma de fuego y atentado á la autoridad, condenado á dos años y ocho meses de prisión.

Francisco Lista, acusado de hurto á Manuel Celiz, se le impone dos años de penitenciaría.

Pedro Sánchez, acusado de hurto y atentado á la autoridad, condenado á tres años de prisión, que cumplirá en los territorios nacionales del Sur.

Luis Bugatto, acusado de robo simple, se le condena á un año de arresto.

—El fiscal del crimen, doctor Carlos Avellaneda, ha presentado su acusación en los procesos siguientes:

Francisco Queirolo, acusado de hurto, pide cuatro años de penitenciaría.

Luis Brumoldi, acusado de homicidio á José Solari, hecho que ocurrió el 11 de Noviembre del año próximo pasado.

A raíz de un altercado que tuvieron Solari y Brunaldi, el primero dió un golpe de puño á Brunaldi, quien, irritado desarmó un cuchillo y le infirió una puñalada que le produjo la muerte.

Aceptado que la víctima provocó el acto, el fiscal solicita seis años de penitenciaría para el reo.

Acciones de fundador de una sociedad anónima

Don Miguel Bray, invocando el carácter de cesionario de la extinguida sociedad anónima Unión Almacenera de Buenos Aires, demandó á don Virginio D. Barros, por cobro de la suma de 1.600 pesos, importe de la parte demandada sostuvo que era improcedente la acción promovida, por cuanto si bien fué fundador de la sociedad, no anotó acción alguna.

El juez del asunto, doctor Estrada, da por establecido en su fallo que la anotación de acciones atribuída á Barros en el acta constitutiva de la sociedad, ha sido pospuesta por una tercera persona. Rechazada, por consecuencia, la demanda, con costas á Bray.

Cumplimiento de contrato

Dictó sentencia el juez de comercio doctor Estrada en el juicio seguido por don José Fernández Fraile contra don Angel Bardi, por cumplimiento del contrato de compraventa de las existencia del negocio de almacén de comestibles y bebidas de la calle Cabrera 3200, esquina Gallo.

El juez condena al demandado á escriturar el contrato y á pagar la suma de 2.076 76 pesos, con intereses y costas.

BIBLIOGRAFIA

LOS ORIGENES DE LA DEMOCRACIA ARGENTINA, por el doctor Ricardo Levene.—En el reducido marco de la producción nacional, un libro de sociología argentina representa un esfuerzo significativo, por la índole especial de estos estudios y por las dificultades que es preciso vencer para emprender con éxito la tarea, cuando el autor se interna en un campo casi virgen, como el de la especulación histórica argentina.

El libro "Los orígenes de la democracia argentina", de que es autor el doctor Ricardo Levene, enriquece la bibliografía argentina, por la documentación histórica que el libro contiene.

Escrito en estilo sencillo y claro, el libro del doctor Levene, sigue gradualmente el origen de la democracia argentina en los primeros núcleos del pasado colonial, haciendo al propio tiempo labor de historiador y de sociólogo, desde que la especulación sociológica sólo es posible cuando la investigación histórica la ha precedido ó la acompaña.

El autor no estudia la sociedad colonial del virreynato desde el punto de vista estructural ó de las formas políticas, es decir, á través del derecho escrito de las leyes ó de la teoría, sino que hace propiamente el estudio de las fuerza políticas, durante ese período

Después de minuciosas investigaciones el autor afirma que de la época colonial, arrancan dos fuerzas históricas que se internan en la historia patria; la corriente democrática, de soberanía popular, turbulenta y revolucionaria, que correrá más libremente después de 1810, realizando su epopeya heroica de la emancipación, pero produciendo en el orden interno las crisis sucesivas y violentas de los gobiernos revolucionarios y la corriente federal que sustentaba la autonomía de los pueblos y cuyo origen remoto está en el espíritu de la raza colonizadora, en la situación geográfica y en las instituciones importadas; hasta la fusión de ambas fuerzas en una poderosa de democracia federal.

Para fundamentar su tesis, el doctor Levene ha estudiado los gérmenes de democracia en las colonias del Plata durante los siglos XVI, XVII y XVIII; ha dedicado tres capítulos del libro al estudio de los cabildos, destacando el poderoso influjo de esta institución en el orden social, en cuanto ayudaron la formación de los pueblos, y ha hecho un especial estudio de la época del virreynato, como período de evolución histórica.

Libros como "Los orígenes de la democracia argentina", se recomiendan á los estudiosos, por el pensamiento que le inspira y el método puesto á su servicio.

El doctor Levene [illegible]

NOTICIAS MUNICIPALES

En la dirección de alumbrado

En una nota breve y sin explicar los motivos, el ingeniero E. Justo Moreno, ha presentado su renuncia indeclinable del cargo de jefe de la sección máquinas de la dirección municipal de alumbrado.

En el teatro Casino

Por resolución de ayer, la Intendencia Municipal ha prohibido que continúen habilitados para espectáculos públicos los sótanos del teatro Casino.

Ha servido de fundamento á esta prohibición el artículo 227 de la ordenanza respectiva el cual dispone que no podrá permitirse en esa clase de locales, la aglomeración de público.

Avisos en la Avenida Alvear

De acuerdo con una denuncia que formuló la dirección de paseos, ha resuelto la Intendencia Municipal que dentro del plazo de tres días sean sacados los carteles anunciadores que han sido colocados en el estadio de la Sociedad Sportiva Argentina, sobre la avenida Alvear.

Esta resolución, que ha sido protestada ante escribano, está fundada en los términos precisos de una ordenanza que prohibe la colocación de tales carteles en el parque 3 de Febrero y avenida de referencia.

Pavimentación de calles

La Intendencia Municipal aprobó los contratos celebrados por vecinos para la pavimentación con granito de las siguientes calles: Guayra, de Cabildo á O'Higgins; Conde, de Congreso á Monroe; O'Higgins, de Quesada á Iberá; Obligado, de Republiquetas á Iberá y 3 de Febrero, de Nahuel Huapí á Congreso.

En el cementerio del Oeste

La Intendencia Municipal ha autorizado la habilitación de una parte del anexo del cementerio del Oeste, que ha sido recientemente construído, en vista de que el local antiguo resulta muy reducido.

En el Jardín Botánico

De conformidad á un informe presentado por la dirección de paseos, la Municipalidad no hizo lugar al pedido formulado por H. Gómez Lombardini, de permiso para establecer una confitería en el local del Jardín Botánico.

Inspección de leche

Del resumen general elevado por la inspección veterinaria municipal, á la dirección de la administración sanitaria, se desprende que durante el mes de Enero próximo pasado fueron inspeccionados 96 196 litros de leche, de los cuales han sido inutilizados, 11 072 litros, por falta de higienización y por adulteración. Las multas impuestas por esas mismas causas ascendieron á 302, cuyo importe total es de $ 755 pesos moneda nacional.

Pago del impuesto general

El 10 del corriente mes vence el plazo improrrogable fijado para el pago adelantado del impuesto general, dentro de cuyo plazo los cobros se harán con una rebaja del 5 por ciento.

El otro plazo para el pago, sin descuento, terminará el último día de Febrero.

PUERTOS, ADUANAS é IMPUESTOS

La recaudación aduanera

La aduana de la capital recaudó durante el día de ayer por derechos de importación, almacenaje, estadías, sellos y adicionales la cantidad de pesos 621 896.45 moneda nacional y pesos 7 932.53 oro.

Movimiento del puerto

Durante el día de ayer, 29 vapores efectuaron operaciones de carga en el interior del puerto, 26 allí en lanchas y 15 en la rada.

En la actualidad hay ocupación en los depósitos fiscales para 7.66[illegible] bultos y 66 850 toneladas de mercaderías.

Cargamento embargado

Por orden del juez federal doctor Clarás, fué embargado el cargamento que conduce el vapor francés Formosa, á los efectos de la percepción de los correspondientes derechos fiscales.

Solicitud desestimada

El Ministerio de Hacienda desestimó ayer la solicitud presentada por el ferrocarril Buenos Aires al Pacífico, en la que pedía permiso para realizar operaciones de carga y descarga en puerto Galván durante las horas destinadas al almuerzo de los guardas encargados de la fiscalización.

Exoneración de impuestos

Por resolución de ayer el ministerio de Hacienda, ha exonerado á la congregación de nombre Hermanas Franciscanas de Unidad, de los impuestos y contribución territorial del local que ocupa.

CENTROS SOCIALES

CELEBRACION DE FIESTAS

DIVERSOS PREPARATIVOS

CENTRO ORENSANO.—La comisión directiva de este centro de protección mutua continúa activando con éxito los preparativos para la fiesta que efectuará el sábado próximo en el local de la Mariano Moreno, donde se desarrollará un interesante y variado programa.

ORFEON ARGENTINO DEL SUR.—Anuncia el "matinée" musical para el domingo próximo, en los salones del Operal Italiana.

I GIOVANI CALABRESI.—Organiza este círculo una interesante función seguida de baile que se llevará á cabo el sábado próximo en el salón de la Nazionale Italiana.

La sección de dramática social representará el drama "Pasquale" y la comedia "Una Lacrezia Borgia".

A LAS SOMBRAS DEL BOSQUE.—Por no estar aún terminada la instalación de la secretaría, los miembros de la comisión directiva fueron citados para esta noche, á las 8 en el local Charcas 1823.

LOS LAURELES DE LA PRENSA.—Circulan numerosas invitaciones para la "matinée" que este centro dará el domingo próximo, en el local de la Tipográfica Bonaerense.

JUAN DOMENECH.—Este cuadro anuncia para dentro de breve, una función seguida de baile, á realizarse en los salones de la asociación Mariano Moreno.

Con tal motivo se ensayan las obras "Muerte civil" y "Rival de Sherlock Holmes".

RISAS Y APLAUSOS.—Renovó su comisión directiva, en la siguiente forma:

Presidente, Nicolás Vitulli; vicepresidente, Francisco Cerasocimo; secretario, Luis Fraino; prosecretario, Juan Gambs; tesorero, Pedro Carubio; protesorero, Manuel López; 4 vocales y 2 revisores de cuentas.

CULTO CATOLICO

Centro Jóvenes Católicos.—Por la memoria del religioso Durán.—Funeral.—Fiesta de San Marón.—Apostolado de la Oración.

El domingo próximo, á las 8 de la mañana, habrá misa de comunión reglamentaria para el Centro Jóvenes Católicos, en la capilla de Nuestra Señora de las Victorias.

El mismo día, á las 10, los miembros de dicha asociación, celebrarán asamblea, en uno de los salones privados de aquel templo, y por la tarde, á las 5 30, concurrirán á la procesión mensual que se realizará en la capilla del Santísimo Sacramento, situada en la calle San Martín 1029. Presidirá esta ceremonia, monseñor Miguel de Andrea.

—Por la memoria del que fué rector del seminario conciliar, de Villa Devoto, fray Pascual Durán, se celebrará el 10 del corriente, una misa, á las 9 de la mañana, en la iglesia de la Inmaculada Concepción.

—Hoy, á las 8 30 de la mañana, se oficiará, en el templo de San Francisco, un funeral en sufragio del alma de la señorita Andrea Quinteros, que manda decir la Orden Tercera Franciscana, á la cual pertenecía la extinta.

—Con motivo de la festividad de San Marón los religiosos de la orden de los maronitas y la dirección del colegio Siro-Argentino, harán celebrar en la capilla de este establecimiento calle Paraguay núm. 834, el día 9 del corriente, los siguientes cultos:

A las 7, 8, 9 y 10 de la mañana misas; á las 7 de la noche, rosario, panegírico del santo, en castellano, por el padre Elías M. Goruiel, bendición y reserva. El Santísimo permanecerá de manifiesto durante todo el día.

—Apostolado de la Oración.—Febrero 6—Santa Dorotea, vírgen, y santos Antoliano y Guarino, confesor, mártires.

—Cuarenta horas.—Iglesia de Nuestra Señora de La Merced.

INFORMACIONES UTILES

CALENDARIO

Calendario gregoriano — Febrero 6 —Festividad católica — Santos Dorotea Antoliano y Guariano.

Id ortodoxo —25 de Enero —Milos.

Id israelita — 18 de Schebat de 5672.

Id mahometano — 17 de Safar de 1330.

HACE 40 AÑOS

6 de Febrero de 1873.—LA PRENSA publica un decreto del Poder Ejecutivo Nacional, que reglamentaba la forma de procedimiento para el enganche de soldados que debían constituir la guardia para el servicio de fronteras.

—Reproduce una estadística que habían publicado varios diarios del Brasil, según la cual, durante los días 25, 26, 27, y 28 de Enero en Río de Janeiro, habían fallecido 219 personas atacadas de fiebre amarilla.

FECHAS HISTORICAS

6 de Febrero

1715.—Cesión de la Colonia.—Por una cláusula del tratado de paz celebrada en Utrech, el rey de España Felipe V, cede á Portugal la Colonia del Sacramento, en la Banda Oriental del Río de la Plata, con la condición de rescate después de algún tiempo.

1817.—Combate de San Pedrito.—El comandante Juan Antonio Rojas al frente de dos escuadrones de gauchos consigue un triunfo sobre algunas tropas realistas de La Serna, que estaba sitiado en Jujuy, las que acababan de hacer una salida para proveerse de forrajes.

El combate tiene lugar en el alfalfar de San Pedrito y los gauchos se llevan como trofeo las armas de sus enemigos.

1826.—Presidencia de Rivadavia.—Es nombrado don Bernardino Rivadavia presidente de las Provincias Unidas del Río de la Plata.

1866.—Muerte de Las Heras.—Deja de existir en Santiago de Chile á los 96 años de edad, el general argentino don Juan Gregorio de Las Heras, cuya actuación en la guerra de la Independencia motivara muchas honrosas notas dentro de esta acción.

BOLETIN DEL DIA

Servicio general de correspondencia

Se despachará correspondencia:

Hoy, á la 1 p. m. para Brasil (Río Janeiro y Europa, en el "Formosa" (con alcance hasta las 3 p. m.); á 7, á la 10 a. m., para los puertos del Sur en los vapores "Sarmiento" y "Río Negro", y á las 8 a. m. para Santos, Canarias y Europa, en el "Savoia" (con alcance hasta las 3 p. m.); el 8, á las 8 a. m. para Brasil y Europa, en el "Cordillera" (sin alcance); á las 8 a. m. para Brasil, Barbados y Nueva York, en el "Voltaire" (con alcance hasta las 3 p. m.); á las 2 p. m. para Brasil (Canarias y Europa, en el "Matha Washington" (sin alcance).

Se distribuirá correspondencia:

El 10, de Europa, en el "C" de Savoia" con fechas hasta el 24 de Enero.

Remisión de placas de vacuna

Durante el día de ayer, el Departamento Nacional de Higiene hizo la siguiente remisión de placas de vacuna:

A la municipalidad de Paraná (Entre Ríos), 80 placas, á la Asistencia Pública de Tucumán 400, á la municipalidad de Córdoba, 100, á Pozo de la Hacienda de Salta 200, al de San Juan, 480, al de Santa Fe, 400, al de Tucumán 480, á la Intendencia de la junta central de vacuna de Chile, 200, al vacunador nacional de Iruya, 100, al de la Pampa Central, 100, á la comisión de Concepción del Uruguay, 100, á los vacunadores nacionales distribuídos en Corrientes 600, á varios, en esta última provincia, Tucumán y estación Tello (La Rioja), 200.

Venta de sellos

El Ministerio de Hacienda desestimó ayer la solicitud del señor Carlos Alberto Matienzo, que pedía autorización para expender sellos nacionales en el local San Martín 120.

Licitación de materiales

El Ministerio de Obras Públicas aprobó ayer la licitación privada que realiza la dirección general de obras hidráulicas para la provisión de 100 metros de caño de cemento armado, con destino al servicio de desagüe del edificio que ocupa la comisión del Paraná inferior.

Se adjudicó la provisión á la casa Bocuzzi hermanos, quien se comprometió á entregar los materiales nombrados mediante la suma de 4.084 pesos moneda nacional.

BOLSA, BANCA Y NEGOCIOS

OPERACIONES DE AYER

El valor de $ 100 oro en la Caja de Conversión es de 227.27 moneda nacional.

1 argentino (4 $ oro) vale	$	11.36 m. n.
1 peso moneda nacional, vale	"	0.44 oro
1 libra esterlina (5.04 pesos oro)	"	11.45 m. n.
1 moneda de 20 francos (4 $ oro)	"	9.09 "
1 alfonsino (5 $ oro)	"	11.36 "
100 liras (20 $ oro)	"	45.45 "
100 marcos (24.70 $ oro)	"	56.13 "

NEGOCIOS DE TITULOS

El mayor movimiento de títulos correspondió en el día corriente á la cédula argentina, de la cual se anotaron operaciones para diversas fechas por el total nominal de $ 1 727 100. Según los rumores de Bolsa, las grandes ventas realizadas proceden de las importantes cauciones de dicha cédula, que hay en plaza, para recuperar el capital empleado, aprovechando el alza que últimamente ha tenido aquel título.

Las operaciones con otros valores han tenido poca importancia. Sus precios siguen dudosos.

La cédula argentina subió 30 centavos, de 96 80 á 97.10. La serie H bajó 10 centavos, de 103 á 102 90; la J subió 50 centavos, de 99.50 á 100, y la K subió 10 centavos, de 96.60 á 96.70. El 6 por ciento de Buenos Aires, tercera serie, subió 40 centavos, de 93 á 93 40. Las acciones de Catalinas bajaron 10 centavos, de 13 10 á 13. Las de los Quebrachales Fusionados bajaron 40 centavos, de 40 á 39 60. Las del Banco del Comercio bajaron 20 centavos, de 22 10 á 21 90. Las del Banco de Galicia bajaron 50 centavos, de 137 á 136 50. Los certificados de 20 por ciento del Banco Español bajaron 1 1/2 punto de 84 á 82 50.

PRIMERA RUEDA

Cédula argentina, contado $ 339 600 á 97 50 000 á 97.10; 21 000 á 97; 22 300 á 97.20, y 20 000 á 97.10. Total pesos 453 100. Para fin de mes $ 30 000 á 97.10, 20 000 á 97, y 10 000 á 97.10. Total $ 60 000. Serie J, contado $ 1 000 á 100. Serie K, contado, $ 55 000 á 96.70.

6 por ciento de Buenos Aires, tercera serie, contado $ 4 700 á 93.30.

Acciones del Puerto de San Nicolás para fin de mes 100 á 59.

Acciones de Catalinas, contado 200 á 20.50.

Acciones del Banco de Galicia, contado, 20 á 136.50.

Certificados de 20 por ciento del Banco de Galicia para hoy 300 á 49.50.

Acciones de Catalinas para hoy 300 á 13. Para el fin 100 á 13.05.

SEGUNDA RUEDA

Cédula argentina para hoy, $ 8 000 á 97, 27 000 á 97.10, 25 000 á 97, 27 000 á 97.10, 25 000 á 97, 27 000 á 97.10, 25 000 á 97, 27 000 á 97.10, 20 000 á 97, 27 000 á 97.10, 5 000 á 97, 6 000 á 97.10. Total $ 311 000. Para fin de mes $ 18 000 á 97. Serie H para hoy $ 1 100 á 102.90.

6 por ciento de Buenos Aires, tercera serie, para hoy, $ 3 300 á 93.40.

Acciones del Puerto de San Nicolás para hoy 200 á 59. Para fin de Marzo 100 á 60.

Acciones de los Quebrachales Fusionados para hoy 200 á 39.60.

Acciones del Banco de la Provincia para hoy 50 á 144.

Acciones del Banco del Comercio para hoy 100 á 22, y 300 á 21.90. Total 400.

Acciones del Banco de Galicia para hoy 500 á 136.50.

Certificados de 30 por ciento del Banco Español para hoy 200 á 82.50.

LETRAS Y CAMBIOS

Se ofrece diariamente buenas cantidades de cambios comerciales, lo que afirma cada día el mercado. La tendencia es de alza.

La cotización del día fué: letras á 90 días sobre Londres á 18 7/16, sobre París á 5.08, sobre Amberes á 5.11, sobre Hamburgo á 113, y sobre Río de Janeiro á 14 851 reis por libra esterlina.

Los giros de cambio anotados en el cuadro adjunto son suministrados por los respectivos Bancos.

BANCOS						
Nación						43
Londres						
Provincia						
Italia					7 1/2	
Español						5 14
Alemán						5 14
Argentino						43
Galicia						61
[illegible]						5 4

Por cable se gira á 47 1/2, sobre Londres, y á 5 sobre París.

El Banco de la Nación gira en pequeñas letras á 47 1/4 sobre Inglaterra, á 1 9/16 sobre Francia, á 5 sobre Bélgica á 5.02 sobre Alemania, á 4.05 sobre Italia, á 5.02 y sobre España á 5.39.

DESCUENTOS BANCARIOS

No disminuye la demanda en los descuentos lo que mantiene firme la tasa bancaria de 7 3/4 á 8 1/2 por ciento al año.

SOCIEDADES ANONIMAS

Los accionistas del Banco Edificador del Plata, reunidos en asamblea general ordinaria, aprobaron por unanimidad de votos la memoria y el balance por el primer ejercicio, que comenzó el 1o de Junio de 1910 y terminó el 31 de Diciembre de 1911.

El capital subscripto hasta fin del ejercicio era de $ 1 075 900 y el realizado de $ 861 632 50.

Las ganancias líquidas en el período indicado llegaron á $ 117 223 02 de que se pagará 15 por ciento de dividendo á los accionistas sobre las cuotas cobradas en 30 de Junio de 1911; 12 1/2 por ciento sobre las cobradas durante el tercer trimestre del mismo año; 10 por ciento sobre las cobradas en el cuarto trimestre y 7 1/2, 5 y 2 1/2 por ciento respectivamente, para los demás trimestres de 1911.

Fué elegido director suplente el señor Ramón Sarda, en reemplazo del señor José Gándara, y suplente, el señor Agustín Peluffo.

BANCO DE GALICIA

El nuevo directorio del Banco de Galicia quedó anoche constituído así: presidente, señor Manuel Casal Pujol; vicepresidente, señor Alcides Sánchez de la Vega; secretario, señor J. Joaquín Pena; vocales, señores Carlos Moreno, Juan G. Meabe, Tomás Casal y Antonio Casal; síndico titular, señor [illegible] y suplente, señor [illegible].

CAJA DE CONVERSION

Movimiento del día: Entrada pesos 2 [illegible] y salida $ 1 [illegible], existencia en oro al cierre de $ 130 627 87 47.

VALOR DE LA PROPIEDAD

ADOLFO BULLRICH Y CIA.

Un [illegible] de Agosto 73 al 1175 con 6 56 metros por 29 40 de fondo en [illegible] en $ 30 000 ó sea á pesos 52 45 el m. c. Comprador, la casa Jacobo Peuser.

WILLIAMS Y GIMENEZ

Viamonte 2768, [illegible] con 8 66 metros de frente por 34 de fondo en su costado Norte 34 72 en el costado Este y 8 50 en el contrafrente por orden judicial en 38 000 pesos, en $ 17 500. Comprador, José Testa, en comisión. Terreno medio de metro [illegible] $ 16 45.

Pasaje 570, edificado con 8 80 metros de frente por 13 85 de fondo en su costado, y 16 metros en el otro, en $ 13 800. Comprador, señor A. Gallo. Término medio del m. c. $ 99.

[illegible] 581, edificado con 8 80 metros de frente por 34 61 de fondo en un costado y 16 metros en el otro, en $ 13 800. Comprador, señor Andrés [illegible]. Término medio del m. c. $ 96 50.

Pinzón 1315, propiedad con 8 66 metros de frente por 17 95 de fondo en un costado y 16 25 en el otro, en pesos 13 700. Comprador, señor José Acle. Término medio del m. c. pesos 95.

Importe total de estas ventas, pesos 83 200.

JOSE CONTI

Casa Cabildo 280, en $ 40 000. Comprador, señor Pratesi y Cía.

Terreno calle Simbrón entre Marcos Paz y Rosales, en $ 4 777.22. Comprador señor Arturo Berra Lizo.

Un lote calle 1626 entre Marcos Sastre y Santa Teresa á razón de $ 4 la v. c. ó sea $ 2 210.80. Compradores señores Ghella y Hugues.

Un lote calle Gran entre Nogoyá y Balcarce á razón de $ 5 la v. c. ó sean $ 2 731. Compradores, señor a Ghella y Hugues.

Dos lotes de terreno calle Zamudio entre Tres y Olivera á razón de $ 4 la v. c. ó sean $ 1 296.40. Compradores señores Ghella y Hugues.

Un lote en la Boca calle Suipacha Nogoyá á razón de $ 7 la v. c. ó sean $ 2 877. Compradores señores Ghella y Hugues.

Un lote de terreno en Floresta, calle Cumaneres entre Bonavena y Cortina á razón de $ 55 por mes, en 30 mensualidades, ó sean $ 1 300. Comprador, señor Carlos Pérez.

Importan estas ventas, $ 59 980.52.

PRODUCTOS AGROPECUARIOS

MERCADO DE CEREALES A TERMINO

Primera rueda

Trigo—Marzo, 200 toneladas, á pesos 8 70, dársena.

Lino—Febrero, 200 toneladas, á pesos 17 75, dársena.

Segunda rueda

Lino—Febrero, 200 toneladas, á pesos 17 77, dársena.

Avena—Marzo, 200 toneladas, á pesos 8 15, dársena.

PRECIOS DE AJUSTE

Trigo—Enero, $ 9.10; Febrero, 8.95, dársena, y 8.60, Bahía Blanca; Marzo, 8.75, dársena, y Mayo, 8.55.

Maíz—Marzo, $ 5.50, dársena; Junio, 5.30, y Julio, 5.25.

Lino—Enero, $ 17.95; Febrero, 17.75; Marzo, 17.60, y Mayo 17.60

Avena—Enero $ 6.20; Febrero, 6.05, dársena, y 6.20, Bahía Blanca, y Marzo, 6.20, dársena

REGISTRO DE CONTRATOS

En la oficina de ajustes del mercado de cereales á término se registraron ayer contratos por 1.900 toneladas de lino, 200 de avena y 2.800 de maíz

COTIZACION DE LA COMISION DE CEREALES DE LA BOLSA

Trigo barletta á $ 8.81 de pan á 8.53, y en Bahía Blanca á $ 8.35; avena base de 47 k. á $ 6.

Lino, á por 4 % de materias extrañas á 17.50

BOLSA DE CEREALES

[illegible] en el mercado [illegible] 4 [illegible] 188 [illegible]

[illegible] de frutas en los siguientes [illegible]

[illegible] trigo 70 [illegible] 20 id.

[illegible]

MERCADO DE APASTO PROVEEDOR

Entraron en este mercado 165.000 kilos de verduras y 15.700 kilos de frutas varias.

A pesar de la entrada, que cómo queda visto está dentro de regular, los precios no experimentaron ninguna variante colocándose la fruta y la verdura á los mismos precios que rigieron el sábado

MERCADO DE AVES

(Estación Once de Septiembre)

Las entradas á la plaza fueron de 50 pichoneras gallinas y pollos y 10 pichoneras surtidas sumando un total de 70

La entrada de huevos sumó 70 cajones con 4.100 docenas

Los precios de la factura sin variación y los de los huevos, subsistiendo las mismas causas para conservar esta tendencia en ellos

Ventas de ayer

Gallinas de $ 3 á 4 la yunta, pollos de 1.20 á 2, pavos de 11 á 14, pavitas de 5 á 6

Los otros precios sin variación á los [illegible]

Los huevos se vendieron á $ 0.80 la docena.

[illegible] de lo vendido fué de 60 pi[illegible] los cuyo detalle ya á continuación:

Gallinas 5 pichoneras, pollos 35 id, pavos y pavitas 5 id, patos 5 id, aves varias 10 id, conejos 1 id.

MERCADO DE PATATAS

(Estación Casa Amarilla)

Las entradas á Casa Amarilla continúan siendo nulas

Los arribos habidos por las otras estaciones fueron hoy relativamente escasos, colocándose por esta razón con algún ligero repunte en sus precios

Ventas de ayer

La venta total de patatas realizada durante la mañana fué de 1.700 bolsas, colocándose entre $ 0.35 y 0.45 los 10 kilos

En extranjera se realizaron transacciones, á precio de $ 3.80 á 4.20, colocándose 400 cajones

EXPORTACION DE PRODUCTOS DEL PAIS

Por el puerto de la capital fueron exportados ayer, los siguientes productos

Para Londres: 23 cajones menudos carneros, con 352 kilos, 701 cajones menudos vacunos con 21.365 kilos

Para Santos: 3.000 fardos pasto, con 150.000 kilos

Para Bremen: 19.156 bolsas afrecho, con 675.000 kilos; 680 bolsas afrechillo, con 31.000 kilos

Para Burdeos: 89 fardos cueros lanares con 39.693 kilos, 6 fardos lana, con 2.314 kilos; 21 fardos garras, con 2.394 kilos

EXPORTACION DE CARNES

La compañía limitada The Smithfield and Argentine ha despachado en el vapor "Highland Pride", con destino á Londres, 2.856 cuartos de vacunos

MERCADO CENTRAL DE FRUTOS

LAS OPERACIONES DE AYER

Entraron en este mercado 69 vagones con los siguientes frutos:

173.533 kilos de lana, 801 atados de cueros lanares, 291 cueros vacunos, 14 id de potro, 1 atados de cueros varios, 37 bultos de cerda, 1 id de pluma, 4 cascos de grasa.

Ventas de ayer

Lana cruza fina Entre Ríos—10.000 kilos á $ 10

Cruza mediana—3.000 kilos á $ 9.30

Cruza gruesa—1.000 kilos á $ 8.50

Fina—2.000 kilos á $ 9.30

Lana cruza fina—28.000 kilos á pesos $ 8.50, 9, 8.60, 8.20, 7.50, 7

Cruza mediana—76.000 kilos á $ 9, 8.80, 8.60, 8.50, 8.40, 8.20, 8, 7.70, 7.50, 7.30 7.10, 7.

Cruza gruesa—106.000 kilos á $ 8, 7.80, 7.70, 7.60, 7.50, 7.40, 7.30, 7.20, 7, $ 7.0, 6.50 6.10, 6.30, 6

Fina—95.000 kilos á $ 8, 7.80, 7.60, 8.80, 8.50, 8, 5.

[illegible] 30.000 kilos á $ 8.50 8.30, 8.20, 8, 7.80, 7.60, 7.50, 7.30, 7, 6.80 y 6.50.

Pieles lanares estación consumo—5.500 kilos á $ 0.73 0.70, 0.68, 0.63, y 0.62

Pieles lanares estación montevideana—5.700 kilos á $ 0.53, 0.50, 0.45 0.43, 0.42

Pieles lanares del Chubut—4.000 kilos á $ 0.53

Vacunos—800 cueros á $ 11.50, 11.40, 11.30, 11.20, 11, 10.80

Becerros de Entre Ríos—2.000 cueros á $ 4.20 oro

CHARLES VAL

AMOR VENCEDOR

I

FIESTA EXOTICA

Los veintiún cañonazos anunciadores de la iniciación de la fiesta, retumbaban á intervalos y la inmensidad, [illegible] caba en [illegible] plaza de la aldea, en la cual se [illegible] dispuesto toda suerte de juegos.

San Aubierge, fiesta de los bomberos, con cuya [illegible] se [illegible] de Santa [illegible] día de los [illegible] servía de [illegible] éxito á [illegible] y un banquete [illegible] [illegible] rez larmente, desde [illegible] [illegible] por el señor Delmont, [illegible] por todo el distrito y cuyo [illegible] [illegible] de la comuna de la Fontaine-[illegible]

Pero [illegible] se [illegible] en [illegible] en [illegible] hacerla con [illegible] de un ferrocarril de [illegible]

Era el [illegible] [illegible] perado de una [illegible] [illegible]

La [illegible] de la Fontaine-Rosette [illegible] [illegible] en un [illegible] [illegible] confluencia del Alcudan y Cadine.

Sus [illegible] hermosos ríos, de aguas limpidas, abundan en truchas y riquísimos pescados, constituyendo como un mercado terrestre por el cual [illegible] corrupeto. Los bueyes ponen [illegible] especie de amor propio en engordar más rápidamente allí que en cualquier otro punto. La [illegible] [illegible] [illegible]

Gonzalez, argentino, 2 meses, Vera, argentina.

Sección 14a.—Francisco Pascuale, 1 año, argentino, Necochea 3115; Ana Ruiz, 3 días, argentina, Cabrera 1440; Ramón A. Rocco, argentino, Montevideo, 1 mes; Manuel Sanz, con anencefalia, 27 horas, oriental, Canal 2021.

DEFUNCIONES

Sección 1a.—Julio R. Alvarez, 6 meses, argentino, N. Sierra 818; Argentina Sala, D. G. de Alba, 24 años, italiana, Carabobo 1250; Cristian Martinez, 3 años, española, Alte. Brown 1; Escalada, Luis Duvals, 1 año, argentino, R. Eduardo 1247; Pascual R. Tortola, 3 meses, argentino, M. Acosta 1242; Inés Chaves, 35 años, Piñar 1182; Emilia Ambrosio, 6 meses, argentina, Castro 1743; Antonio Lugardo, 5 días, argentino, Av. Díaz 820; José Díez, 42 años, español, Chicoana 4167.

Sección 2a.—Pedro Aramburo, 43 años, español, Salcedo 2934; Teresa Gómez, 11 meses, argentina, Montenegro 782; Manuel Gutiérrez, 18 años, santafesino, hospital Muñiz; José Ravasani, 41 años, italiano, hospital Muñiz; José Suárez, 30 años, español, hospital Muñiz; Silvio Povolo, 29 años, argentino, hospital Muñiz; Joaquina Pueyrredón, 39 años, argentina, hospital Muñiz; Magdalena Barrionuevo, 26 años, argentina, hospital Muñiz; Josefa Bertolin, 68 años, argentina, hospital Muñiz; Carmen Collago de Devincenzo, 45 años, italiana, hospital Muñiz; José Magarinos, 47 años, español, hospital Muñiz; Pedro Casas, 18 años, español, hospital Muñiz.

Sección 4a.—Santos Ursino, 9 años, argentino, P. Mendoza 1089; José Olmo, 76 años, italiano, Vespucio 15; Luis Castiglioni, 71 años, italiano, Crucero 1879; Manuel Pérez, 48 años, español, Santa Rosalía 524; Santiago Bridge, 32 años, británico, Aguas del Riachuelo.

Sección 5a.—Virginia Nerri, 43 años, italiana, Hospital Alvarez; Alfredo Jansen, 37 años, dinamarqués, hospital Alvarez; Lorenzo Gazcón, 26 años, español, hospital Alvarez; Teresa B. de Borelli, 31 años, italiana; Bella Vista 44; Paulina M. de Santos, 40 años, italiana, Lafuente 514; María G. de Núñez, 46 años, italiana, Rivadavia 5859; Buenaventura Vasirrusso, 73 años, italiana, Lobos 1652.

Sección 6a.—Rosa Farinella, 12 años, argentina, Colombres 416; Roque Conti, 6 meses, argentino, San Juan 3991.

Sección 7a.—Purificación Cabriada, 23 años, española, hospital Italiano; Rafael Bollettino, 18 años, italiano, hospital Italiano; Francisco Vigo, 76 años, italiano, Méndez de Andés 294.

Sección 8a.—Emilia P. de Mazzel, 30 años, italiana, Pozos 1360; José López, 60 años, español, Tarija 3579; Carmelo Luis Marseovetro, 12 años, argentino, Cochabamba 2728; Raul Brassac, 17 años, argentino, hospital Frances; Cándida Robledo, 8 años, argentina, Liniers 1577; N. Solano, Cochabamba 2807.

Sección 10a.—Juan B. Boler, 68 años, italiano, Pozos 177; José N. S. Anderiu, 64 años, español, Saranti 480.

Sección 11a.—Pantaleón José Maéri, 2 años 6 meses, argentino, Cangallo 2502; María Richeri de Alustiza, 25 años, argentina, Sarmiento 2720; María Carlota Jarry, 19 años, argentina, Río Bamba 415; María Nasjleje, 4 meses, argentina, Larrea 450; N. Iglesias, Viamonte 2188.

Sección 12a.—N. Robin, Cirlos Calvo, 320; N. Guerrero, Piedras 1268; María G. Gauna, 18 años, argentina, San Juan 1278; Arquímedes A. Guzmán, 15 meses, argentino, Humberto I 1176.

Sección 13a.—José Benito Constanzó, 70 años, argentino, Cevallos 395; Dolores Martínez, 4 meses, argentina, Alsina 1262.

Sección 15a.—Juan Bastey, 16 años, argentino, Lacoy 4645; N. Antadoli, Segui 1279; Antonio Marrone, 16 meses, argentino, Humboldt 283; Luisa L. de Capra, 64 años, italiana, hospital T. de Alvear; Marcelino Bartolomé, 32 años, argentino, hospital T. de Alvear; Alfonso Giodo, 45 años, italiano, hospital T. de Alvear; N. N., hospital T. de Alvear; Agustín Mattos, 30 años, español, hospital T. de Alvear; José M. Ormaches, 56 años, argentino, hospital T. de Alvear; Luis Fernández, 26 años, español, hospital T. de Alvear; Victorio D'Alvia, 1 mes, argentino, Guevara 1455.

Sección 16a. — Guillermo Perinetti, 44 años, italiano, hospital Pirovano; N. Arricoco, argentino, Quesada 3631; N. Díaz, argentino, O'Higgins 2551; Eulalia L. Oyola, 3 meses, argentina, Núñez 2880.

Sección 17a.—Angela Poggio, 8 meses, argentina, Dorrego 1430; Amalia Moreno, 1 año, argentina, Ushuaia 2781; José Ernesto Pirotta, 1 año y 7 meses, argentino, Humboldt 2094.

Sección 18a.—Elvira E. Santurino, 1 año y 6 meses, italiana, Santa Fe 3259; Juan Laccone, 24 años, italiano, Soler 750; Carlos Blanco, 1 año y 1 mes, argentino, Guatemala 140.

Sección 19a.—Antonia F. de Lauza, 82 años, española, Asilo de Mendigos; María Otero, 1 año y 11 meses, argentina, Ecuador 1124; N. Fernández Díaz, Larrea 977; N. Ferrari, Bulnes 1435; Angel Fratil, 52 años, italiano, Billinghurst 2527; Samuel Retz, 80 años, suizo, Asilo de Mendigos; N. Ferrari, Bulnes 1435; Victoria Fernández, 17 años, española, hospital de Clínicas; María C. de Baudel, 58 años, francesa, Andes 1052; José Suárez, 5 meses, argentino, hospital de Niños; Pedro Morales, 73 años, argentino hospital de Clínicas; Tomasa T. de Santangelo, 35 años, italiana, hospital Rivadavia; Ricardo Olazábal, 39 años, argentino, Anchorena 1176.

Sección 20a.—José Chiappe, 81 años, italiano, Paraguay 1615; Adolfo Horacio Díaz, 2 meses, argentino, Paraná 819; Ludovico Leranture, Esmeralda 882; Francisco Antonio Corizzo, 2 meses, argentino, Montevideo 1043.

SECCION SOLICITADAS

TOSES, ASMA, FATIGA, RONQUERAS y males de garganta se curan rápida y radicalmente con el sólo uso de las famosas pastillas del Dr. Puy, de París. Venta grandes farmacias.

SECCION NOTABLES

CHAMPAGNE IRROY REIMS
HUGO KERN & Cía.

BULBOS
Y
Cabezas de Flores

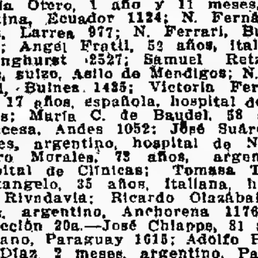

Tulipanes, jacintos, narcisos, marimonas, anémonas, etc., etc., y

Raíces de muguet ó lirios de los valles, éstos á $ 1.50 c. l. por docena; que acabamos de recibir de la mejor casa de Holanda.

Se mandará lista descriptiva por correo á su entregará gratis á todo interesado.

Pidan ahora, porque así se les asegura el mejor surtido.

También ofrecemos semillas de claveles, pensamientos, ásteres y otras que acabamos de recibir de Europa.

Semillería Inglesa
De William H. Logan
Nn CANGALLO 440

Cigarrillos

CENTENARIO

A 20, 30 y 50 centavos

Los cupones que contienen los atados de cigarrillos de 20 centavos son siempre válidos para el canje de objetos de valor ó su equivalencia en efectivo de 2 centavos.

ALVAREZ & Cía
PERU 752 - 756

Doctor CHABROUX
Del hospital Rivadavia. Piel, génito-urinarias y secretas. Diplomado en los hospitales de París (St. Louis, Urología, etc.) De regreso de Europa, Tucumán 828. De 3 á 5 p. m. y de 9 á 10 de la noche. v16f.

Dr. GORLERO PIZARRO
Jefe de Clínicas de la Facultad de Ciencias Médicas.—Especialista en enfermedades del pulmón y estómago, de 3 á 5 y de 8 á 9 p. m., SARMIENTO 1296. v17f

Dr. Cabaut Especialista en enfermedades de los ojos y anteojos, etc. Oculista del Hospital Francés. De regreso de Europa, ha reabierto su consultorio, C. PELLEGRINI 534, de 1 á 5 p. m. U. T. 668 L. v19

SI USTED SE FIJA EN LOS PRECIOS

detallados en este aviso, fácilmente notará que estamos vendiendo por uno lo que antes valía tres.

TENGA PRESENTE que nuestros artículos son de la mejor calidad y del más distinguido gusto, que al ofrecerlos á precios tan reducidos resultan de verdadera ocasión.

VESTIDOS estilo sastre, confeccionados en rico brin liso, de puro hilo, forma de gran moda, para señora, que valían $ 28, ahora á. . . . $ 11.50

VESTIDOS para señoras, confeccionados en géneros de lana, muy livianos y con ricos adornos, en formas muy elegantes, que valían $ 48 ahora á. . . . $ 20.00
POLLERAS para señoras, confeccionadas en brin blanco ó rayado, formas de gran moda, que valían $ 11, ahora á. . . . $ 4.50
POLLERAS de género de lana, muy buena clase, en todos los colores, valían $ 19, ahora á. . . . $ 7.90
BLUSAS de cambray, sedalina ó clarín, con lindos bordados y valenciana en blanco ó color, valían $ 6, ahora á. . . . $ 2.00
BLUSAS kimono, de velo, con bordados en realce, valían $ 9.50, ahora se liquidan á. . . . $ 3.25
GUARDAPOLVOS de brin ó lana, en formas muy nuevas, para señoras, valían $ 19, ahora se liquidan á $ 5.50
GENEROS para vestidos, en pura lana, lana y seda, sargas y otros tejidos de novedad, en todos los colores, valía el metro de 3 á 5 $, ahora se liquidan á. . . . $ 1.20
TRAJES de blusa rusa, en rico brin listado, lavado, clase extra, para niños de 3 á 12 años, á. . . . $ 1.90
BATONES de zephir de hilo, clase especial, en lindos colores, que valían $ 6, ahora á. . . . $ 3.50
BATONES de rico alsacia ó batista, en modelos muy elegantes, de gran novedad, colores surtidos, valían $ 10, ahora á. . . . $ 6.50
MATINEES de buena batista, en colores novedad, adornados con broderies y vainillas, que valían $ 7, ahora á. . . . $ 3.90
VISOS de rico zephir de hilo, en lindos colores, adornados con bordados y encajes, que valían $ 5, ahora á. . . . $ 2.50
VESTIDITOS de broderie, en color y blancos, clase especial, muy bien adornados, para niñas de 4 á 12 años, valían $ 12, ahora á. . . . $ 4.60
SOMBREROS y GORRAS de broderie inglesa, en formas de gran novedad, para niños, artículo que valía $ 5.50, ahora á. . . . $ 2.70

BLUSAS de fina batista, blancas ó rayadas, en lindos colores, adornadas con valencianas, para niñas de 13 á 17 años, valían $ 4.50, ahora á $ 1.90
POLLERAS brin puro hilo, en forma de gran moda, formando tablones, para jovencitas de 14 á 17 años, valían $ 9, ahora á. . . . $ 4.50
VESTIDOS de brines rayados y lisos clase especial, en estilo sastre ó fantasía, que valían $ 28, para jovencitas de 14 á 17 años, ahora se liquidan á. . . . $ 12.50
VESTIDOS de fantasía de foulard, de algodón ó bengalina de lana, en modelos novedad, para niñas de 8 á 13 años, que valían $ 22, ahora á $ 13.50
GUANTES para señora, blancos, de puro hilo, largos, 16 botones, a mejor clase que se fabrica, que valían $ 2.50 el par, ahora á. . . . $ 0.90
MEDIAS francesas, clase especial negro sólido con talón y puntera reforzados, para señora, que valían $ 1.20 el par, ahora á. . . . $ 0.55
CAMISETAS de algodón mercerizado sin mangas, artículo francés, muy buena clase, en todos los colores y blanco, para señora, valían $ 1.80 ahora se liquidan á. . . . $ 0.65
ENTREDOS y galones en tul y guipur, clase muy fina, que valía el metro $ 1.50, ahora á. . . . $ 0.50
FESTONES de broderie en blanco y color, clase especial, que valían $ 1.60, ahora á. . . . $ 0.50
VALENCIANAS muy buena clase y lindos gustos, piezas de 9 metros que valían $ 1, ahora á. . . . $ 0.35
VALENCIANAS muy finas, en lindísimos gustos, ancho 10 y 12 centímetros, que valía la pieza $ 2.80 ahora á. . . . $ 1.50
SALIDAS de baño, de género turco, clase especial, que valían $ 8, ahora á. . . . $ 4.70
ZAPATOS de cabritilla ó de charol, negros, formas variadas, para señoras, valían $ 15, ahora se liquidan á. . . . $ 7.80

Los Retazos de toda clase de géneros los estamos liquidando por una insignificancia.

Tienda SAN JUAN
ALSINA y PIEDRAS - Buenos Aires

¡CUIDADO, SEÑORA!
Vd. empieza á engordar y envejecer. Tome pues, todas las mañanas en ayunas, dos píldoras de Tiroidina Bouty y se sallo se disminuirá, rejuvenecerá y volverá á ser lo. — El frasco de 50 píldoras 10 Fcs. PARIS, Laboratorios Bouty, Rue de Dunkerque.-MEDICAMENTO ESPECIAL É INOFENSIVO exigiendo Thyroidine Bouty. VENTA: LAS PRINCIPALES FARMACIAS DEL MUNDO.

Dr. Pedro del Pino
Especialmente
Cirugía general y ginecología
ALSINA 451 — De 2 á 4 — U. T. 3195 Av. v28

Dr. JUAN CARLOS LACROZE
Especialista del hospital San Roque. Enfermedades de los riñones, vejiga, próstata, uretra, etc., y secretas de ambos sexos. CERRITO 416, de 2 á 5 de la tarde. v28f

606 Lo aplica el Dr. TAVOLARO
ESPECIALISTA en URINARIAS y SECRETAS
Reumatismo, parálisis, neuralgias, ciáticas, enfermedades internas y nerviosas. Rayos X
CALLAO 158 De 9 á 11 a. m. y de 3 á 6 v15

HERNIAS (QUEBRADURAS)
Curación radical sin operar, en todas edades y sexo. Certificados de curaciones. —Wal, se mudó Moreno 564.

ANTEOJOS
EXAMEN GRATIS DE LA VISTA

En nuestro gabinete, dirigido por un especialista diplomado, encontrarán los que á él recurran la prescripción de anteojos más exactos, así como la mejor calidad de los cristales que se le indique. Este beneficio que ofrece mos, no altera nuestros precios, como se puede ver á continuación:

Anteojos ornalina . . . . $ 8 —
Anteojos enchapados en oro . . . $ 8 —
Anteojos enchapados en oro 14k . $ 10 —
Anteojos de oro reforzado . . . $ 15 —
con cristales para vista cansada.
La Optica Científica, 305 Carlos Pellegrini. 1p

Hanan Shoes

LIQUIDAMOS
este incomparable calzado americano
HANAN
BOTINES ó ZAPATOS en becerro ó cabritilla de color. Cualquier horma ó modelo: con suela sencilla, antes $ 19.-, 20.- y 24.-
AHORA $ 15.-
Con doble suela, antes $ 21.- y 25.-
AHORA $ 18.-
Con suela de corcho antes $ 30.-
AHORA $ 20.-

En nuestra CASA MATRIZ: Bmé. Mitre y Florida
GATH & CHAVES
Sociedad Anónima, Buenos Aires
CASA DE COMPRAS EN PARIS 20 - 22 RUE RICHER IXme.

LLOYDS BANK LIMITED.
(£5 gold = $21).
Capital suscrito - - $130,362,500.
Capital Pagado - - - - $20,858,000.
Fondo de Reserva - - - $15,000,000.
CASA MATRIZ: 71, LOMBARD STREET, LONDRES, E.C.

Depositos y Cuentas corrientes (31 de Diciembre, 1910.	-	$ 390,582,360
Efectivo en Mano, á demanda, y á corta vista	,, -	,, 98,018,309
Letras de Cambio - - -	,, -	,, 43,793,530
Valores - - - - -	,, -	,, 58,547,085
Préstamos y otras seguridades	,, -	,, 218,709,400

ESTE BANCO TIENE CERCA DE 600 SUCURSALES EN INGLATERRA Y GALES.
Departamento Extrangero y Colonial: 60, LOMBARD STREET, LONDRES, E.C.

Compañía General de Ferrocarriles en la Provincia de Buenos Aires

AVISO AL PUBLICO

Se avisa al público que á partir del 4 actual inclusive, el tráfico de Cargas y Encomiendas queda completamente restablecido, aceptándose sin la cláusula de condicional con que se hizo hasta ahora, por el conflicto de los maquinistas.

El Director General
L. Girodias.
v6

GRATIS Un precioso Anillo de vaina de ORO MACIZO, montado con diamantes y rubíes asimilativos.
NO QUEREMOS DINERO
Mándenos su nombre y apellido con la dirección claramente escrita sobre una tarjeta postal y nosotros le remitiremos sin gasto alguno para Vd. un frasco de nuestro delicioso perfume de Rosas Blancas, con cuyo producto podrá Vd. vender fácilmente este perfume á sus amigos y vecinos á 25 centavos cada paquete, y luego de vendido todo y habernos devuelto el total del importe, nosotros le mandaremos por su molestia ABSOLUTAMENTE GRATIS el anillo prometido. El objeto de hacer tan maravillosa oferta, es de hacer conocer á la brevedad posible nuestro superior perfume, estando convencidos que cada persona á quien Vd. recomendará gustosamente á todos sus conocidos. Mándenos en seguida su nombre y dirección y recibirá gratis este precioso anillo. No se necesita dinero. El riesgo es nuestro. Se aceptará la devolución de las mercaderías no vendidas.
MUTUAL SUPPLY Co. Secc. 6 2740 Bmé MITRE, BUENOS AIRES

HERNIAS
QUEBRADURAS
Se curan radicalmente sin operarlas
En todas edades y sexos con el sistema del Dr. E. Dueñas, único recomendado por las eminencias médicas, premiado con 4 medallas de oro. Consultas todos los días de 2 á 5.—Sarmiento 712 (antes Cuyo), Buenos Aires. 1p

Dr. ROA
Especialista. De regreso de Europa, de las principales clínicas. Enfermedades del estómago, intestinos, hígado. Rayos X. De 8 á 10 a. m. y de 2 á 5 de la tarde. CORRIENTES 1977. A1f

Dr. Aynes
Secretas internas y nerviosas. Rayos X. Consultas de 1 á 5 p. m. Pobres, consultas gratis. Bartolomé Mitre 1130. a10feb

Dr. GALINDEZ--Venéreas y piel 606
de vuelta de Europa, atiende su consultorio de 9 á 11 a. m. y de 3 á 5 p. m. Cangallo 884. v7m

INSTITUTO TERAPEUTICO
Córdoba 859
Abonos de curaciones de enfermedades secretas: 8 días, 20 $, 15 días, $ 35 y 30 días, 60 pesos.
De 8 á 11 de la mañana, de 1 á 7 de la tarde y de 8 á 10 de la noche.

LINEAS NELSON
COMPAÑIA INGLESA de NAVEGACION
Nuevos y lujosos vapores. Servicio rápido entre Río de la Plata y Londres, con combinaciones á todas partes de Europa y del mundo.
Paquetes postales. Salidas semanales
HIGHLAND BRAE 9 Febrero
(10 000 tons.)
HIGHLAND WARRIOR 16 Febrero
(10 000 tons.)
Boletos hasta París: Primera clase, $ 367.50 papel, segunda clase, $ 290.40 papel.
Por folletos, itinerarios, demás informes y boletos, ocurrir á
Agentes generales: Nelson & Wythes
309, Cangallo — Buenos Aires

Dr. JOSE SABATINI
Médico cirujano
Especialista diplomado de la clínica de vías urinarias de la Facultad de París. Enfermedades de riñones, próstata, vejiga, etc. Bartolomé Mitre 872, de 3 á 5 de la tarde. v23f

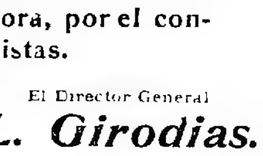

A $ 8, ANTEOJOS
y lentes enchapados en oro con cristales extra para vista cansada. No se dejen engañar con otros precios llamativos y ficticios. Se asienda y garantiza cualquier receta de anteojos á precios sin competencia. Examino la vista gratis con todo detenimiento y esmero en mi gabinete físico moderno para tal objeto. Unico en Buenos Aires premiado con cuatro grandes premios y medallas de oro, por mis conocimientos técnicos científicos en refracción. Construcción de anteojos en las cuatro exposiciones á que he concurrido. A. GARBARINO óptico. Esmeralda 268. Casa color amarillo. 1p

REMORROIDES
Tratamiento radical sin operación cruenta, doctor E. C. Figueroa. Enfermedades intestinales, estómago y abdominales. TUCUMAN 563, de 3 á 5 p. m. perm.

Sanatorio "GUTIERREZ"
de cirugía, dirigido por los doctores Avelino Gutiérrez, profesor de la Facultad de Medicina, y Angel Gutiérrez, jefe del servicio de cirugía general de mujeres y de ginecología del hospital Español.
Se reciben pensionistas de distintas categorías. Rivadavia 5611. Consultas: doctor Avelino Gutiérrez, martes, jueves y sábados, de 2 á 5 p. m.; doctor Angel Gutiérrez, lunes, miércoles y viernes, de 2 á 5 p. m. Bartolomé Mitre 1168. v9m

Dr. GOYENA
Ex jefe de clínica de la Facultad (del Hospital de Clínicas). Especialmente enfermedades del estómago, intestinos é hígado. De 1 á 4 p. m. SAN JOSE 158. v9f

LA MAS ALTA NOTA HASTA LA FECHA:

EN LIQUIDACIÓN

TRAJES SASTRE PARA SEÑORAS

tamaños desde el 40 hasta el 60 de busto, ó sean todas las medidas posibles, en tejidos de hilo finísimo, de todos los colores, todos modelos de la más alta novedad y buen gusto, de confección esmeradísima . . . . . Sólo nuestra casa puede hacer

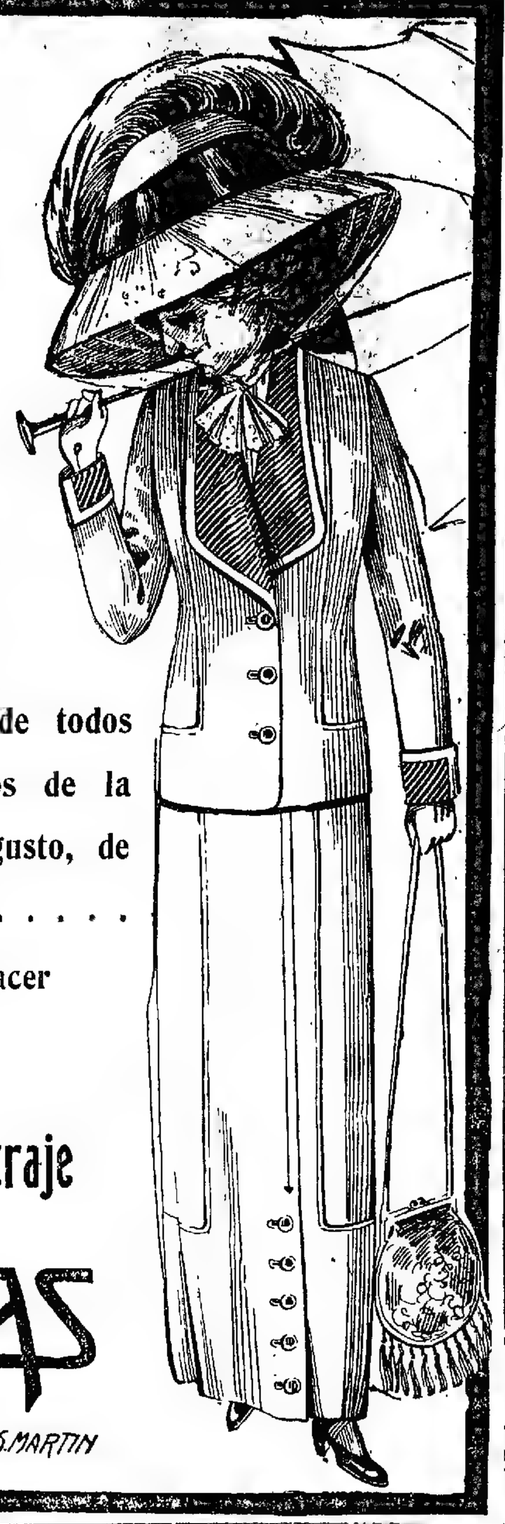

á $ 4.90 el traje

A. CABEZAS

SARMIENTO 522-562 ENTRE FLORIDA Y S. MARTIN
BUENOS-AIRES

Se os ofrecerá

seguramente tal ó cual remedio para curar los desmayos, síncopes, sofocaciones ó vértigos. Rechazadlo y exigid las Perlas de Eter de Clertan, las cuales están preparadas con el éter extra-puro que el mismo inventor Dr. Clertan, refina por un procedimiento especial, lo que explica que estén infinitamente más eficaces que todos los productos de imitaciones. Por lo tanto, es pues necesario para hacer cesar los síncopes, palpitaciones, etc, especificar bien en las farmacias las Perlas de Eter de Clertan y para evitar toda confusión exigir sobre la envoltura las señas del laboratorio: Maison L. Frere, 19 rue Jacob, Paris.

Dos ó cuatro Perlas de Eter de Clertan bastan, en efecto, para disipar en unos cuantos minutos los desmayos, síncopes ó vértigos, por más intensos que sean. Alivian rápidamente los ataques de nervios, los calambres del estómago y los cólicos del hígado.

La Academia de Medicina de París no ha vacilado en aprobar el procedimiento seguido en la preparación de este medicamento, queriendo así recomendarlo á la confianza de los enfermos. De venta en todas las farmacias.

J. Bonansea
Cirujano-dentista
Calle MORENO 930

Dr. BULLRICH Profesor sust. de clínica médica y jefe de clínica de la Facultad, médico del Hospital San Roque. Corazón, aparato circulatorio y sangre. Rodríguez Peña 1284. de 1 á 3 Rayos X.

POLICLÍNICO-SANATORIO

"ESCRIÑA BUNGE"

CORDOBA 859

Internas, niños y nerviosas: Dr. Marugo.
Ojos. Receta de anteojos: Dr Cerboni.
Oído, nariz y garganta: Dr. Luzio.
Enfermedades de señoras: Dr Luchinetti.
Piel, secretas y vías urinarias: Dr. Gutman.
Clínica dental: obturación y prótesis
Laboratorio y masajista.
Consultas: $ 5. Pensión de sanatorio: 10, 15 y 20 pesos diarios.
Sección maternidad.

Dr. Quadri

Especialista en oído, nariz y garganta, jefe de los servicios de estas enfermedades en el Hospital de Niños y en LA PRENSA. TUCUMAN 532, de 2 á 5 p m. Menos los martes.

Dr. MARIANO R. CASTEX

Del Hospital Alvear. Enfermedades internas y nerviosas. Rayos X, Lavalle 462. Consultas de 2 á 4. v15ab.

¿Quiére usted curar fácilmente sus animales enfermos?—Pida usted los afamados específicos Veterinarios: Vitafena n° 1 para caballos—n° 2 para vacas—n° 3 para ovejas—n° 4 para cerdos—n° 5 para perros—n° 6 para gallinas y pollos, cura llagas, cólerin, viruelas, moquillo—n° 7 para las ubres maduras y úlceras—n° 8 para sarna en perros, y gusanos en las heridas.—Por vía de propaganda cualquiera de estos específicos solo vale por ahora $ 1 m/n.

De venta en Bolivar 173

DOCTOR CESAR VILA

Especialista en internas y nerviosas (vientre, vicios y debilidades de la sangre) Rayos X Electricidad. Aplica el 606 Viamonte 2278, de 2 á 5 p. m. U. T. 3790, Juncal. v17

Dr. LLAMES MASSINI

Profesor suplente de partos. — Médico del Consultorio de LA PRENSA y de la Maternidad del Hospital Rawson.—Atiende especialmente enfermedades de señoras. Maipú 878, de 3 á 5.

GRATIS

Dado el gran número de enfermos que han acudido en busca de su salud, el doctor A. SANCHEZ SAEZ, autor de la inyección "EL 209", continuará por unos días más, CURANDO RADICALMENTE el reumatismo articular ó gotoso gratuitamente en su consultorio,

B. MITRE 1192

De 9 á 11 y de 5 á 7.30 p. m
v6

Dr. ROCHE Especialista, jefe de servicio de piel y secretas del Hospital Francés. Vías urinarias, radioterapia. TUCUMAN 719. Consultas, de 2 á 6 p. m. v18f.

AFECCIONES DE LAS VIAS URINARIAS y SECRETAS

El doctor Feruiano, profesor de la universidad de Nápoles, ha vuelto de las clínicas de Europa, Tucumán 696 Consultas de 8 á 10 a. m., de 2 á 5 y de 7 á 8 p. m. Domingos, de 8 á 10 a. m. v17f

---

SANATORIO ITALIANO

PERU 443

U. T. 3354, AV. — Coop. 4397, C.

DIRECTOR:

PROFESOR Dr. A. TEDESCHI

Instalaciones completas para cirugía general. Especialidad en enfermedades de señoras.—RAYOS X — ELECTRICIDAD — Servicio médico permanente.

Doctor JULIAN PANELO

CLINICA MEDICA

Corazón, pulmones y enfermedades internas, calle CANGALLO 1571, de 1 á 3 de la tarde. v13f.

Dr. C. SOBRE-CASAS

Médico del Hospital Rawson y del Consultorio de LA PRENSA. Atiende exclusivamente enfermedades de señoras.—FLORIDA 952. De 4 á 7 p. m.

Pídase precios al introductor, ALBERT GEORGE MORRIS, Méjico 1200—Buenos Aires.

NO ESPERE Vd. MAS TIEMPO...

Es inminente nuestro traslado á la calle B. Mitre, esq. Esmeralda y cada día que pasa es una ocasión que se pierde.

Nunca como ahora se le ofrecerá una oportunidad igual, aprovechando de esta COLOSAL LIQUIDACIÓN, de comprar un surtido de artículos prácticos á precios sin competencia posible,

MEDIAS de hilo musclina, muy transparentes, reforzadas en la planta y en donde se coloca la liga. Valor $ 2.50, á. . . . $ 0.80

MESALINA tornasol, pura seda, gran variedad de colores. Valor $ 2.25, á $ 1.20

LIBERTY de seda, gran saldo, en todos los colores. Ancho 100 centímetros. Valor $ 3.90, á. . $ 2.50

FULARES de pura seda, calidad muy fina, ancho 110 centímetros. Valor $ 4.50, á. . . . . $ 2.50

SARGA de jana, azul marino y negra, doble ancho, gran ocasión. El metro á. . . . . $ 0.95

ETAMINA negra de pura lana, ancho 100 centímetros. El metro á. . . . $ 1.25

UN SALDO de festones de broderie inglesa, varios anchos y dibujos. La pieza, desde. . . . . $ 0.50

SOUTACHES ó cola de rata, en colores y negras. Valor $ 0.50 la pieza de 10 metros, á. . . . . $ 0.10

CAMISAS de buen madapolán, adornadas con lindas puntillas, á. . . . . $ 0.95

CORTES DE BRODERIE completos, para vestidos, varios dibujos. Valor pesos 15.15, á. . . . . $ 5.90

CALZONES de rico madapolán, adornados con bonitos festones, á. . . $ 0.95

CORPIÑOS de buen madapolán, con lindo festón, á. . . . . $ 0.75

UN LOTE DE ENAGUAS de muy buen bramante, con corpiño y volado de lindas valenciannas. Para niñas de 4 á 14 años, á $ 1.75

DELANTALES de brin crudo, adornados con trencillas blancas, linda forma. Para niñas de 4 á 6 años, á. . . . . $ 1.50

TRAJES de brin de hilo, rayado, para niños de 4 á 10 años, pantalón á la inglesa, con blusa forma cazadora, $ 2.90; con blusa cerrada á. . . . . $ 1.95

CORBATAS de pura seda, para caballeros, lindos gustos, la media docena á. . . . . $ 1.50

MEDIAS muselina de algodón negras. Valor pesos 0.75. Para señoras, el par á. . . . . $ 0.45

COLEGIALES de hule. Valor $ 4.90, á. . . . $ 0.50

OCASION. Género de puro hilo, ancho 80 centímetros. Especial para toda clase de ropa. El metro, á. . . . . $ 0.95

FORMAS de paja de arroz ó tagal, blancas ó en colores, para señoras ó señoritas, á. . . . . $ 3.25

UN SALDO de fichus de gasa negra. Valor $ 35, 19.90 y 22.50 á $ 12.50 y. . . . . $ 3.90

COSTUREROS con pie de madera y bolsa de cretona floreada, varios estilos, á. . . . . $ 2.95

SOMBRILLAS de varios colores, lindos puños fantasía. Valor $ 9.50 y 7.50, á. . . . . $ 2.95

RAMOS DE FLORES para adornos de macetas y floreros, desde. . . . $ 0.30

HOJAS DE ESPARRAGOS Valor $ 0.95 y 0.50, á pesos 0.40 y. . . . . $ 0.20

PLANTAS DE HELECHOS Valor $ 1.25, á. . . . $ 0.75

MUSGO ESTERILIZADO, el paquete, valor pesos 0.40, á. . . . . $ 0.20

PARA CARNAVAL: Sombrillas de papel, dibujos japoneses, á. . . . . $ 0.20

Liquidamos á precios excepcionales

Un gran surtido de ropa blanca para señoras, compuesto de camisas, calzones, corpiños y enaguas.

¡IMPORTANTE *distribución de elegantes espejitos de metal dorado ó plateado á toda COMPRADORA del día*

Por haber llegado tarde, vendemos á precios de REGALO un lote de *CORTES de broderie* estilos de la más alta creación, con bordados gruesos de relieve.

GRAN TIENDA

El Progreso

PERÚ esquina VICTORIA

CONSTRUCCIONES MODERNAS

Sistema patentado por e. S. G. N., de material armado. Imitación piedra IN CONMOVIBLE á prueba de calor frío y humedad. Medalla de oro 'Municipalidad de Buenos Aires'

ECONOMIA HIGIENE SEGURIDAD

EMPRESA ARREGGER Victoria 3058 — Catálogos y presupuestos gratis 1p

---

L. 606

lo aplica el DOCTOR RAPOPORT, de regreso de las clínicas europeas á donde fué comisionado para estudiar este medicamento. Especialista en secretas y vías urinarias De 1 á 4 p. m., CORRIENTES 2010 v9ef

---

Dr. PACIFICO DIAZ

Especialista en enfermedades de la piel (del Hospital de Niños y del Militar) Cerrito 792 De 1 á 4 p. v15

ANTEOJOS

ENCHAPADOS EN ORO

$ 6 con derecho al examen de la vista GRATIS

La Óptica médica - 619 CORRIENTES

Reducción garantida con el nuevo sistema de lentes Nocetti. Gran perfección en los cristales. Lentes recomendado á la vez seguro y duradero. Florida 479 Sarmiento (altos) para ambos sexos. v7

Dr. SAMUEL ALVAREZ

Atiende especialmente enfermedades de corazón, pulmones é internas en general. Córdoba 726 De 1 á 3 (U. T. 40 S (A) v15

AJENJO **BERGER**

E. [illegible]

Especialista en dientes flojos, sin dolor. Bernardo de Irigoyen 81 (ex Defensa) núm. 903 v23

Dr. WITCOMB

Médico del Hospital Rawson. Especialista en enfermedades de la garganta se aplica el 606. Consultas de 2 á 4 p. m. Maipú 60. v20

PIDAN

VINO TOMBA

Soc. An. Bod. y Viñ. Domingo Tomba

LUIS COLOMBO & Cía.

OFICINA de ANALISIS CLINICOS

Atendida personalmente por los

Dres. J. T. Ralfa, J. F. Schaebar
F. A. Justo

Profesores de la Universidad Nacional de Buenos Aires.

Análisis clínicos, anátomo patológicos y bacteriológicos. Diagnóstico de la avariosis por la REACCION DE WASSERMANN y por el ULTRAMICROSCOPIO.

Sarmiento (Cuyo) 799 esquina Esmeralda. — Buenos Aires. 1p

Doctor SOLA

Consultorio Suipacha 127 de 3 á 5 Tratamiento de las afecciones **génito-urinarias.**

Dr. RIVABELLA, Oculista

Diplomado especialista de oculística en las Facultades de Paris y Turín. Director de servicio Oculístico del hospital Italiano de Buenos Aires Especialidades: Fondo el ojo, Cataratas, Vías lagrimales, Granulosa, Manchas de la córnea, Estrabismo, Eléctrica Consultas de 2 á 5 p. m. excepto los domingos, Lavalle 1312. v8mar

---

Dr. Nocetti

Del hospital de Clínicas. Enfermedades de los OJOS Y ANTEOJOS. Maipú número 835 De 1 á 4 p m perm.

Dr. V. DIMITRI del Hospital San Roque. Después de dos años de asistencia á las clínicas de Berlín y París, atiende enfermedades nerviosas: parálisis, neuralgias, ciáticas, Reumatismo, electrodiagnóstico y electroterapia.—Talcahuano 1154, de 2 á 4. v3m.

HERNIAS (Operador)

Se curan radicalmente sin operar. Fajas para reducir el abdomen y para descensos uterinos. Pídan folletos ilustrados con certificados de curación, que se mandan gratis por correo. Consultas de 9 á 5 p m Diploma y medalla de oro. Exposición de Medicina é Higiene 1910—Calle Esmeralda 567, Buenos Aires (R. A.).—Calle Buenos Aires 133, Montevideo (R. O.)

PORTA Hnos.

INVITAMOS

A vestirse de balde

Lea Vd. esta página y verá.
Esta casa es bastante seria para hacer reclames que no sean verdad,
Todas nuestras ventas son hechas á precios fijos.

TRAJES SASTRE de brin, puro hilo, rayado, Antes valían $ 35, hoy. . . $ 9.00

TRAJES SASTRE de brin, hilo puro hilo de colores bian co y negro. Antes $ 45, hoy. . . . . $ 14.00

TRAJES SASTRE para jaba forrados en seda Antes valían $ 45, hoy. . $ 25.00

TRAJES SASTRE para jaba varias formas, forrados en seda Antes valían $ 65, hoy. . . . $ 35.00

TRAJES SASTRE de seda crida forrados en liberty blanca Antes valían $ 60 hoy. . . . . $ 25.00

TRAJES SASTRE Tissor, cruds negros y de color. Antes valían $ 95, hoy. . . . . $ 45.00

TRAJES SASTRE de liberty de seda, negros, gris y marino, forrados en pura seda. Antes valían $ 120 hoy. . . . $ 65.00

TRAJES DE TAFETAS, pura seda, adornados con fleco de seda en colores negro, gris y marino Antes valían $ 180, hoy $ 95.00

TRAJES SASTRE, sarga blanca, pura lana para playa, formas modernas, forrados en seda Antes valían $ 75, hoy . . . $ 35.00

VESTIDOS FANTASIA, hechos de sedas finas, colores claros y obscuros, varios modelos Antes valían $ 60, hoy. . . $ 35.00

TRAJES SASTRE de Etamina negra, forados en seda, formas modernas. Antes valían $ 65, hoy $ 39.00

VESTIDOS FANTASIA, de sedas finas, gran surtido de colores y modelos. Antes valían $ 75, hoy . . . . . $ 45.00

VESTIDOS FANTASIA, en ricas sedas y con velos, varios modelos y colores. Antes valían pesos 120, hoy . . . . $ 55.00

VESTIDOS BRODERIE blanco finos Antes valían $ 45, hoy. . . . $ 15.00

VESTIDOS BRODERIE blancos finos, adornados con sedas lisas. Antes valían $ 60, hoy. . . . . $ 35.00

VESTIDOS BRODERIE con Irlanda, adornados con sedas lisas. Antes valían $ 70, hoy . . . $ 45.00

VESTIDOS FANTASIA de lana, formas nuevas, todos tamaños y colores. Antes valían $ 65 hoy $ 29.00

VESTIDOS FANTASIA de lana y seda finos. Antes valían $ 75, hoy . . . $ 45.00

TAPADOS DE ETAMINA negra, forrados en pura seda, varios modelos. Antes valían $ 60, hoy $ 39.00

TAPADOS LIBERTY pura seda en negro, gris y marino, Antes valían pesos 110, hoy. . . . . $ 65.00

TAPADOS PARA MAR del PLATA de telas de alta novedad, pura lana. Antes valían $ 40, hoy. . $ 29.00

En el mismo orden de precios están los Batones, Blusas y Polleras

BRINES HILO, LISOS, doble ancho todos colores. Antes valían $ 1.80, hoy á. . . . . $ 0.95

ZEPHIRES LINOS doble ancho, varios dibujos. Antes valían $ 0.80, hoy. . . . . $ 0.40

BATISTAS Y ZEPHIRES, clase muy fina. Antes valían $ 0.40 hoy . . . . . $ 0.20

MUSELINA FINA para batones. Antes valían $ 25, hoy . . . . . $ 0.15

Actualmente gran liquidación en el departamento de Blanco y lencería, así como grandes cantidades de retazos de todas clases, en sedas, lanas y algodones.

LA IMPERIAL Tienda
VICTORIA 802 esq. PIEDRAS
HERNANDEZ & Cía.

Dr. Tomás E. Diaz

Atiende su estudio de abogado de 1 á 5 p m., Tucumán 1335, primer piso.

606

Se aplica en el Sanatorio Italiano, calle Perú 443, bajo continua vigilancia médica. perm.

DOCTOR POLITO

ESPECIALISTA en enfermedades de la piel, secretas y vías urinarias. Entre Ríos 021. Consultas: 2 á 4 y 7 á 8 p. m. v17

SANATORIO DE CIRUGIA

VIAMONTE núm. 1583

de los doctores Francisco Llobet y S. J. Medina, cirujanos del Hospital Rawson.

Se reciben enfermos pensionistas á 10, 15 y 20 $ diarios, los que podrán ser operados por facultativos extraños á la casa.

Doctor ROBERTO AROZTEGUY

Del Hospital Rivadavia Especialista en enfermedades de señoras, partos y cirugía general. De 2 á 4 p. m., menos los jueves y festivos, Paraná 56. U. T. 44 (Libertad). v2m.

Protesor Dr. Agote

De la Facultad de Medicina.—Enfermedades internas y de los niños, TUCUMAN 856, de 2 á 4.—Examen con los rayos X.

Dr. CARLOS ROBERTSON

Profesor suplente de Patología Externa de la Facultad, cirujano del consultorio de LA PRENSA, jefe de la sala IV de cirugía del Hospital San Roque.—FLORIDA 832. Consultas de 1 á 4 p. m.

Cassullo Hnos.

Cirujanos dentistas. Especialistas en dentaduras de puente, con dientes de nuestra invención, movible sistema propio de la casa, y garantida la más sólida, hermosa y cómoda.

Enviamos folletos á quien los solicite. Extracciones sin dolor, AVENIDA DE MAYO 1111, Buenos Aires.—ANDES 206, Montevideo. Esta casa no tiene representantes en ningún punto de la República.

Dr. ANGEL J. VILLA

Cirujano del hospital Fernández (mujeres). Partos, enfermedades de señoras, tumores, hernias y apendicitis Consultas todos los días (menos los jueves), de 3 á 5 p. m., Bartolomé Mitre 1890. U. T. 800 (Libertad).

DOCTOR A. TEDESCHI

CIRUGIA

Enfermedades de señoras y partos. Consultas de 11 á 3.—PERU 448. perm.

Dr. CASTAÑO

Especialista en enfermedades urinarias, curación radical de la hipertrofia de la próstata, TUCUMAN 830 Consultas de 1 á 4 p. m. Hospital San Roque, de 9 a. m. Unión Telef. 2942, Libertad.

Dr. E. S. ZEBALLOS

Ha trasladado su estudio de abogado á la calle Santa Fe 1208 y lo atiende personalmente.

"LOS LUTES"
Tapados primer luto. $ 38
448 U. PELLEGRINI 445—U. T. 1878

PARA TECHOS

CONTRA EL CALOR
BARATO - DURABLE
FACIL COLOCACION

GENASCO
THE STANDARD OF EXCELLENCE
TRADE MARK
REG. U.S. PAT. OFF.

Pidan Catálogo
Narciso Agüero & Cía.
San Martín 477

USINAS PROPIAS:
Montes de Oca 2050, Buenos Aires - Dique No. 1, La Plata
U. T. 1427 (La Plata) - U. T. 4342 (Avenida) - C. T. 4747 (Central)

Polvos Vasenol Para Niños

SE VENDEN EN TODAS LAS FARMACIAS

PLAYA CAPURRO

LA MAS HERMOSA VISTA DE

MONTEVIDEO

Este Parque y Playa, situados en el fondo de la bahía de Montevideo, en los que se han hecho grandes obras con artísticas construcciones, constituyen el mejor y más atrayente Balneario Montevideano.

Gran Parque, terraza grandiosa é imponente, la única en la ciudad, construída á 18 metros del nivel del mar y desde la que se goza un panorama de un efecto sorprendente, fuente luminosa, lechería, gran Restaurant con galería de invierno, iluminación extraordinaria, mensajeros, café, etc.

Restaurant atendido con esmero. Grandes conciertos ejecutados por 60 profesores.

Lawn-Tennis. Gran pista de patines al aire libre y sobre asfalto (Season Otoño).

Tranvías: Líneas 21 y 15 E. conducen hasta la playa. 1p

AVISOS FUNEBRES

SEPELIOS

✝ MARIA GATTI DE NUÑEZ.—q. e. p. d.—Falleció el 5 de Febrero de 1912.—Su esposo Pedro R. Núñez; su hija Carolina Núñez, sus hermanos políticos Manuel Díaz y Matilde Bacigalupi de Gatti, sobrinos y demás deudos, invitan á sus relaciones á acompañar sus restos al cementerio del Norte, hoy martes 6, á las 10 a. m. En la iglesia del Pilar se dirá una misa de cuerpo presente, á las 11 a. m. Casa mortuoria, Rivadavia 5859. El duelo se despide por tarjeta.—Nota: En la Compañía Nacional, habrá carruajes.

✝ NICANORA G. DE TEVES.—q. e. p. d.—Falleció el 5 de Febrero de 1912.—Sus hijos Emilio (ausente), María y Nicanora Teves, y demás familia, invitan á sus relaciones á acompañar los restos de la extinta al cementerio del Oeste, hoy, martes 6, á las 9 a. m. Casa mortuoria, San José 1052. El duelo se despide por tarjeta.—Nota: En la Compañía Nacional habrá carruajes.

✝ RICARDO OLAZABAL.—q. e. p. d.—Falleció el 5 de Febrero de 1912.—Luisa Velar de Olazabal, madre; sus hermanos, hermanos políticos, sobrinos y demás deudos, invitan á sus relaciones á acompañar los restos del extinto al cementerio del Norte, hoy martes 6 de Febrero, á las 10 a. m. Se ruega no enviar coronas. El duelo se despedirá por tarjeta. Unica invitación. Casa mortuoria, Anchorena 1178. —Nota: Carruajes en la casa. Mirás hasta las 9.40 a. m.

✝ ANTONIA CASAZZA DE FRACCIONI —q. e. p. d.—Falleció en Olivos el 5 de Febrero de 1912.—Sus hermanos Lorenzo Casazza, María C. de Depaoli, Josefa C. de Bisso, sus hermanos políticos Luis Bisso y Paulina Repetto de Casazza, sus sobrinos, primos y demás deudos, ruegan á sus relaciones quieran acompañarlos á conducir los restos de la extinta al cementerio del Norte, hoy martes 6 de Febrero, á las 3.30 p. m. Unica invitación. El duelo se despedirá por tarjeta. El cortejo fúnebre partirá de la quinta de Luis Bisso en Olivos (F. C. C. A.). Se ruega no enviar coronas.—Nota: En la empresa Pío Libertad 968, habrá carruajes hasta la 1 p. m.

✝ MARIO COLMEGNA—q. e. p. d.—Falleció el 26 de Noviembre de 1911, en Davos Plata (Suiza).—Sus padres Luis Colmegna y Bernabé Macchi de Colmegna (ausente), su abuelo Vicente Macchi, sus hermanos Luis V., María Eulalia C. de Varalla, Bernabé (ausente), Flavio, Héctor, Roberto, María Cristina (ausente), María Teodolina (ausente), Rómulo (ausente), su hermano político doctor José V. Varalla, tíos, primos y demás deudos, invitan á sus relaciones quieran acompañar los restos del extinto al cementerio del Norte, que llegarán en el vapor "Tomaso di Savoia" el día 8 hora que se indicará oportunamente.—Nota: Se ha embarcado bajo [illegible]

✝ ELVIRA ... Fallecido el ... Sus hijos ... Sus hijos políticos ... Sus nietos ... Sus bisnietos ... Sus hermanos ... Sus primos ... Sus sobrinos ... Sus hermanos políticos ... Sus tíos ... Sus primos políticos ... Sus sobrinos políticos ... Sus amigos ... Sus relaciones ... Sus conocidos ... Sus vecinos ... Sus clientes ... Sus proveedores ... Sus acreedores ... Sus deudores ... Sus albaceas ... Sus herederos ... Sus legatarios ... Sus fideicomisarios ... Sus curadores ... Sus tutores ... Sus pupilos ... Sus ahijados ... Sus padrinos ... Sus madrinas ... Sus compadres ... Sus comadres ... Sus hijos políticos ... Sus padres políticos ... Sus suegros ... Sus yernos ... Sus nueras ... Sus cuñados ... Sus concuñados ... Sus primos hermanos ... Sus primos segundos ... Sus primos terceros ... Sus sobrinos nietos ... Sus tíos abuelos ... Sus sobrinos bisnietos ... Sus tíos bisabuelos ... Sus sobrinos tataranietos ... Sus tíos tatarabuelos ... Sus sobrinos chozneietos ... Sus tíos chozabuelos ... Sus sobrinos ... Sus tíos ... Sus primos ... Sus hermanos ... Sus padres ... Sus hijos ... Sus nietos ... Sus bisnietos ... Sus tataranietos ... Sus chozneiet

PUBLIO C. MASSINI & Cía.

CASAS

CUYO 2137, ENTRE JUNIN y Andes, barrio de familias, muy central. 8 dos cuadras y media de Callao. Situación de verdadero mérito. Mide 8 varas 10 por 68.17 contrafrent 8 vs. 08. Ad corpus. Consta de un edificio de 15 piezas en buen estado y que produce actualmente $ 300 H bres, habiendo oferta del mismo inquilino de 480 $ haciéndole contrato por dos ó tres años. Venta sin pretensiones, con la base de 55.000 pesos, lo que no representa ni la mitad de su valor real. Reconoce una hipoteca por 40.000 $ al 8 1/2 o/o de interés á dos años de plazo que el comprador tomará á su cargo abonando el resto 112 al contado y mitad á seis meses de plazo con 8 o/o de interés.

EL MIERCOLES 21 de Febrero á las 3 p. m. en nuestra casa, San Martín 81 venderemos esta propiedad ubicada en barrio que no necesita recomendaciones. Títulos perfectos. Seña 8 o o. Comisión 2 o/o Más datos en nuestras oficinas.—Publio C. Massini y Cía. f6

TERRENOS

EN MAR DEL PLATA — EL Tiro de la Paloma. Chacra 205 Manzanas 7 y 8, esta última ocupada por el Tiro de la Paloma. Paraje alto, entre edificación, distan sólo 2 cuadras de la estación del F. C. S. (Pasajeros) Son 12 lotes con frente á las calles Sarmiento (empedrado pago), General Roca, Peña y Las Heras. Todos de medidas especiales, con 12 y 12 50 varas de frente. Venta sin base, á tanto la vara cuadrada, con opción á pagarse mitad al contado y mitad á 6 meses con 6 o/o de interés. Están situados calle en medio con las propiedades del doctor Herrera Vega, señora Astengo de Mitre y otros. Títulos perfectos, escrituras ante Prudencio B. Lavista.

EL LUNES 12 de Febrero á las 10 30 de la mañana en el salón de ventas de nuestra sucursal en Mar del Plata. Seña 8 o/o. Comisión 2 o/o Más datos en nuestras oficinas ó en la sucursal.—Publio C. Massini y Cía. e27

LO MAS VALIOSO DE MAR del Plata. La esquina Entre Ríos y Moreno, dividida en 5 lotes asfalto en la primera calle y con empedrado en la segunda, todo pago A pocos metros de la plaza Colón, del bulevar Marítimo y del Bristol, es decir en situación más culminante de esa importante ciudad, cuyas grandes obras del Puerto Rambla, Tranvía, Hoteles, Paseos, etc., están activándose extraordinariamente Venta sin base, á tanto la vara cuadrada á pagarse mitad al contado y mitad á 6 meses de plazo con 6 o/o de interés por trimestres adelantados.

EL MIERCOLES 14 de Febrero, á las 10.30 de la mañana, en el salón de ventas de nuestra sucursal en Mar del Plata, venderemos esta notable esquina, cuya inmejorable ubicación no necesita elogios Títulos perfectos. Escribirá ante el escribano señor Prudencio B Lavista (San Martín 56). Seña 8 o/o Comisión 2 o/o Más datos y planos en nuestras oficinas, San Martín 81 (Bs. As.) ó en la sucursal. —Publio C. Massini y Cía. e27

*MAR DEL PLATA — MAN*zanas 13 y 14 de la chacra 91, calle Jujuy, bulevar al Golf, España y de la Loma. Son 22 lotes de 750 á 1.000 varas cuadradas cada uno y cuya ubicación es de visible gran porvenir Venta sin base y sin pretensiones á tanto la vara cuadrada y á pagarse mitad al contado y mitad á 6 meses, con 6 o/o de interés. Títulos perfectos. Escrituras ante el escribano señor Prudencio B Lavista, (San Martín 56).

EL LUNES 12 de Febrero, á las 16.30 en el salón de ventas de nuestra sucursal en Mar del Plata, venderemos estos terrenos muy á propósito para quintas ó mejor, para especulación y con grandes seguridades. Seña 8 o/o Comisión 2 o/o. Más datos y planos en nuestras oficinas, San Martín 81.—Publio C. Massini y Cía. e27

*EN MAR DEL PLATA QUIN*ta 109 Manzana E. en 26 lotes, con frente á las calles Alberti (empedrado pago), Entre Ríos, Corrientes y Rawson Centro de Mar del Plata, á 2 cuadras del bulevar Colón, á de la plaza del mismo nombre y á también de la estación del F. C. del Sud. Entre edificación moderna Ubicación de porvenir inmediato Sin base, á tanto la vara cuadrada. Venta en 30 mensualidades sin interés, exigiéndose 3 de garantía en el acto del remate y 3 más al escriturar con títulos perfectos por ante el escribano señor Prudencio B Lavista Descuento del 6 por ciento á los que paguen al contado. Las mensualidades se cobrarán en la casa de los señores V. S. Lobato y Cía., (San Martín 48, Bs. As.) del 1o al 15 de cada mes.

EL MIERCOLES 14 de Febrero, á las 10 30 de la mañana, en el salón de ventas de nuestra sucursal en Mar del Plata, venderemos esta manzana ideal para casa-habitación, dentro del barrio de grandes comodidades. Comisión 2 o/o Datos y planos en nuestras oficinas San Martín 81 (Bs As) ó en nuestra sucursal. Publio C. Massini y Cía e27

JUDICIAL, ENTRE JUNCAL y Villa del Parque 65 lotes con frente á la avenida Jonte, calle Bolivia, Sud América Elizalde é Indio Situación inmejorable, á 6 cuadras de la avenida San Martín con tranvía eléctrico, estando decretado el adoquinado del bulevar Jonte y proyectado un tranvía por ésta y Sud América, calle que une directamente con Flores y que está adoquinada hasta 7 cuadras antes de llegar al terreno. Son terrenos de un porvenir seguro é inmediato y basta sólo decir que se encuentran dentro de la capital federal, entre un núcleo de edificación que los rodea. Base $ $ el metro cuadrado, ó sea $ 2 los 75 decímetros cuadrados. Venta por orden del señor juez, doctor Balmaceda Balbín, secretaría del doctor Pedro de Tezanos Pintos, en el juicio sobre división de condominio de don Esteban Spinetto, su sucesión y otros.

EL DOMINGO 11 de Febrero á las 2 30 p. m. en los mismos terrenos, venderemos estos 65 lotes que se recomiendan por sí solos Por disposición del juzgado se hace saber que los compradores deberán depositar el saldo de sus compras dentro de los 15 días subsiguientes á la aprobación del remate en el Banco de la Nación Argentina á la orden del juzgado y como perteneciente al juicio sucesorio de don Esteban Spinetto perdiendo la seña cada comprador á favor de los vendedores si no oblasen el saldo de precio dentro del término indicado. Las escrituras se otorgarán por ante el escribano señor Felipe J Ibáñez Se exigirá el 8 o/o de seña y el 2 o/o de comisión, á cargo del comprador. Planos é informes en nuestras oficinas, San Martín 81.—Publio C. Massini y Cía e27

*TERRENO EN VILLA JU*rado, 2 lotes entre edificación compacta, con frente á las calles Moisés Jurado y Aristóbulo del Valle. Venta sin base, á tanto la vara cuadrada. Con las condiciones de pago siguientes: 1/3 parte al contado, 1/3 á un año y 1/3 á dos años, al 6 por ciento de interés, con pagarés hipotecarios.

EL DOMINGO 11 de Febrero á las 3 p. m. sobre los mismos terrenos, venderemos estos buenos lotes. Títulos perfectos. Seña 8 o/o y comisión 2 o/o. Más datos y planos en nuestra casa, San Martín 81.—Publio C. Massini y Cía. f5

CAMPOS

EN LA PAMPA CENTRAL — 26 chacras en mensualidades Sección IX, fracción D., mitad Sud del lote 17, á ocho leguas de General Acha, importante estación del F. C. P y en breve tendrá un ferrocarril más que pasará á muy corta distancia del campo, lo cual vendrá á valorizar mucho más esta zona, y cuya fertilidad de tierras es conocidísima, teniéndose en cuenta que una de las mejores cosechas de este año es la producida allí Estos campos para ganadería y agricultura no admiten discusión El agua de este campo es inmejorable, pues no hace aún dos meses se ha hecho una perforación en un lote lindero y se ha encontrado agua surgente en abundancia y de primera calidad, á pesar de encontrarse en este punto el agua á muy poca profundidad como se puede comprobar en el importante establecimiento del señor Juan Larraburu que linda con este campo Nadie debe perder esta brillante oportunidad de poder comprar una hermosísima chacra casi sin desembolso alguno; pudiendo abonarse con el producto de la misma, venta libera, con opción, pagadero en 80 mensualidades sin interés con la ínfima base de $ 20 m n. por mes la chacra de 50 hectáreas. Se dará la posesión inmediata con solo el pago de dos mensualidades de garantía en el acto de remate y 2 más al retirar el título provisional, dándose

BACIGALUPPI Y RUA

EN

Mar del Plata

EL JUEVES 15 de Febrero

en nuestra sucursal, procederemos á la venta de una infinidad de terrenos en ubicaciones excepcionales. Detalles en los avisos respectivos.

Bacigaluppi y Rúa

1p.

Casa central: Avenida de Mayo 672 y sucursal Mar del Plata, Rivadavia 6640; sucursal Belgrano, Cabildo 2077; Almagro, Vicente López y Mar del Plata. San Martín, Rosario y Buenos Aires; del Bristol en Rosario, calle Córdoba 1260; y sucursal Mar del Plata, calle 25 de Mayo 25 al 35

CASAS

REGIA FINCA LUIS XV. En la céntral del Caballito, calle Hidalgo número 393, entre Bogotá y Avellaneda. Mide 13.28 vs. de frente al Oeste por 60.35 y 52.80 vs. en otro costado. Base $ 18.000 á plazos. Edificio de sala y salón de negocio al frente con sus respectivas entradas independientes, 8 dormitorios, comedor, 2 dormitorios más en el segundo patio y demás comodidades, pisos de cedro, cielos rasos de yeso, galería, carpintería de cedro, etcétera. A sólo 200 metros al Norte de Rivadavia, barrio totalmente edificado y de indiscutible porvenir. Más datos, Av. de Mayo 672|82 ó Rivadavia 6640.—Bacigaluppi y Rúa. R. 8197.

EL DGO. 11 de Febrero, á las 3.30. f4

EN FLORES — PROPIEDAD bien ubicada. Calle Gavilán 666, entre Méndez de Andes y Tramway. Mide 10x45 vs. Base $ 10.000. A plazos. Edificio especial para refaccionarlo, consta de 3 dormitorios, comedor, 1 pieza de material y madera, y demás comodidades. Barrio inmejorable por su excelente edificación, con adoquinado pago, en su frente y vereda. A 8 cuadras al Norte de Avellaneda y 6 de la Av. Rivadavia. Más datos, Av. de Mayo 672-82, ó Rivadavia 6640.—Bacigaluppi y Rúa. R. 8196.

EL DOMINGO 11 de Febrero, á las 5.30 f4

CASA CON ENTRADA DE carro. En Flores. Avda. San Pedrito 334, entre Convención y Avda. Directorio. Mide 11.54 por 36.35 varas. Base, 9.000 pesos, á un año de plazo é interés de 6 o|o. Edificio de 3 dormitorios y demás comodidades en el fondo, pesebre para varios caballos y altillo hecho, según ordenanza, patio de mosaico y adoquinado, gas y aguas corrientes. Barrio espléndido por sus buenos edificios con tranvía al frente á sólo 1 cuadra de las Avdas. Directorio y Provincias Unidas, y á 3 de Rivadavia. Más datos, Avda. de Mayo 672|82 ó Rivadavia 6640.—Bacigaluppi y Rúa.—R. 8208 B.

EL DGO. 11 de Febrero á las 5. f4

TERRENOS

EN MAR DEL PLATA! —Las Heras y Falucho. Esta gran esquina en 4 hermosos lotes de 10 á 14 varas de frente por 30 y 24 varas de fondo, excepcionales para toda construcción. Venta sin base, á tanto la v. c. Condiciones de pago: 1|3 parte al contado, 1|3 á 9 meses y 1|3 á 18 meses de plazo, con 6 o|o de interés anual ó escritura hipotecaria. Paraje que no necesita ponderaciones de ningún género ellos solos se recomiendan. Allí tienen á mano todos los centros de atracción del balneario. Sus calles adoquinadas, la mayoría de ellas con vías de comunicación á todas direcciones, aguas corrientes, cloacas y luz eléctrica y alhogados totalmente por los preciosos chalets de los señores Tornquist, Bancalari, Pellerano, Lassalle, Crume, Bafreto, Rodríguez Larreta, Mitre y muchos otros. Dista 100 varas del bulevar y plaza Colón, 300 de la plaza, á igual distancia de la nueva estación del F. C. S. y á un paso de los principales hoteles. Resumiendo, es lo mejor, lo más central y solicitado del balneario. Las escrituras serán otorgadas por la oficina del señor Manuel R. Camaña. Datos y planos, Avenida de Mayo 672 al 82 ó sucursal Mar del Plata, Rambla Bristol. R. 3.156.

EL DGO. 11 de Febrero á las 6, sobre los mismos. e26

5 TERRENOS EN MAR DEL Plata. Calle Olózaga esquina á Río Negro, manzana B, chacra 222. Miden 10 varas de frente por 30, 40 y 50 varas de fondo, ideales medidas para la construcción de modernas viviendas. Base ínfima de 7 pesos la vara cuadrada, 1|3 al contado y 1|3 á un año de plazo sin interés. Escrituras ante la oficina del señor Emilio Guisasola. Están ubicados en la parte más alta y pintoresca del balneario, es una loma dominando el mar, el que sólo dista 4 cuadras de estos terrenos. A 200 metros del soberbio edificio del Asilo Saturnino Unzué, á 150 del bulevar Patagones y rodeados por hermosas casas quintas, en una palabra es el punto favorecido para la edificación de chalets. Datos y planos avenida de Mayo 672 al 82 ó sucursal Mar del Plata, Rambla Bristol.—Bacigaluppi y Rúa. R. 3200.

EL JUEVES 15 de Febrero, á las 5, en la Rambla Bristol. f4

EN BELGRANO — TERRE- no para atid, calle Artilleros entre Olazábal y Blanco Encalada, mide 11.88 por 54.12 varas, sin base, mitad al contado y 1|3 á 6 y 12 meses de plazo. Por su ubicación y por sus espléndidas dimensiones, á pocos metros del Hipódromo Nacional, se presta admirablemente para un stud ó para la construcción de una casa de renta. Las otras propiedades y ya en vías de ejecución en ese barrio, le auguran una valorización notable, presentando este negocio como uno de los mejores que puedan realizarse, pues lo que hoy puede adquirirse con una insignificancia, triplicará su valor dentro de muy breve tiempo. Más datos, Av. de Mayo 672-82 ó sucursal Belgrano, Cabildo 2077.—Bacigaluppi y Rúa. R. 3188.

EL DOMINGO 11 de Febrero, á las 4.30. f4

EN BELGRANO — TERRE- no á plazos, calle Núñez entre Conde y Freyre. Mide 10x24.94 vs, en un costado y 25.02 en el otro. Sin base y á tanto la vara cuadrada, cargando el comprador con 12 mensualidades de $ 82.45. Paraje totalmente rodeado de hermosa edificación y que la valorización de la tierra es un hecho incuestionable. Dista una cuadra de Republiquetas, adoquinadas, 2 de Cramer, con eléctrico á plaza de Mayo, é igual distancia de la avenida del Tejar, diagonal importante, antiguamente conocida por Camino á las Lomas de San Isidro. Más datos, Av. de Mayo 672 y 682, ó Cabildo 2077.—Bacigaluppi y Rúa. R. 3189.

EL DOMINGO 11 de Febrero, á las 5. f4

EN BELGRANO — TERRE- no á plazos, calle Acha entre Echeverría y Sucre. Mide 10x25.93 y 25.70 varas. Base, $ 8 la vara cuadrada, cargando el comprador con 29 mensualidades de $ 66.47. La ubicación excepcional de este hermoso terreno no requiere ser recomendada, pues se trata de una loma magnífica rodeada de arterias importantes. La avenida Pampa, que dista únicamente 100 metros y que está adoquinándose, la de Alvarez Thomas á igual distancia, y el tranvía eléctrico al frente del terreno, bastan para recomendar este negocio. Más datos, Av. de Mayo 672|82 ó sucursal Belgrano, Cabildo 2077—Bacigaluppi y Rúa.—R. 3174.

EL DOMINGO 11 de Febrero á las 5. f4

EN BERAZATEGUI — ES- pléndido lote, señalado con el núm. 25 de la manzana G. Mide 10x52 varas. Venta resuelta, sin base, á tanto la vara cuadrada. Su ubicación es muy recomendable, sólo los cuadras de la estación, en la zona de más valor y en medio de buenos edificios. Recomendar esta ubicación es absolutamente innecesario por cuanto es por demás sabida, que las tierras que rodean á la importante estación Berazategui tan próxima á la capital, y cuyo servicio de trenes es inmenso, son consideradas las mejores, incluyendo la de los pueblos ilustrados. Más datos y planos á Av. de Mayo 672-82.—Bacigaluppi y Rúa. R. 3211.

EL DOMINGO 11 de Febrero, á las 4.30 f4

EN MAR DEL PLATA! CO- mo judicial. La manzana 4, chacra 74, circundada por el bulevar Constitución y calles 138, 140 y Boleares, superficie 10.000 varas. Base $ 1.50 la v. c. Incluso pesos 500 c. u. á contar desde Marzo de 1912 y el excedente 1|2 al contado y 1|2 á 6 meses, interés 6 o|o firmando pagarés hipotecarios. Son los terrenos de mayor porvenir del balneario, rodeados por moderna edificación y próximos á la estación del F. C. S. y bulevar Luro, con tranvía y asfalto, se presta esta manzana para la subdivisión de lotes que, vendiéndolos á plazo se obtendría un resultado excelente. Escribanos: Valenzuela y Martín en Buenos Aires y López Novillo en Mar del Plata. Datos y planos Av. de Mayo 672-82 ó en Mar del Plata, Rambla Bristol.—Bacigaluppi y Rúa R. 3183.

EL JUEVES 15 de Febrero, á las 5, en la Rambla Bristol. f4

SAN PEDRITO ESQUINA Directorio, ó sea lo mejor del Sur de Flores, 1 lote esquina y 1 casa flamante. Directorio entre Quirno y San Pedrito, la 1a en base, á tanto la v. c., y la finca, base $ 000 $, á plazos. Edificio en cal, de elegante estilo, consta de sala y escritorio al frente, con balcones y celosías, 2 dormitorios, baño, pieza de servicio en altos, cocina y w. c.; carpintería de cedro y celosías, cielos rasos de yeso, mosaicos, gas, aguas corrientes, etc. Visítese. Llaves al lado. Más datos, Av. de Mayo 672-82, ó Rivadavia 6640.—Bacigaluppi y Rúa. R. 8201.

EL DOMINGO 11 de Febrero, á las 4.30. f4

EN MAR DEL PLATA! — LI- quidación de 6 terrenos ubicados en lo más solicitado del balneario, á saber: 1 terreno de 30x50 vs. en la manzana A, quinta 53, sobre el bulevar Colón. Base, $ 8 la v. c. 1 terreno en la manzana A, quinta 27, sobre la calle Balcarce, medio 10x40 vs. Base, $ 10 la v. c. 2 terrenos en la manzana C, chacra 280, sobre la calle San Juan, miden 10x50 vs. cju. Base, $ la v. c.; y por último, 2 terrenos de 10x30 y 40 vs. en la manzana 4, chacra 281, sobre las calles Mendoza y Garay. Base, $ 7 la v. c. Todas estas ventas tienen facilidades para el pago y serán otorgadas las escrituras por ante la oficina del señor Justo López Novillo. Datos y planos, Av. de Mayo 672-82, ó sucursal Mar de Plata, Rambla Bristol.—Bacigaluppi y Rúa. R. 3200.

EL JUEVES 15 de Febrero, á las 5, en la Rambla Bristol. f4

EN BELGRANO — TERRE- no para edificar, calle Núñez entre Conde y Blanco Encalada, mide 11.88 por 54.12 varas, sin base, mitad al contado y 1|3 á 6 y 12 meses de plazo. Por su ubicación y por sus espléndidas dimensiones, á pocos metros del Hipódromo Nacional, se presta admirablemente para un stud ó para la construcción de una casa de renta. Las otras proyectadas y ya en vías de ejecución en ese barrio, le auguran una valorización notable, presentando este negocio como uno de los mejores que puedan realizarse, pues lo que hoy puede adquirirse con una insignificancia, triplicará su valor dentro de muy breve tiempo. Más datos, Av. de Mayo 672-82 ó sucursal Belgrano, Cabildo 2077.—Bacigaluppi y Rúa. R. 3188.

EL DOMINGO 11 de Febrero, á las 4.30. f4

EN MAR DEL PLATA! CO- mo judicial. La manzana 4, chacra 74, circundada por el bulevar Constitución y calles 138, 140 y Boleares, superficie 10.000 varas. Base $ 1.50 la v. c. Incluso pesos 500 c. u. á contar desde Marzo de 1912 y el excedente 1|2 al contado y 1|2 á 6 meses, interés 6 o|o firmando pagarés hipotecarios. Son los terrenos de mayor porvenir del balneario, rodeados por moderna edificación y próximos á la estación del F. C. S. y bulevar Luro, con tranvía y asfalto, se presta esta manzana para la subdivisión de lotes que, vendiéndolos á plazo se obtendría un resultado excelente. Escribanos: Valenzuela y Martín en Buenos Aires y López Novillo en Mar del Plata. Datos y planos Av. de Mayo 672-82 ó en Mar del Plata, Rambla Bristol.—Bacigaluppi y Rúa R. 3183.

EL JUEVES 15 de Febrero, á las 5, en la Rambla Bristol. f4

EN MAR DEL PLATA! — 7 lotes. Que forman la esquina del bulevar Constitución y XX de Septiembre, quinta 54, cuyas medidas reglan entre 200 y 500 vs. Base, pesos 1.50 el metro c. u. 1|4 parte al contado, 1|4 á 4 meses, 1|4 á 8 y 1|4 á 12 meses de plazo, con 5 por ciento de interés y pagaré hipotecario. Paraje hermoso, á 4 cuadras al Sur de la plaza España y Rambla La Perla, 2 del bulevar Independencia con tranvía. Barrio de chacras donde la edificación se extiende enormemente. Escribanos: Martín y Valenzuela, en Buenos Aires, y López Novillo, en Mar del Plata. Datos y planos, Av. de Mayo 672|82, ó sucursal Mar del Plata, Rambla Bristol.—Bacigaluppi y Rúa. R. 3186.

EL JUEVES 15 de Febrero, á las 5 en la Rambla Bristol. f4

En MAR DEL PLATA — BU- levar Colón esquina Catamarca, Manzana 12, mide 25 por 48 vs. con asfalto sobre Colón. Base pesos 15 la v. c., 1|3 parte al contado y el resto á 6 y 12 meses de plazo 8 o|o de interés, firmando pagarés hipotecarios. Elegida estas situaciones es innecesario decir, ella sola se recomienda, basta con recordar que está á 100 metros de la Av. Independencia con tranvía, á igual distancia de la plaza Mitre, y rodeados por compacta edificación, Escribanos: Valenzuela y Martín en Buenos Aires y López Novillo en Mar del Plata. Datos y planos Av. de Mayo 672|82, ó sucursal Mar del Plata, Rambla Bristol.—Bacigaluppi y Rúa. R. 3185.

EL JUEVES 15 de Febrero, á las 5, en la Rambla Bristol. f4

EN MAR DEL PLATA! — Pablo Peralta Ramos, 8 terrenos designados con los números 17, 18 y 19, de 10 varas de frente por 32.45 varas de fondo, situados en la manzana B, quinta 37, chacra 46. Base 60 centavos la v. c. Orden terminante de vender á cualquier precio que alcance en la mesa. Liquidación en últimos

---

del Hipódromo. Rodean á estos terrenos las casas quintas "La Magnolia", "Las Rosas", Bañuelas, Mathey y Kemmis. Mayores detalles y planos, Avenida de Mayo 672 al 82 ó sucursal Mar del Plata, Rambla Bristol. —Bacigaluppi y Rúa. R. 3184.

EL MARTES 6 de Febrero, á las 4.30 en nuestro salón de ventas en la Rambla Bristol. e26

En MAR DEL PLATA! Quin- ta Los Andes, con árboles frutales y de sombra, ubicada en 16 manzanas de 16 de la chacra 110, sobre el bulevar Luro y calles San Martín 143 y 155. Superficie 10.000 varas. Dos edificios, uno de ellos compuesto de salón de negocio, sótano, tres piezas, accesorios y el otro de 3 piezas, cocina, w. c. excelente. Renta actual 70 pesos. Base pesos 1.80 la v. c. que edeudan en 24 meses de pesos 216.50 cada uno, á contar desde Marzo próximo y el excedente de esta deuda hasta el precio de compra se podrá abonar la 1|2 al contado y la otra 1|2 á 5 meses, firmando pagarés hipotecarios. Orden terminante de vender á cualquier precio que supere de la base, por ser una división de condominio. Terreno ideal para vivir, parejo, y bien ubicado á pocas cuadras del asfalto, del tranvía y de la estación del F. C. S. Rocca á esta quinta una buena edificación. Escribanos: Martín y Valenzuela en Buenos Aires ó en Mar del Plata, López Novillo. Datos y planos Av. de Mayo 672-82, ó Rivadavia 6640.—Bacigaluppi y Rúa. R. 3196.

EL DOMINGO 11 de Febrero, á las 5.30 f4

CASA CON ENTRADA DE carro. En Flores. Avda. San Pedrito 334, entre Convención y Avda. Directorio. Mide 11.54 por 36.35 varas. Base, 9.000 pesos, á un año de plazo é interés de 6 o|o. Edificio de 3 dormitorios y demás comodidades en el fondo, pesebre para varios caballos y altillo hecho, según ordenanza, patio de mosaico y adoquinado, gas y aguas corrientes. Barrio espléndido por sus buenos edificios con tranvía al frente á sólo 1 cuadra de las Avdas. Directorio y Provincias Unidas, y á 3 de Rivadavia. Más datos, Avda. de Mayo 672|82 ó Rivadavia 6640.—Bacigaluppi y Rúa.—R. 8208 B.

EL DGO. 11 de Febrero á las 5. f4

CASAS

REGIA FINCA LUIS XV. En la céntral del Caballito, calle Hidalgo número 393, entre Bogotá y Avellaneda. Mide 13.28 vs. de frente al Oeste por 60.35 y 52.80 vs. en otro costado. Base $ 18.000 á plazos. Edificio de sala y salón de negocio al frente con sus respectivas entradas independientes, 8 dormitorios, comedor, 2 dormitorios más en el segundo patio y demás comodidades, pisos de cedro, cielos rasos de yeso, galería, carpintería de cedro, etcétera. A sólo 200 metros al Norte de Rivadavia, barrio totalmente edificado y de indiscutible porvenir. Más datos, Av. de Mayo 672|82 ó Rivadavia 6640.—Bacigaluppi y Rúa. R. 8197.

EL DGO. 11 de Febrero, á las 3.30. f4

EN FLORES — PROPIEDAD bien ubicada. Calle Gavilán 666, entre Méndez de Andes y Tramway. Mide 10x45 vs. Base $ 10.000. A plazos. Edificio especial para refaccionarlo, consta de 3 dormitorios, comedor, 1 pieza de material y madera, y demás comodidades. Barrio inmejorable por su excelente edificación, con adoquinado pago, en su frente y vereda. A 8 cuadras al Norte de Avellaneda y 6 de la Av. Rivadavia. Más datos, Av. de Mayo 672-82, ó Rivadavia 6640.—Bacigaluppi y Rúa. R. 8196.

EL DOMINGO 11 de Febrero, á las 5.30 f4

CASA CON ENTRADA DE carro. En Flores. Avda. San Pedrito 334, entre Convención y Directorio. Espléndido terreno con edificio de 2 piezas antiguas, las que no se tendrán en cuenta á los efectos de la venta. Mide 11.54x49.15 vs. Venta sin base, á tanto la v. c., á liquidar por cualquier oferta. A sólo 1 cuadra de las Avdas. Directorio y Provincias Unidas, y á 3 de Rivadavia. Más datos, Avda. de Mayo 672|82 ó Rivadavia 6640.—Bacigaluppi y Rúa.—R. 8208 B.

EL DGO. 11 de Febrero á las 5. f4

TERRENOS

EN MAR DEL PLATA! —Las Heras y Falucho. Esta gran esquina en 4 hermosos lotes de 10 á 14 varas de frente por 30 y 24 varas de fondo, excepcionales para toda construcción. Venta sin base, á tanto la v. c. Condiciones de pago: 1|3 parte al contado, 1|3 á 9 meses y 1|3 á 18 meses de plazo, con 6 o|o de interés anual ó escritura hipotecaria. Paraje que no necesita ponderaciones de ningún género ellos solos se recomiendan. Allí tienen á mano todos los centros de atracción del balneario. Sus calles adoquinadas, la mayoría de ellas con vías de comunicación á todas direcciones, aguas corrientes, cloacas y luz eléctrica y ahogados totalmente por los preciosos chalets de los señores Tornquist, Bancalari, Pellerano, Lassalle, Crume, Bafreto, Rodríguez Larreta, Mitre y muchos otros. Dista 100 varas del bulevar y plaza Colón, 300 de la plaza, á igual distancia de la nueva estación del F. C. S. y á un paso de los principales hoteles. Resumiendo, es lo mejor, lo más central y solicitado del balneario. Las escrituras serán otorgadas por la oficina del señor Manuel R. Camaña. Datos y planos, Avenida de Mayo 672 al 82 ó sucursal Mar del Plata, Rambla Bristol. R. 3.156.

EL DGO. 11 de Febrero á las 6, sobre los mismos. e26

En MAR DEL PLATA! Quin- ta Los Andes, con árboles frutales y de sombra, ubicada en 16 manzanas de 16 de la chacra 110, sobre el bulevar Luro y calles San Martín 143 y 155. Superficie 10.000 varas. Dos edificios, uno de ellos compuesto de salón de negocio, sótano, tres piezas, accesorios y el otro de 3 piezas, cocina, w. c. excelente. Renta actual 70 pesos. Base pesos 1.80 la v. c. que edeudan en 24 meses de pesos 216.50 cada uno, á contar desde Marzo próximo y el excedente de esta deuda hasta el precio de compra se podrá abonar la 1|2 al contado y la otra 1|2 á 5 meses, firmando pagarés hipotecarios. Orden terminante de vender á cualquier precio que supere de la base, por ser una división de condominio. Terreno ideal para vivir, parejo, y bien ubicado á pocas cuadras del asfalto, del tranvía y de la estación del F. C. S. Rocca á esta quinta una buena edificación. Escribanos: Martín y Valenzuela en Buenos Aires ó en Mar del Plata, López Novillo. Datos y planos Av. de Mayo 672-82, ó Rivadavia 6640.—Bacigaluppi y Rúa. R. 8196.

EL DOMINGO 11 de Febrero, á las 5.30 f4

EN NECOCHEA — 12 LOTES en el centro de la ciudad. 2 lotes Rivadavia é Ituzaingó, á 1 cuadra del tranvía Dot, al bulevar Pellegrini y de los chalets de los señores Pieres y Lizardi. 6 lotes Moreno y Saavedra, á 2 cuadras del bulevar Alsina y 4 lotes Avenida Maipú y Cazeres. Base, $ 2.50, 1.20 y 1.40 por v. c. respectivamente, á pagar 1|3 parte al contado, 1|3 parte á 6 meses y 1|3 parte á 1 año, sin interés, firmando pagarés hipotecarios. Miden de 11.50 á 14.44 vs. de frente por fondos de 46.19 á 57.75 vs. y forman lo. solares designados con los núms. 1008, 1464, 1465, 1467, 2233 y 2234, del plano general. Más datos, Bacigaluppi y Rúa, Avenida de Mayo 672-82, ó sucursal Necochea, R. 3156.

EL DOMINGO 11 de Febrero, á las 4, en el bar 9 de Julio, en Necochea. f4

COMO JUDICIAL. — 4 LO- tes que forman la esquina de Avelino Díaz y Albarracín, ó sea en la zona Sur del Caballito, donde la población es más densa, las superficies de los terrenos son de 180 á 300 v. c. Base de venta, 102 meses, algunos de 20 á 30 pesos la mensualidad, y el excedente al contado. Dista 2 y 4 cuadras de las Avdas. Asamblea (continuación de Pavón) y Av. La Plata, esta última con tranvía número 12 del Anglo Argentino á Plaza de Mayo. Más datos Avda. de Mayo 672|82 ó Rivadavia 6640.—Bacigaluppi y Rúa R. 3193.

EL DGO. 11 de Febrero á las 5. f4

SAN PEDRITO ESQUINA Directorio, ó sea lo mejor del Sur de Flores, 1 lote esquina y 1 casa flamante. Directorio entre Quirno y San Pedrito, la 1a en base, á tanto la v. c., y la finca, base $ 000 $, á plazos. Edificio en cal, de elegante estilo, consta de sala y escritorio al frente, con balcones y celosías, 2 dormitorios, baño, pieza de servicio en altos, cocina y w. c.; carpintería de cedro y celosías, cielos rasos de yeso, mosaicos, gas, aguas corrientes, etc. Visítese. Llaves al lado. Más datos, Av. de Mayo 672-82, ó Rivadavia 6640.—Bacigaluppi y Rúa. R. 8201.

EL DOMINGO 11 de Febrero, á las 4.30. f4

EN MAR DEL PLATA! — LI- quidación de 6 terrenos ubicados en lo más solicitado del balneario, á saber: 1 terreno de 30x50 vs. en la manzana A, quinta 53, sobre el bulevar Colón. Base, $ 8 la v. c. 1 terreno en la manzana A, quinta 27, sobre la calle Balcarce, medio 10x40 vs. Base, $ 10 la v. c. 2 terrenos en la manzana C, chacra 280, sobre la calle San Juan, miden 10x50 vs. cju. Base, $ la v. c.; y por último, 2 terrenos de 10x30 y 40 vs. en la manzana 4, chacra 281, sobre las calles Mendoza y Garay. Base, $ 7 la v. c. Todas estas ventas tienen facilidades para el pago y serán otorgadas las escrituras por ante la oficina del señor Justo López Novillo. Datos y planos, Av. de Mayo 672-82, ó sucursal Mar de Plata, Rambla Bristol.—Bacigaluppi y Rúa. R. 3200.

EL JUEVES 15 de Febrero, á las 5, en la Rambla Bristol. f4

EN BELGRANO — TERRE- no para atid, calle Artilleros entre Olazábal y Blanco Encalada, mide 11.88 por 54.12 varas, sin base, mitad al contado y 1|3 á 6 y 12 meses de plazo. Por su ubicación y por sus espléndidas dimensiones, á pocos metros del Hipódromo Nacional, se presta admirablemente para un stud ó para la construcción de una casa de renta. Las otras proyectadas y ya en vías de ejecución en ese barrio, le auguran una valorización notable, presentando este negocio como uno de los mejores que puedan realizarse, pues lo que hoy puede adquirirse con una insignificancia, triplicará su valor dentro de muy breve tiempo. Más datos, Av. de Mayo 672-82 ó sucursal Belgrano, Cabildo 2077.—Bacigaluppi y Rúa. R. 3188.

EL DOMINGO 11 de Febrero, á las 4.30. f4

EN BELGRANO — TERRE- no á plazos, calle Núñez entre Conde y Freyre. Mide 10x24.94 vs, en un costado y 25.02 en el otro. Sin base y á tanto la vara cuadrada, cargando el comprador con 12 mensualidades de $ 82.45. Paraje totalmente rodeado de hermosa edificación y que la valorización de la tierra es un hecho incuestionable. Dista una cuadra de Republiquetas, adoquinadas, 2 de Cramer, con eléctrico á plaza de Mayo, é igual distancia de la avenida del Tejar, diagonal importante, antiguamente conocida por Camino á las Lomas de San Isidro. Más datos, Av. de Mayo 672 y 682, ó Cabildo 2077.—Bacigaluppi y Rúa. R. 3189.

EL DOMINGO 11 de Febrero, á las 5. f4

EN BELGRANO — TERRE- no á plazos, calle Acha entre Echeverría y Sucre. Mide 10x25.93 y 25.70 varas. Base, $ 8 la vara cuadrada, cargando el comprador con 29 mensualidades de $ 66.47. La ubicación excepcional de este hermoso terreno no requiere ser recomendada, pues se trata de una loma magnífica rodeada de arterias importantes. La avenida Pampa, que dista únicamente 100 metros y que está adoquinándose, la de Alvarez Thomas á igual distancia, y el tranvía eléctrico al frente del terreno, bastan para recomendar este negocio. Más datos, Av. de Mayo 672|82 ó sucursal Belgrano, Cabildo 2077—Bacigaluppi y Rúa.—R. 3174.

EL DOMINGO 11 de Febrero á las 5. f4

EN BERAZATEGUI — ES- pléndido lote, señalado con el núm. 25 de la manzana G. Mide 10x52 varas. Venta resuelta, sin base, á tanto la vara cuadrada. Su ubicación es muy recomendable, sólo los cuadras de la estación, en la zona de más valor y en medio de buenos edificios. Recomendar esta ubicación es absolutamente innecesario por cuanto es por demás sabida, que las tierras que rodean á la importante estación Berazategui tan próxima á la capital, y cuyo servicio de trenes es inmenso, son consideradas las mejores, incluyendo la de los pueblos ilustrados. Más datos y planos á Av. de Mayo 672-82.—Bacigaluppi y Rúa. R. 3211.

EL DOMINGO 11 de Febrero, á las 4.30 f4

EN MAR DEL PLATA! CO- mo judicial. La manzana 4, chacra 74, circundada por el bulevar Constitución y calles 138, 140 y Boleares, superficie 10.000 varas. Base $ 1.50 la v. c. Incluso pesos 500 c. u. á contar desde Marzo de 1912 y el excedente 1|2 al contado y 1|2 á 6 meses, interés 6 o|o firmando pagarés hipotecarios. Son los terrenos de mayor porvenir del balneario, rodeados por moderna edificación y próximos á la estación del F. C. S. y bulevar Luro, con tranvía y asfalto, se presta esta manzana para la subdivisión de lotes que, vendiéndolos á plazo se obtendría un resultado excelente. Escribanos: Valenzuela y Martín en Buenos Aires y López Novillo en Mar del Plata. Datos y planos Av. de Mayo 672-82 ó en Mar del Plata, Rambla Bristol.—Bacigaluppi y Rúa R. 3183.

EL JUEVES 15 de Febrero, á las 5, en la Rambla Bristol. f4

7 LOTES EN MAR DEL PLA- ta. Que forman la esquina del bulevar Constitución y XX de Septiembre, quinta 54, cuyas medidas reglan entre 200 y 500 vs. Base, pesos 1.50 el metro c. u. 1|4 parte al contado, 1|4 á 4 meses, 1|4 á 8 y 1|4 á 12 meses de plazo, con 5 por ciento de interés y pagaré hipotecario. Paraje hermoso, á 4 cuadras al Sur de la plaza España y Rambla La Perla, 2 del bulevar Independencia con tranvía. Barrio de chacras donde la edificación se extiende enormemente. Escribanos: Martín y Valenzuela, en Buenos Aires, y López Novillo, en Mar del Plata. Datos y planos, Av. de Mayo 672|82, ó sucursal Mar del Plata, Rambla Bristol.—Bacigaluppi y Rúa. R. 3186.

EL JUEVES 15 de Febrero, á las 5 en la Rambla Bristol. f4

En MAR DEL PLATA — BU- levar Colón esquina Catamarca, Manzana 12, mide 25 por 48 vs. con asfalto sobre Colón. Base pesos 15 la v. c., 1|3 parte al contado y el resto á 6 y 12 meses de plazo 8 o|o de interés, firmando pagarés hipotecarios. Elegida estas situaciones es innecesario decir, ella sola se recomiendan, basta con recordar que está á 100 metros de la Av. Independencia con tranvía, á igual distancia de la plaza Mitre, y rodeados por compacta edificación, Escribanos: Valenzuela y Martín en Buenos Aires y López Novillo en Mar del Plata. Datos y planos Av. de Mayo 672|82, ó sucursal Mar del Plata, Rambla Bristol.—Bacigaluppi y Rúa. R. 3185.

EL JUEVES 15 de Febrero, á las 5, en la Rambla Bristol. f4

EN MAR DEL PLATA! — Pablo Peralta Ramos, 8 terrenos designados con los números 17, 18 y 19, de 10 varas de frente por 32.45 varas de fondo, situados en la manzana B, quinta 37, chacra 46. Base 60 centavos la v. c. Orden terminante de vender á cualquier precio que alcance en la mesa. Liquidación en últimos

---

EN MAR DEL PLATA — Pa-ra especular! 2.675 varas en la manzana 1, chacra 7, lote 12, sobre el bulevar 35 esquina á Jujuy. Base pesos 1.20 la v. c., 1|2 al contado y 1|2 á 6 meses sin interés. Recomendamos este negocio á los especuladores, al capitalista, al empleado y á toda aquella persona que desee ganar dinero en breve tiempo, son terrenos cuyo porvenir es inmenso y seguro, su tierra es alta y pareja, dominando la ciudad y entre un núcleo de buenas construcciones. Rodean á este terreno los bulevares Independencia y Mar del Plata, ambos con tranvías. Escribanos: Valenzuela y Martín en Buenos Aires, y López Novillo en Mar del Plata. Datos y planos Av. de Mayo 672|82 ó sucursal Mar del Plata, Rambla Bristol. —Bacigaluppi y Rúa. R. 3189.

EL JUEVES 15 de Febrero, á las 5, en la Rambla Bristol. f4

EN MAR DEL PLATA! — 2 importantes terrenos en la zona de mayores progresos. Sobre la calle Buenos Aires entre las de 39 y 40, manzana R, chacra 100. Miden 10 por 50 vs. cada uno. Base regalada de pesos 1.00 la v. c. Es la ubicación de mayores adelantos del balneario, el paraje es alto y encantador, desde allí se domina el mar y distan pocas varas de la calle Tucumán, la cual está totalmente mapeadamizada, á 100 metros del bulevar Mar del Plata, vía directa al puerto comercial, en construcción, que está á pocas cuadras de estos dos hermosos terrenos. En sus alrededores existen magníficas casas-quintas. Datos y planos, Avenida de Mayo 672 732 ó sucursal Mar del Plata, Rambla Bristol.—Bacigaluppi y Rúa. R. 3199.

EL JUEVES 15 de Febrero á las 5, en nuestro salón de ventas, Rambla Bristol. f4

EN MAR DEL PLATA — SI- tuación estratégica. Un terreno de 1.167 varas sobre el bulevar Marítimo entre Blandengues y Sin Nombre. Chacra 220. Base pesos 16 la v. c., 1|2 al contado y 1|2 á 6 meses de plazo, interés 6 o|o firmando pagarés hipotecarios. La posición más inaudita. Nada es importante del balneario, desde allí se divisa todo el panorama de la ciudad, frente mismo al Bulevar Marítimo, explanada, plaza España y rambla La Perla. A 100 metros del bulevar Independencia y entre edificios lujosos. Escribanos. Valenzuela y Martín, en Buenos Aires, y López Novillo en Mar del Plata. Datos y planos Av. de Mayo 672|82 ó sucursal Mar del Plata, Rambla Bristol.—Bacigaluppi y Rúa. R. 3182.

EL JUEVES 15 de Febrero, á las 5, en la Rambla Bristol. f4

EN MAR DEL PLATA — LO- ma San James. La altura dominante del aristocrático balneario. 4 terrenos de 10 y 12 vs. de frente por 30 y 50 vs. de fondo, situados en la manzana A y B, quinta 156 y 157, sobre las calles Alberti, General Paz y 11. Base pesos 12 la v. c., 1|3 al contado y 1|2 á 6 meses de plazo, sin interés La situación más preciosa de la ciudad donde se levantarán los más suntuosos palacios por reunir toda clase de comodidades. Sobre la playa y hotel San James. Escribanos: Martín y Valenzuela, en Buenos Aires, y López Novillo en Mar del Plata. Datos y planos Av. de Mayo 672|82 ó sucursal Mar del Plata, Rambla Bristol.—Bacigaluppi y Rúa R. 3181.

EL JUEVES 15 de Febrero, á las 5, en la Rambla Bristol. f4

EN NECOCHEA — 4 SOLA- res bien ubicados, á saber: quinta 198, un lote con frente á la diagonal Atlántica, quinta 101, un lote de 1.000 m. c., frente á la calle General Alvear; solares 850 y 699, en la Necochea con frente á las calles Libertad entre Garibaldi y Arenales, Arenales entre Libertad y General Hornos. Bases, desde 50 centavos á $ 6.50 v. c., mitad al contado y 1|2 á seis meses, con 6 o|o de interés. Más datos, Avenida de Mayo 672-82, ó sucursal en Necochea.—Bacigaluppi y Rúa. R. 3209.

EL DOMINGO 11 de Febrero, á las 4, en el bar 9 de Julio, en Necochea. f4

EN MAR DEL PLATA! — Zona del puerto. Un importante terreno en la manzana F, chacra 100, sobre la calle Corrientes entre 39 y 41 ó sea á 150 varas justas de la amplia avenida Mar del Plata, lo que es vía directa al puerto comercial, el cual tiene construido 300 metros de muelle y con unos cuantos edificios recientemente construídos. Mide 10 por 50 varas. Sin base á tanto la v. c. Datos y planos, avenida de Mayo 672 al 82 ó sucursal Mar del Plata, Rambla Bristol. —Bacigaluppi y Rúa. R. 3158.

EL MARTES 6 de Febrero á las 4.30 en nuestro salón de la Rambla Bristol. e26

120 LOTES EN FLORESTA, con 10.000 ládrillos gratis por lote, en 120 meses, sin interés. Base, $ 5 por mes. Avenida Lope de Vega y San Blas. Después detalles. Avda. de Mayo 672|82 ó Rivadavia 6340.—Bacigaluppi y Rúa.—R. 3108

EL DGO. 8 de Marzo á las 2.30 e25

EN MAR DEL PLATA, frente por frente á la nueva estación del ferrocarril. Espléndido terreno, calle Sarmiento entre Castelli y Alvarado, quinta 167. Mide 10 por 20 varas. Base, $ 15 v. c. Después detalles. Más datos A. de Mayo 672-82 ó sucursal Mar del Plata. — Bacigaluppi y Rúa.—R. 3157.

EL DGO 11 de Febrero á las 5 1|2. e2

EN VILLA DEL PARQUE. — 34 terrenos en 36 meses. Sin base y á tanto la vara cuadrada. Con frente á las calles Argerich, Nazca, Helguera, Cuenca, Santo Tomé, Arregui y otras Después detalles Pran gratis. Pídan planos Dentro Avda. de Mayo 672|82. ó Cabildo 2077.—Bacigaluppi y Rúa

EL DGO. 8 de Marzo á las 4. e28

PUBLIO C. MASSINI & Cía.

CASAS

CUYO 2137, ENTRE JUNIN y Andes, barrio de familias, muy central, á dos cuadras y media de Callao. Situación de verdadero mérito. Mide 8 varas 10 por 66.17 contrafrente 8 vs. 08. Ad corpus. Consta de un edificio de 15 piezas en buen estado y que produce actualmente $ 300 libres, habiendo oferta de mismo inquilino de 450 $ haciéndole contrato por dos ó tres años. Venta sin pretensiones, con la base de 55.000 pesos, lo que no representa ni la mitad de su valor real. Reconoce una hipoteca por 40.000 $ al 8 1/2 o/o de interés á dos años de plazo que el comprador tomará á su cargo abonando el resto 12 al contado y mitad á seis meses de plazo con 8 o/o de interés.

EL MIERCOLES 21 de Febrero á las 3 p. m. en nuestra casa, San Martín 81 venderemos esta propiedad ubicada en barrio que no necesita recomendaciones. Títulos perfectos. Seña 8 o/o. Comisión 2 o/o. Más datos en nuestras oficinas. Publio C. Massini y Cía. f6

TERRENOS

EN MAR DEL PLATA — EL Tiro de la Paloma. Chacra 205 Manzanas 7 y 8, esta última ocupada por el Tiro de la Paloma. Paraje alto entre edificación, distan sólo 2 cuadras de la estación del F. C. S. (Pasajeros). Son 12 lotes con frente á las calles Sarmiento (empedrado pago), General Roca, Peña y Las Heras. Todas de medidas especiales, con 12 y 12.50 varas de frente. Venta sin base, á tanto la vara cuadrada, con opción á pagarse mitad al contado y mitad á 6 meses con 6 o/o de interés. Están situados calle en medio con las propiedades de doctor Herrera Vega, señora Astengo de Mitre y otros. Títulos perfectos, escrituras ante Prudencio B. Lavista.

EL LUNES 12 de Febrero, á las 10.30 de la mañana en el salón de ventas de nuestra sucursal en Mar del Plata, Seña 8 o/o. Comisión 2 o/o. Más datos en nuestras oficinas ó en la sucursal.—Publio C. Massini y Cía. e27

LO MAS VALIOSO DE MAR del Plata. La esquina Entre Ríos y Moreno, dividida en 5 lotes, asfalto en la primera calle y con empedrado en la segunda, todo pago. A pocos metros de la plaza Colón, del bulevar Marítimo y del Bristol, es decir, la situación más culminante de esa importante ciudad, cuyas grandes obras del Puerto Rambla, Tranvía, Hoteles, Paseos, etc., están artivándole extraordinariamente. Venta sin base, á tanto la vara cuadrada á pagarse mitad al contado y mitad á 6 meses de plazo con 8 o/o de interés por trimestres adelantados.

EL MIERCOLES 14 de Febrero, á las 10.30 de la mañana, en el salón de ventas de nuestra sucursal en Mar del Plata, venderemos esta notable esquina, cuya inmejorable ubicación no necesita elogios. Títulos perfectos. Escrituras ante el escribano señor Prudencio B. Lavista (San Martín 56). Seña 8 o/o. Comisión 2 o/o. Más datos y planos en nuestras oficinas, San Martín 81.—Publio C. Massini y Cía. e27

*MAR DEL PLATA — MAN-*zanas 13 y 14 de la chacra 91, calle Jujuy, bulevar al Golf, España y de la Loma. Son 22 lotes de 750 á 1.000 varas cuadradas cada uno y cuya ubicación es de visible gran porvenir. Venta sin base y sin pretensiones. A tanto la vara cuadrada y á pagarse mitad al contado y mitad á 6 meses con 6 o/o de interés. Títulos perfectos. Escrituras ante el escribano señor Prudencio B. Lavista, (San Martín 56).

EL LUNES 12 de Febrero, á las 10.30 a m. en el salón de ventas de nuestra sucursal en Mar del Plata, venderemos estos terrenos muy á propósito para quintas ó mejor, para especulación y con grandes seguridades. Seña 8 o/o. Comisión 2 o/o. Más datos y planos en nuestras oficinas, San Martín 81.—Publio C. Massini y Cía. e27

*EN MAR DEL PLATA QUIN-*ta 109 Manzana B. en 26 lotes, con frente á las calles Alberti (empedrado pago), Entre Ríos, Corrientes y Rawson. Centro de Mar del Plata, á 2 cuadras del bulevar Colón, de la plaza del mismo nombre y 4 también de la estación del F. C. del Sud. Entre edificación moderna. Ubicación de porvenir inmediato. Sin base, á tanto la vara cuadrada. Venta en 30 mensualidades sin interés, exigiéndose 3 de garantía en el acto del remate y 3 más al escriturar con títulos perfectos por ante el escribano señor Prudencio B. Lavista. Descuento del 6 por ciento á los que paguen al contado. Las mensualidades se cobrarán en la casa de los señores V. S. Lobato y Cía., (San Martín 48, Bs. As.) del 1o. al 15 de cada mes.

EL MIERCOLES 14 de Febrero, á las 10.30 de la mañana, en el salón de ventas de nuestra sucursal en Mar del Plata, venderemos esta manzana ideal para casa-habitación, dentro del barrio de grandes comodidades. Comisión 2 o/o. Datos y planos en nuestras oficinas San Martín 81 (Bs. As.) ó en nuestra sucursal.—Publio C. Massini y Cía. e27

JUDICIAL, ENTRE JUNCAL y Villa del Parque 66 lotes con frente á la avenida Jonte, calle Bolivia, Sud América, Elizalde é Indio. Situación inmejorable, á 6 cuadras de la avenida San Martín con tranvía eléctrico, estando decretado el adoquinado del bulevar Jonte y proyectado un tranvía por ésta y Sud América, calle que une directamente con Flores, y que está adoquinada hasta 7 cuadras antes de llegar al terreno. Son terrenos de un porvenir seguro é inmediato y basta sólo decir que se encuentran dentro de la capital federal, entre un núcleo de edificación que os rodea. Base $ 3 el metro cuadrado, ó sea $ 2 los 75 decímetros cuadrados. Venta por orden del señor juez, doctor Baltasar S. Bellfran, secretaría del doctor C. de Tezanos Pinto, en el juicio sobre división de condominio de don Esteban Spinetto, su sucesión y otros.

EL DOMINGO 11 de Febrero, á las 2.30 p. m. en los mismos terrenos, venderemos estos 55 lotes, que se recomiendan por sí solos. Por disposición del juzgado se hace saber que los compradores deberán depositar el saldo de sus compras dentro de los 15 días subsiguientes á la aprobación del remate en el Banco de la Nación Argentina á la orden del juzgado y como perteneciente al juicio sucesorio de don Esteban Spinetto, perdiendo la seña cada comprador ó favor de los vendedores si no obtasen el saldo de precio dentro del término indicado. Las escrituras se otorgarán por ante el escribano señor Felipe J. Ibáñez. Se exigirá el 8 o/o de seña y el 2 o/o de comisión, á cargo del comprador. Planos é informes en nuestras oficinas, San Martín 81.—Publio C. Massini y Cía. e27

*TERRENO EN VILLA JU-*rado, 2 lotes entre edificación compacta, con frente á las calles Moisés Jurado y Aristóbulo del Valle. Venta sin base, á tanto la vara cuadrada. Con las condiciones de pago siguientes: 1/3 parte al contado, 1/3 á un año y 1/3 á dos años, al 6 por ciento de interés, con pagarés hipotecarios.

EL DOMINGO 11 de Febrero á las 3 p. m. sobre los mismos terrenos, venderemos estos buenos lotes. Títulos perfectos. Seña 8 o/o y comisión 2 o/o. Más datos y planos en nuestra casa, San Martín 81.—Publio C. Massini y Cía. f5

CAMPOS

EN LA PAMPA CENTRAL — 26 chacras en mensualidades. Sección IX, fracción D., mitad Sud del lote 17, á ocho leguas de General Acha, importante estación del F. C. P. y en breve tendrá un ferrocarril más que pasará á muy corta distancia del campo, lo cual vendrá á valorizar mucho más esta zona, y cuya fertilidad de tierras es conocidísima, teniéndose en cuenta que una de las mejores cosechas de este año es la producida allí. Estos campos para ganadería y agricultura no admiten discusión. El agua de este campo es irmejorable, pues no hace aún dos meses se ha hecho una perforación en un lote lindero y se ha encontrado agua surgente en abundancia y de primera calidad, á pesar de encontrarse en este punto el agua á muy poca profundidad como se puede comprobar en el importante establecimiento del señor Juan Larrauburu que linda con este campo. Nadie debe perder esta brillante oportunidad de poder comprar una hermosísima chacra casi sin desembolso alguno; pudiendo abonarse con el producto de la misma, venta liberal con opción, pagadero en 60 mensualidades sin interés con la ínfima base de $ 20 m/n por mes la chacra de 50 hectáreas. Se dará la posesión inmediata con solo el pago de dos mensualidades de garantía en el acto del remate y 2 más al retirar el título provisional, dándose además la posesión definitiva al cumplirse el 3er. año de compra. Se hará un descuento del 10 o/o sobre la parte á plazos al que prefiera abonar el total al contado. Nuestra mejor recomendación es que visiten el campo y se darán cuenta de lo que ofrecemos, para ello pueden ir por Gral. Acha, en el hotel Apolo donde hay carruajes que los conducirán hasta el campo y en el lote lindero la casa de negocio "El Carancho" de don Lucas Vázquez, en el cual encontrarán alojamiento á precios reducidos.

EL VIERNES 16 de Febrero á las 3 p. m. en nuestra casa San Martín 81 (capital federal), venderemos estas chacras que son especiales para agricultores, etc. Títulos perfectos y libres de todo gravamen. Nuestra comisión de 2 o/o es á cargo del comprador. Planos é informes á nuestras oficinas San Martín 81. — Publio C. Massini y Cía. e28

Correa & Peralta Martínez

C. & P. M.

318—SAN MARTIN—326

CASAS

*EN HAEDO — UNA NOTA-*ble casa-quinta con 13.277 varas cuadradas, en 6 lotes, uno de los cuales comprende el hermoso edificio de habitación. Calles Independencia y San Martín. A 8 1/2 cuadras al Sud de la estación y por consiguiente dentro de todos los recursos de este pueblo, tan próximo á la capital. Forma de venta, el lote principal con 4.395 varas cuadradas, edificio y parque, base 50.000 pesos. Los otros lotes con superficie de 1.450 á 2.267 varas cuadradas, sin base. En todos los casos el precio podrá abonarse 30 por ciento al contado y el resto dividido en cuatro, seis, ocho y diez años de plazo, con pagarés hipotecarios é interés del 6 por ciento anual.

EL JUEVES 15 de Febrero, á las 3 de la tarde, en nuestra casa, 318 San Martín 326. El edificio moderno, elegante y sólido, se eleva sobre un subsuelo y consta en la planta principal de entrada: hall, gran comedor, tres habitaciones, pieza estudio, antepomedor, 2 cuartos de baño, pasajes interiores y terrazas al frente y al fondo. En el subsuelo con entrada de servicio está la gran cocina, antecocina, pieza de lavar, bodega, carbonera y baño de servicio. Independientemente, en otros cuerpos de edificio, hay dos piezas, cocheras, estudio, depósito de forrajes. Los jardines, plantas de adorno y frutales, son de importancia. El lote 2 contiene motor eléctrico en departamento especial y un invernáculo. En los otros lotes hay dos gallineros y palomar de mampostería. En los del fondo, cancha de pelota. Todas las medianeras de plátanos. La inspección de la propiedad, es fácil por su situación y muchos trenes de ida y vuelta. Allí es conocida por de Castillo. Títulos perfectos.—Correa y Peralta Martínez. f3

Arrendamiento en Puan

2739 HECTÁREAS, 66 AREAS Y 56 CENTIÁREAS

En un sólo lote. Lindando con las chacras del ejido y á una legua al O. del pueblo y estación Puán. Se arrendará por 5 años á contar desde 1o. de Marzo próximo.

BASE, 5 pesos la hectárea

Pagadero por semestres anticipados.

EL VIERNES 16 DE FEBRERO, Á LAS 3

En nuestra casa 318 San Martín 326.

CORVERA y PERALTA MARTINEZ

RUEVA CASA EN LANUS— A 4 cuadras al SE. de la estación y á 1 de los tranvías eléctricos del bulevar Pavón. Calle San Carlos 930, entre Santa María y Vilcapujio. Es moderna y bien hecha y ofrece condiciones favorables para la habitación. Base, $ 7.000.

EL DOMINGO 11 de Febrero, á las 5, en la misma propiedad. Mide 10 v. por 33v14. Tiene verja de material y hierro y jardín al frente: terraza, zaguán, 4 habitaciones con cielos rasos de yeso y pisos de pino tea, hall, pieza de baño, cocina, galería con cristales, 1 pieza de madera, patio y jardín interior. Es hecha en cal y está toda cercada de pared. Título perfecto.—Corvera y Peralta Martínez. f6

TERRENOS

*EN VILLA DEVOTO — SO-*bre los andenes de la estación del F. C. Pacífico; es decir á menos de media cuadra, 4.890 varas cuadradas en 9 lotes preciosos para la edificación que corresponde á este barrio preferido de la capital. Dan frente á las calles Sanabria y Asunción. La venta es sin base, á pagar tercera parte al contado y el resto á 6, 12 y 18 meses de plazo con 7 o/o de interés anual y pagarés hipotecarios.

EL DOMINGO 11 de Febrero á las 4 de la tarde en los mismos terrenos. Mide un lote esquina con 51v13 en sus frentes, 788.95 v. c. Hay un lote de 11v55 por 27v32 y 7 lotes tienen cada uno, 12 varas de frente por 45v32 de fondo. Son pues, lotes que tienen el atractivo de la situación y además el de sus medidas insuperables. Los títulos son perfectos. Escrituras por don José Casadó. Planos é informes 318 San Martín 326.—Corvera y Peralta Martínez. f2

EN VILLA DEVOTO — UN pequeño terreno bien situado que se compra con muy poco dinero. Calle Mercedes entre Tequendama y Vallejos. Sin base. Cuarta parte de precio al contado y el saldo en tres cuotas iguales á 6, 12 y 18 meses, con hipoteca y sin interés.

EL DOMINGO 11 de Febrero á las 5 en el mismo terreno.

En el lote 18 de la manzana 111. Mide 10 varas de frente al NE. por 34 vs. Título perfecto.—Corvera y Peralta Martínez. f4

EN MAR DEL PLATA — A plazos. A pocas varas del palacio del doctor Pedro O. Luro. Dos terrenos con frente á la calle Bolívar y uno sobre la calle Santiago del Estero, todos ellos en la manzana 75, á pocas v.s. del bulevar Colón, á 5 cuadras de la plaza del mismo nombre y á poco más de la gran entrada de la nueva rambla en construcción. Rodeados como se hallan de los chalets La Poupée de Nicolás A. Rodríguez y de los de los señores, doctor Sagastume, doctor Rizzi y señora Torres de Meyrelles, todo en su misma manzana y otros de importancia, que constituyen allí un barrio de preferencias generales, no exigen recomendaciones para interesar. Sin base, 1/3 parte al contado y el resto á 6, 12 y 18 meses de plazo con 6 por ciento de interés anual.

EL MIERCOLES 14 de Febrero á las 3, en nuestra casa, 318 San Martín 326. Detalle: Santiago del Estero entre bulevar Colón y la calle Bolívar. Mide 12 varas por 40. Los otros dos lotes dan frente á Bolívar entre Santiago y Córdoba, son lindero entre sí y miden, uno 12 varas por 40 y otro, 11 varas por 40. Los títulos son perfectos. Escrituras por la oficina de, señor Basilio Contreras. — Corvera y Peralta Martínez. f2

CAMPOS

ARRENDAMIENTO en Puán. —2739 hectáreas y 4656 m. c., lindando con las chacras del ejido y á una legua al O. de, pueblo y estación Puan. Es campo alto, ligeramente ondulado, sin desperdicio, con capa de tierra vegetal de 60 á 25 centímetros y con agua dulce superior de 12 á 14 metros en la primera napa. El último año ha estado desocupado y los dos anteriores con ganadería. Se arrendará para sementeras de trigo y avena, para lo que tiene condiciones sobresalientes. por 5 años á contar desde el 1o de Marzo próximo. En un solo lote. Base, $ 5 la hectárea, pagadero por semestres anticipados, presentándose garantía á satisfacción con anterioridad al día del remate.

EL VIERNES 16 de Febrero á las 3, en nuestra casa, 318 San Martín 326 Linderos, al NE. Aquilino Puertas; al O., las chacras de Puan, al SE., Aquilino Puertas; al NO., F. Ciffone y al SO., Unsué y Udaondo E. propietario se obliga á hacer alambrado nuevo en todo el perímetro, dentro de los 90 días de arrendado. El arrendatario deberá conservar los cercos, el edificio de la estancia y dos galpones principales y podrá usar dentro del mismo campo, los alambrados antiguos y los materiales de otras construcciones extensas que existen actualmente. Recomendamos especialmente este negocio, es de ganar dinero. Comisión 2 o/o. Informes y planos en nuestra casa.—Corvera y Peralta Martínez. e31

LEONCIO GOÑI & Cía.

EN MAR DEL PLATA, — A 3 años de plazo. La manzana A, de la quinta 87, dividida en 32 lotes de 200, 300, 400 y 500 varas cuadradas, con frente á las calles San Juan, Rioja, Gazcón y Alberti, en la zona más poblada y de mayor porvenir á 3 cuadras del bulevar Colón, (asfaltado) á 12 de la nueva estación del F. C. S. á 14 de la Rambla del Bristol y á una cuadra de la plaza Mitre. Son los terrenos más apropiados para la edificación por hallarse dentro de todas las comodidades, es la parte más ideal para ubicarse, por lo tanto, todo aquel que desee poseer un terreno en buenas condiciones, no debe dejar pasar desapercibida esta buena y única oportunidad, dadas las condiciones tan liberales que se dan para el pago. Base $ 8 la vara cuadrada. Condiciones de pago: 20 o/o. al contado en el acto de escriturar, y el resto en partes iguales á 6, 12, 15, 24, 30 y 36 meses de plazo, con interés del 7 o/o anual y pagarés hipotecarios. Seña 8 o/o. Comisión 2 o/o. Títulos perfectos. Es condición expresa de la venta escriturar por ante la oficina del escribano, señor Eliseo E. Parada en Mar del Plata.

EL DOMINGO 11 de Febrero, á las 5 de la tarde. Sobre los mismos terrenos. Más datos á nuestros escritorios, Florida 20 en Buenos Aires y Avenida Mitre 2755 en Florida. Planos gratis. e31

Rómulo Fenochietto

BELGRANO 4151 y 4153 — Buena propiedad, altos y bajos, edificada en un terreno de 9.58 varas de frente por 54 varas de fondo; su edificio consta de 12 piezas, 6 en la planta baja y 6 en los altos. Base, $ 27.000. Renta 300 $ mensuales. El comprador podrá dejar en hipoteca $ 15.000 á un año de plazo con el 8 o/o. de interés.

El DOMINGO 11 DE FEBRERO, á las 5 p. m., en la propiedad. Venta ad-corpus. Recomiendo esta propiedad por su alta renta y por estar en un barrio de gran porvenir. Visitese. Por más datos, Maipú 220, capital. U. Telefónica 995, avenida. f6

Nazar y Hernández

En San Isidro

220.000 v. c.

DIVIDIDAS

70 QUINTAS y 60 LOTES

en 80 mensualidades sin interés

El Domingo 11 de Febrero

A LAS 3 DE LA TARDE

Sobre los mismos terrenos

BASE DE LAS QUINTAS $ 1 la v. c. y de los lotes $ 8 la mensualidad. Venta liberal y con opción. Estos terrenos conocidos por Villa Echaola, forman la toma más alta de este pueblo. Pedimos á los interesados una visita, para darse cuenta de la bondad de la tierra, situación excepcional y vistas panorámicas, que será continuado el afirmado. El tranvía proyectado para la unión del F. C. C. A. con el F. C. C. Córdoba pasará por la calle Alsina. Dada la valorización que está tomando esta zona por su gran proximidad á la capital federal y los rápidos medios de comunicación, creemos que es uno de los mejores negocios que se pueden ofrecer. El comprador deberá entregar tres mensualidades en el acto del remate y 2 por ciento de nuestra comisión y tres mensualidades más, al entregársele la libreta.

LOS SABADOS, después de las 12 m. y los DOMINGOS todo el día habrá en la estación de San Isidro, coches con el aviso y que con una tarjeta de nuestra parte llevarán gratuitamente á los interesados á conocer los terrenos. Las mensualidades se abonarán en el Banco Popular Argentino, Bartolomé Mitre número 370. Las escrituras por ante el escribano señor Isaac Márquez, calle Cangallo número 490. Datos y planos á nuestro escritorio Cangallo 664. e19

JUDICIAL

Av. Córdoba 1454 al 58

v11

POR ORDEN DEL Señor juez de la provincia de Buenos Aires, doctor Tomás Puig Lómez, secretaría López Camelo, procederemos á la venta en público remate de esta propiedad ubicada en la capital federal. Mide 10 varas de frente al Norte por 50.50 de fondo. Consta de 14 habitaciones, dos cuartos de baño y demás accesorios. Estando decretado el ensanche de la Avenida Córdoba, la municipalidad comprará al propietario, unas 10 varas más ó menos del frente con lo que vendrá á quedar un lote de dimensiones ideales para cualquier clase de edificación. Base de venta, pesos 100.028.56 m/n. que resulta á razón de pesos 348.90 por vara cuadrada, ó sea los 0.75 decímetros cuadrados.

EL DOMINGO 11 de Febrero, á las 2 de la tarde, en la misma propiedad. Venta ad corpus. La propiedad reconoce un contrato de locación hasta el 29 de Enero de 1913. Los títulos pueden verse en la secretaría del doctor Agustín López Camelo. La Plata. Las escrituras se otorgarán por el escribano de La Plata, don José A. Tiscornia. Seña, 10 por ciento. Comisión, 2 por ciento, que deberán abonarse en el acto del remate. Más datos á nuestro escritorio, Cangallo 664.—Nazar y Hernández. f4

JUDICIAL

En VICENTE LÓPEZ

v11

POR ORDEN DEL Señor juez de la provincia de Buenos Aires, doctor Tomás Puig Lómez, secretaría López Camelo, procederemos á la venta en público remate de un terreno situado sobre la estación Bartolomé Mitre F. C. C. A., compuesto de 1.438.30 varas cuadradas ó sea fracción de 0.75 decímetros cuadrados. Linda con la Avenida Santa Fe, gran bulevar recientemente adoquinado, por el que pasará el tranvía eléctrico, actualmente en construcción desde la capital al Tigre, poniendo en comunicación estas poblaciones intermedias que forman hoy el "faubourg" aristocrático de nuestra metrópoli. Base de venta, pesos 7.20 la vara cuadrada ó sea los 0.75 decímetros cuadrados.

El DOMINGO 11 de Febrero, á las 2 de la tarde, sobre el mismo terreno. Los títulos pueden verse en la secretaría del doctor Agustín López Camelo, La Plata. Las escrituras se otorgarán por el escribano de La Plata, don José A. Tiscornia. Seña, 10 por ciento. Comisión, 2 por ciento que deberán abonarse en el acto del remate. Más datos á nuestro escritorio, Cangallo 664.—Nazar y Hernández. f4

Guerrico & Williams

CASAS

*EN PERGAMINO —4 CASI-*tas cerca de la estación del ferrocarril C. A. á saber:

CALLE C. LAGOS ENTRE ALBERTI Y LUZURIAGA, casa de material de 2 piezas, cocina y dependencias, edificada en terreno de 412 v. c. Base, $ 6.500.

CALLE S. N. ENTRE BULEVAR ESPAÑA Y OTRA, á una cuadra de la estación. Casa de material de 3 piezas, cocina y dependencias, edificada en terreno de 367.50 v. c. Base $ 2.800.

CALLE ACEVEDO, á tres cuadras de la estación. Casa de material de una pieza, cocina y w. c., edificada en terreno de 1.250 v. c. Base, $ 2.800.

CALLE GENERAL PINTO ESQUINA ARTIGAS, casa de material de 5 piezas, cuarto de baño, cocina, despensa y w. c., edificada en terreno de 1.637.42 v. c. Base 7.800 pesos.

Todas estas ventas son al contado, á vender absolutamente con cualquier oferta sobre la base. Todo comprador entregará 8 por ciento á cuenta de precio y 2 o/o. de comisión. Escrituras por ante el señor Tulio Méndez.

EL MIERCOLES 21 de Febrero á las 2 de la tarde, en nuestra casa, B. Mitre 530, donde pueden pedir folletos y más informes.—Guerrico y Williams. f4

*EN VICTORIA — IMPOR-*tante remate de 21 casitas, con orden terminante de venta, todas cerca de la estación, de acuerdo con el siguiente detalle:

AVENIDA VICTORIA, á 200 metros de la estación casa de material de 2 piezas y cocina, edificada en terreno de 441.50 v. c. Base, $ 6.500.

BULEVAR VICTORIA, casa de material de 2 piezas y dependencias galería y zaguan, edificada en terreno de 355 v. c. Base $ 5.800.

CALLE 8 DE FEBRERO, casa de material de 2 piezas baño y cocina, edificada en terreno de ..... Base, $ 6.400.

CALLE BELGRANO ESQ. PROGRESO, casa de material de 3 piezas y cocina, edificada en terreno de 762.20 v. c. Base 8.500 pesos.

CALLE SIN NOMBRE, lindando con la estación Victoria casa de material de 2 piezas, cocina y w. c., edificada en terreno de 383.25 v. c. Base $ 3.300

CALLE PROGRESO, sin número, casa material de 2 piezas y cocina en terreno de 500 v. c. Base, $ 2.500.

CALLE SIN NOMBRE, entre 3 de Febrero y Lavalle, casa de material de piezas edificada en terreno de 260 v. c. más ó menos. Base $ 5.300.

CALLE PROGRESO sin. Casa de material de 2 piezas, cocina y w. c., edificada en terreno de 800 v. c. Base 4.000 pesos.

CALLE 8 DE FEBRERO Y PORVENIR, casa de material de 3 piezas, cocina y w. c., edificada en terreno de 800 v. c. Base, 5.600 pesos.

CALLE SIN NOMBRE, casa de material de 2 piezas, baño, cocina y w. c., edificada en terreno de 700 v. c. Base $ 2.800.

CALLE SIN NOMBRE, casa de material de dos piezas, cocina y w. c., edificada en terreno de 291 v. c. más ó menos. Base, pesos 3.800.

CALLE CONSTITUCION S. N. Casa de material de.... piezas en terreno de 444 v. c. Base $ 4.700.

CALLE SIN NOMBRE casa de material de 3 piezas, cocina y w. c., edificada en terreno de 560 v. c. Base 2.000 pesos.

CALLE NUMERO 1 S. N. ENTRE GRAL. LAVALLE Y GRAL. BELGRANO, casa de material, de una pieza, corredor, cocina y w. c., edificada en terreno de 269 v. c. más ó menos. Base, $ 3.000.

CALLE CONSTITUCION S. N. Casa de material de piezas, edificada en terreno de 426.66 v. c. Base, $ 2.600.

CALLE BELGRANO, casa de material de 2 piezas, cocina, sótano y w. c. edificada en terreno de 480 v. c. Base, $ 4.700.

CALLE 8 DE FEBRERO ENTRE M. RODRIGUEZ Y FENIX, casa de material de 3 piezas, cuarto de baño, cocina y w. c., edificada en terreno de 300 v. c. Base, pesos 5.500.

CALLE GRAL. BELGRANO S. N. casa de material de.... piezas edificada en terreno de 300 v. c. Base, $ 4.600.

CALLE GRAL. LAVALLE S. N. ENTRE PROGRESO Y PORVENIR, casa de material de 2 piezas, edificada en terreno de 376.30 v. c. Base, 5.000 pesos.

CALLE CONSTITUCION S. N. Casa de material de 2 piezas, cocina y w. c., edificada en terreno de 577 v. c. Base pesos 4.800.

CALLE M. RODRIGUEZ ENTRE CONSTITUCION Y 8 DE FEBRERO, casa de material de 2 piezas cocina y w. c. edificada en terreno de 433.58 v. c. Base, $ 5.900.

EL MIERCOLES 21 de Febrero á las 2 p. m. en nuestra casa, B. Mitre 530, donde pueden solicitarse prospectos y más detalles. Escrituras por ante la oficina del señor Tulio Méndez. Títulos perfectos. Todas las ventas son al contado y el comprador entregará 8 o/o á cuenta de precio y 2 o/o de comisión.—Guerrico y Williams. f4

*EN SAN MARTIN — 6 CASI-*tas en las proximidades de la estación. Venta resuelta con cualquier oferta sobre las bases de acuerdo con el siguiente detalle:

CALLE SAAVEDRA núm. 143, ENTRE MORENO Y LINCOLN, á 2 cuadras de la estación, casa de material revocada, de 3 piezas, cuarto de baño, cocina y w. c., cielos rasos de madera, corredor; edificada en terreno de 533.36 v. c. Base, $ 6400.

BARTOLOME MITRE núm. 73, ENTRE 25 DE MAYO Y SAAVEDRA, casa de material de 3 piezas, cuartos de baño y cocina edificada en terreno de 461.80 v. c. Base pesos 5.200.

CALLE JUAREZ 232, ENTRE 11 DE SEPTIEMBRE Y BALLESTER, casa de material, 2 piezas y cocina, edificada en terreno de 400 v c. Base $ 5.100.

CALLE 25 DE MAYO ENTRE LINCOLN Y JUAREZ, á 4 cuadras de la estación, casa de material de 3 piezas, cocina, baño y w. c., edificada en terreno de 500 varas. Base, $ 5.700.

CALLE 25 DE MAYO 179, ENTRE LINCOLN Y JUAREZ, á 4 cuadras de la estación, casa de material de 2 piezas, cocina y w. c., edificada en terreno de 500 v. c. Base pesos 3.500.

CALLE SAAVEDRA 180, ESQUINA JUAREZ, á 2 cuadras de la estación, casa de material, de 3 piezas y cocina, edificada en terreno de 2000 v. c. Base $ 5600.

CALLE SAN JUSTO ESQUINA LAS HERAS, casa de 4 piezas, cocina y w. c., edificada en terreno de 400 vs. c. Base $ 2700 Todas las ventas son al contado, debiendo escriturarse por ante la oficina del señor Tulio Méndez. Títulos perfectos.

El MIERCOLES 21 de Febrero á las 2 p. m en nuestra casa, B. Mitre 530 donde pueden solicitarse prospectos y otros informes. Seña 8 o/o. Comisión 2 o/o.—Guerrico y Williams. f4

RAMON R. SIRIS

196 PERU 196

Pedro V. Jofre

*EN MORON — HOY EL pue-*blo de moda para veranear, la localidad más pintoresca del Oeste, donde el aire regala salud, y que allí convergen un núcleo de familias que en su mayoría viven todo el año á más de los 30.000 habitantes estables, 10 lotes y una espléndida esquina para negocio, terrenos altos, cercados con alambre tejido, ubicación de gran porvenir, á una cuadra de la plaza principal, iglesia, colegio, á 4 cuadras al SO. de la estación, del tren, empedrado y luz eléctrica en la esquina, con vista á la vía férrea, todo hay allí, donde Morón ocupa el sitio privilegiado, por sus progresos diarios, por la valorización de sus tierras, por la tranquilidad del vecindario, á 25 minutos de la capital y á 10 ó 12 minutos cuando termine el subterráneo con 30 trenes diarios, abono mensual $ 10. Conviene visitar estos terrenos, pocos lotes pero de excepcional ubicación. Condición de venta: á pagar en 8 años, sin intereses, tercera parte al contado, resto en 96 mensualidades que se depositarán en el Banco Marítimo del Río de la Plata, Sarmiento 349, antes Cuyo, del 5 al 10.

EL DOMINGO 11 de Febrero, á las 4 de la tarde en punto, aunque llueva. Base 1 peso m/n los 75 centímetros cuadrados, ó sea (la vara). Escrituras ante el escribano señor Guerrero, B. Mitre 659, esto es, facilitando menos gastos á las partes. Importante: posesión el domingo siguiente del remate por el ingeniero señor Ramírez José V. El que quiere abonar al contado tendrá el 10 o/o de descuento. Seña 10 o/o. Comisión, al comprador, 2 o/o. Informes y planos, Perú 196, U. T. 2645 (Avenida.).—R. R. Siris. v7

ARTURO DEMARCO

*BASE, $ 40 V. C. — TERRE-*no con edificio bueno, tiniers entre San Juan y Cochabamba, 9 por 52, adoquinado pago. EL DOMINGO 11 de Febrero, á las 6.30. f6

*CONSTITUCION 4186, EN-*trada Mármol y Mudis, 10 por 24, con tres piezas modernas. Base, $ 5.500, á plazos. EL DOMINGO 11 de Febrero, á las 6. f4

INCLAN 958, ENTRE 24 DE Noviembre y Loria, 10 por 52, adoquinado pago con dos piezas y dos en el subsuelo, carral, etc. Base, $ 9.000, de la que se deducirán 5.000 cédulas argentinas.

EL DOMINGO 11 de Febrero, á las 5 de la tarde.—A. Demarco. f4

EN PINEYRO, PAVON 944, con adoquinado y tranvía al frente, 10 por 50 con dos piezas y dos en el subsuelo, carral, etc. Base, $ 9.000, de la que se deducirán 5.000 cédulas argentinas.

EL DOMINGO 11 de Febrero, á las 5 de la tarde.—A. Demarco. f4

Juan L. Colombo (hijo) Cía.

*EN AVELLANEDA, como ju-*dicial, por división de condominio, entre mayores de edad, con frente á la gran Avenida Mitre, No. 1840, al 46 del pasaje denominado Crucecita. La antigua fábrica de ladrillos de los señores Casadevall y Llauró. 10.368 varas cuadradas divididas en 24 lotes con frente á la gran avenida Mitre y adoquinado, plazo, un año, primera cuota 20 o/o. Avellaneda. Examínese obligatoriamente. La situación más atrayente tanto para familias como comercial. Con tranvías eléctricos en todas direcciones. A sólo 4 cuadras de la aristocrática plaza Alsina, iglesia, Cabildo, etc., en el centro de las actividades comerciales, en donde la industria ha querido levantar sus colosales fuentes productoras, en donde el importe del terreno progresa proporcionalmente al desarrollo progresista de esta zona privilegiada, á pasos siguientes. Rodeado de una edificación compacta, en el paraje más pintoresco y codiciado, con alumbrado eléctrico, aguas corrientes, etc., ó sea rodeado de todas las comodidades que el más exigente puede desear. El que busque un punto ubicación, la distancia limitada, las comodidades en general, sobre todo, estudiar este negocio que por sus condiciones excepcionales merece toda la atención de las personas interesadas en colocar bien el capital que debe rendir grandes utilidades.

Los comerciantes é industriales que buscan una fracción central de dimensiones apropiadas, para la instalación de sus tiendas ó depósitos, tienen la oportunidad de un negocio brillante que no deben dejar de aprovechar, y el especulador que busca los grandes rendimientos para su capital, tiene en este negocio la perspectiva de día á día esta populosa zona.....

EL DOMINGO 18 de Febrero á las 4 de la tarde sobre los mismos terrenos, procederemos á vender por cuenta y orden de sus dueños, señores Juan Harosteguy, Estefanía H. de Daubian, María H. de Etchegoyen, Graciana H. de Darqui, Graciana Harosteguy y Bernardo Harosteguy, estos 14 magníficos lotes de terreno, con todo lo clavado, plantado y edificado en los mismos, uno con opción al resto.

Sin base, por lo que dén á tanto la vara cuadrada. Condiciones de pago: quinta parte al contado al firmarse las escrituras que se otorgarán por ante el escribano Dr. Juan A. Rodríguez, Bolívar 173, Capital, y el resto en cuatro cuotas iguales á 6, 12, 18, y 24 meses de plazo con el 6 o/o. de interés y con simple garantía hipotecaria. Seña 10 o/o. Comisión 2 o/o. Más informes á nuestra casa, Avenida Mitre 56 al 90, Avellaneda. U. T. 198 Barracas. f2

En AVELLANEDA, PUEBLO Sarandí. En plena Avenida Mitre 2755 entre las calles Gelly Obes y General Hornos. 5.459 varas en un solo lote, con frente á la gran Avenida Mitre (adoquinándose) hasta La Plata, en la arteria principal del movimiento, en el camino obligado para todos, es donde se debe buscar la mejor ubicación para cualquier destino que se quiera dar. Con el tranvía de la compañía Quilmes en su frente, el que muy pronto inaugurará el servicio de doble vía; el Anglo Argentino que está extendiendo su vía hasta Sarandí con breve recorrido presta un servicio uniforme á Plaza de Mayo, y son tan apreciables las ventajas de la distancia limitada que de antemano queda descontada la importancia de su ubicación. A 200 metros de la estación Sarandí, á inmediaciones del Dock Sur el que una vez librado al servicio producirá una nueva faz evolutiva de valorización.

EL DOMINGO 25 de Febrero á las 3 de la tarde, sobre el mismo, venderemos este magnífico lote de terreno que mide 38 varas 905 milt. de frente sobre la calle Mitre por 140 varas de fondo. La venta se hará sin base á plazos pagadera, mitad al contado al firmarse la escritura y, el resto á un año de plazo con interés corriente y simple garantía hipotecaria. Solicítense planos de ubicación y de detalle en nuestra casa, Avenida Mitre 88|90, Avellaneda, Telef. 198 Barracas. f3

EN AVELLANEDA, 11 lotes de terreno y 3 espléndidas casitas.

Cuando se busca la mejor ubicación, debe tenerse presente la distancia limitada, que de por sí tiene descontadas las ventajas de una comodidad indispensable para todos. Entonces es aquí donde debe pensarse en construir la casa propia, sobre las líneas de los tranvías. Este es el sitio. En pleno bulevar Pavón 1425|31, adoquinado, entre las calles Ecuador y Uruguay, con el tranvía de la Compañía del Sud en su frente, que con un servicio uniforme de doble vía hace el recorrido hasta la plaza Mayo en solo 9 minutos. En el barrio de mayor significación, rodeado de una edificación compacta. En el centro de las actividades, donde la industria ha querido levantar sus colosales fuentes productoras, en esta zona privilegiada del progreso donde la valorización toma proporci

BACIGALUPPI Y RUA

— EN — Mar — DEL — Plata

EL JUEVES 15 de Febrero

en nuestra sucursal, procederemos á la venta de una infinidad de terrenos en ubicaciones excepcionales. Detalles en los avisos respectivos.

Bacigaluppi y Rúa

1p.

CASAS

REGIA FINCA LUIS XV. En la central del Caballito, calle Hidalgo número 361, entre Bogotá y Avellaneda. Mide 13.23 vs. de frente al Oeste por 60.38 y 62.80 vs. en otro costado. Base $ 18.000 á plazos. Edificio de sala y salón de negocio al frente con sus respectivas entradas independientes, 3 dormitorios, comedor, 2 dormitorios más en el segundo patio y dependencias completas, pisos de teca, cielos rasos de yeso, galería, carpintería de cedro, etcétera. A sólo 200 metros al Norte de Rivadavia, barrio totalmente edificado y de indiscutible porvenir. Más datos, Av. de Mayo 672|82 ó Rivadavia 6640.—Bacigaluppi y Rúa. R. 3187.

EL DGO. 11 de Febrero, á las 3.30. f4

EN FLORES — PROPIEDAD bien ubicada. Calle Gavilán 608, entre Méndez de Andes y Tramway. Mide 10×45 vs. Base, $ 10.000. A plazos. Edificio especial para refaccionarlo, consta de 3 dormitorios, comedor, 1 pieza de material y madera, y demás comodidades. Barrio inmejorable por su excelente edificación, con adoquinado pago, en su frente y vereda. A 2 cuadras al Norte de Avellaneda y 6 de la Av. Rivadavia. Más datos, Av. de Mayo 672-82, ó Rivadavia 6640.—Bacigaluppi y Rúa. R. 3196.

EL DOMINGO 11 de Febrero, á las 5.30 f4

CASA CON ENTRADA DE carro. En Flores. Avda. San Pedrito 834, entre Convención y Avda. Directorio. Mide 11.54 por 36.95 varas. Base, 9.000 pesos, á un año de plazo é interés de 6 o|o. Edificio de 2 dormitorios y demás comodidades en el fondo, pegobre para varios caballos y altillo hecho, según ordenanza, patio de mosaico y adoquinado, gas y aguas corrientes. Barrio espléndido por sus buenos edificios con tranvía al frente; á sólo 1 cuadra de las Avdas. Directorio y Provincias Unidas y á 3 de Rivadavia. Más datos, Avda. de Mayo 672|82 ó Rivadavia 6640.—Bacigaluppi y Rúa.—R. 3207.

EL DGO. 11 de Febrero á las 5. f4

EN SAAVEDRA — CASA A 4 plazos, calle Núñez 2164, entre Cuba y Arcos. Mide 10×40 varas. Base $3000 $, pudiendo dejar la mitad de esta suma en hipoteca á 1 ó 2 años. El edificio, construido en el fondo y que puede dejarse subsistente para el servicio; consta de 2 amplias habitaciones, cocina, w. c., galería, etc. La proximidad de la estación Núñez que cuenta con un inmejorable servicio de trenes, es una promesa segura de la valorización de la tierra en ese paraje recomendable. Las calles adyacentes, están bien pavimentadas y con eléctrico á plaza de Mayo, y el adoquinado de la calle Núñez se llevará á efecto en seguida, pues ha sido tratado ya con los vecinos y el respectivo convenio aprobado por la Municipalidad. Dista, finalmente 2 cuadras de la gran avenida Cabildo, la arteria más importante que una al centro de la ciudad con todos los hermosos pueblos del Norte. Más datos, Av. de Mayo 672-82, ó sucursal Belgrano, Cabildo 2077.—Bacigaluppi y Rúa.—Rte. 3178.

EL DOMINGO 11 de Febrero á las 5.30. f4

EN VILLA DEVOTO — CA- sa quinta Tequendama y Guaiguaychú. Mide 20×11 varas. Base, $ 7.000. El edificio construido en cal y con materiales de primer orden, consta de verja y jardín al frente, 2 amplios dormitorios, comedor, pieza de servicio, cocina, baño, w. c., cielos rasos de pino teñ, umbrales de mármol, patios de mosaico, cercos de alambre, pozo semisurgente, carpintería de cedro, celosías, vestíbulo, frente imitación piedra, etc. La ubicación no necesita ser recomendada por tratarse del paraje preferido de Villa Devoto, barrio que toma mayor incremento cada día, y en donde como es sabido, se levantan sustuosas mansiones, debido á lo cual la tierra se valoriza allí en forma verdaderamente asombrosa. Rodéanla importantes arterias, como las avenidas Chivilcoy y América, y hállase próxima á la plaza y á los más hermosos chalets de la localidad. Más datos, Avenida de Mayo 672-82, ó sucursal Belgrano, Cabildo 2077.—Bacigaluppi y Rúa. —Rte. 3170.

EL DOMINGO 11 de Febrero, á las 5. f4

Avda. SAN PEDRITO 338 en- tre Convención y Directorio. Espléndido terreno con edificio de 3 piezas antiguas, las que no se tendrán en cuenta á los efectos de la venta. Mide 11.54×49.15 vs. Venta sin base, á tanto la v. c., á liquidar por cualquier oferta. A sólo 1 cuadra de las Avdas. Directorio y Provincias Unidas, y á 3 de Rivadavia. Más datos, Avda. de Mayo 672|82 ó Rivadavia 6640.—Bacigaluppi y Rúa.—R. 3208 B.

EL DGO. 11 de Febrero á las 5. f4

TERRENOS

EN MAR DEL PLATA! —Las Heras y Falucho. Esta gran esquina en 4 hermosos lotes de 10 á 14 varas de frente por 30 y 34 varas de fondo, excepcionales para toda construcción. Venta sin base, á tanto la v. c. Condiciones de pago: 1|3 parte al contado, 1|3 á 9 meses y 1|3 á 18 meses de plazo, con 6 o|o de interés anual é escritura hipotecaria. Paraje que no necesita ponderaciones de ningún género ellos solos se recomiendan. Allí tienen á mano todos los centros de atracción del balneario. Sus calles adoquinadas, la mayoría de ellas con vías de comunicación á todas direcciones, aguas corrientes, cloacas y luz eléctrica y ahogados totalmente por los preciosos chalets de los señores Tornquist, Bancalari, Pellerano, Lasalle, Crumes, Barreto, Rodríguez Larreta, Mitre y muchos otros. Dista 100 varas del bulevar y plaza Colón, 200 de la plaza é igual distancia de la nueva estación del F. C. S. y á un paso de los principales hoteles. Resumiendo, es lo mejor, lo más central y solicitado del balneario. Las escrituras serán otorgadas ante el oficium del señor Manuel F. Cazeta. Datos y planos, Avenida de Mayo 672 al 82 ó sucursal Mar del Plata, Rambla Bristol. R. 3.156.

EL DGO. 11 de Febrero á las 5, sobre los mismos. o26

5 TERRENOS EN MAR DEL Plata. Calle Olavarría esquina á Río Negro, manzana B, chacra 328. Miden 10 varas de frente por 30, 40 y 50 varas de fondo, ideales medidas para la construcción de modernas viviendas. Base ínfima de $ pesos la vara cuadrada, 1|3 al contado y 1|3 á un año de plazo sin interés. Escrituras ante la oficina del señor Emilio Gaisdes Etcha ubicados en la parte más alta y pintoresca del balneario, es una loma dominando el mar, el que sólo dista 4 cuadras de estos terrenos. A 200 metros del soberbio edificio del Asilo Saturnino Unzué, á 100 del bulevar Patagones y rodeados por hermosas casas quintas, en una palabra es el punto favorecido para la edificación de chalets. Datos y planos avenida de Mayo 672 al 82 ó sucursal Mar del Plata, Rambla Bristol.—Bacigaluppi y Rúa. R. 3.158.

EL MARTES 6 de Febrero á las 4.30 en nuestro salón Rambla Bristol. o26

EN MAR DEL PLATA! — Pablo Peralta Ramos, 8 terrenos designados con los números 11, 13 y 15, de 10 varas de frente por 32.48 varas de fondo, situados en la manzana B, quinta 37, chacra 328. Base 60 centavos la v. c. Orden terminante de vender á cualquier precio que sea. Informes: Bacigaluppi y Rúa, Avenida de Mayo 672-82 ó sucursal Mar del Plata, Rambla Bristol.—Bacigaluppi y Rúa. R. 3.160.

EL JUEVES 15 de Febrero, á las 5, en la Rambla Bristol. f4

EN MAR DEL PLATA! — Los Horneros, 8 terrenos designados con los números 1, 3, 5, 7, 9, 11, 13 y 15, de 10 varas de frente por 32.48 varas de fondo, situados en la manzana B, quinta 37, chacra 328. Base 60 centavos la v. c. Orden terminante de vender á cualquier precio que sea. Informes: Bacigaluppi y Rúa, Avenida de Mayo 672-82 ó sucursal Mar del Plata, Rambla Bristol.—Bacigaluppi y Rúa. R. 3.159.

EL JUEVES 15 de Febrero, á las 5, en la Rambla Bristol. f4

EN NECOCHEA — 12 LOTES en el centro de la ciudad. 2 lotes Rivadavia 6 Ituzaingó, á 1 cuadra del tranvía por el bulevar Pellegrini y de los chalets de los señores Pierce y Lizardi. 6 lotes Moreno y Saavedra, á 2 cuadras del bulevar Alsina y á 4 de Avenida Maipú y Cabrera. Base, $ 0.50, 1.20 y 1.40 por v. c., respectivamente, á pagar 1|3 parte al contado, 1|3 parte á 6 meses y 1|3 parte á 1 año, sin interés, firmando pagarés hipotecarios. Miden de 11.50 á 14.44 vs. de frente por fondos de 46.19 á 57.75 vs. y forman lo: solares designados con los núms. 1006, 1464, 1465, 1467, 2233 y 2234, del plano general. Más datos, Bacigaluppi y Rúa, Avenida de Mayo 672-82, ó sucursal Necochea. R. 3166.

EL DOMINGO 11 de Febrero, á las 4, en el bar 9 de Julio, en Necochea. f4

COMO JUDICIAL. — 4 LO- tes que forman la esquina de Avelino Díaz y Albarracín, ó sea en la zona Sur del Caballito, donde la población es más densa, las superficies de los terrenos son de 150 á 300 v. c. Base de venta 102 meses, algunos de 20 á 36 pesos la mensualidad, y el excedente al contado. Dista 2 y 4 cuadras de las Avdas. Asambleas (continuación de Pavón) y Av. La Plata, esta última con tranvía. Informes: Banco Español del Río de la Plata, Sucursal Caballito, Córdoba 1600; y Bacigaluppi y Rúa, Avenida de Mayo 672 al 82, ó sucursal Mar del Plata, Rambla Bristol.—Bacigaluppi y Rúa. R. 3197.

EL DGO. 11 de Febrero, á las 3.30. f4

EN FLORES — PROPIEDAD bien ubicada. Calle Gavilán 608, entre Méndez de Andes y Tramway. Mide 10×45 vs. Base, $ 10.000. A plazos. Edificio especial para refaccionarlo, consta de 3 dormitorios, comedor, 1 pieza de material y madera, y demás comodidades. Barrio inmejorable por su excelente edificación, con adoquinado pago, en su frente y vereda. A 2 cuadras al Norte de Avellaneda y 6 de la Av. Rivadavia. Más datos, Av. de Mayo 672-82, ó Rivadavia 6640.—Bacigaluppi y Rúa. R. 3196.

EL DOMINGO 11 de Febrero, á las 5.30 f4

CASA CON ENTRADA DE carro. En Flores. Avda. San Pedrito 834, entre Convención y Avda. Directorio. Mide 11.54 por 36.95 varas. Base, 9.000 pesos, á un año de plazo é interés de 6 o|o. Edificio de 2 dormitorios y demás comodidades en el fondo, pegobre para varios caballos y altillo hecho, según ordenanza, patio de mosaico y adoquinado, gas y aguas corrientes. Barrio espléndido por sus buenos edificios con tranvía al frente; á sólo 1 cuadra de las Avdas. Directorio y Provincias Unidas y á 3 de Rivadavia. Más datos, Avda. de Mayo 672|82 ó Rivadavia 6640.—Bacigaluppi y Rúa.—R. 3207.

EL DGO. 11 de Febrero á las 5. f4

EN SAAVEDRA — CASA A 4 plazos, calle Núñez 2164, entre Cuba y Arcos. Mide 10×40 varas. Base $3000 $, pudiendo dejar la mitad de esta suma en hipoteca á 1 ó 2 años. El edificio, construido en el fondo y que puede dejarse subsistente para el servicio; consta de 2 amplias habitaciones, cocina, w. c., galería, etc. La proximidad de la estación Núñez que cuenta con un inmejorable servicio de trenes, es una promesa segura de la valorización de la tierra en ese paraje recomendable. Las calles adyacentes, están bien pavimentadas y con eléctrico á plaza de Mayo, y el adoquinado de la calle Núñez se llevará á efecto en seguida, pues ha sido tratado ya con los vecinos y el respectivo convenio aprobado por la Municipalidad. Dista, finalmente 2 cuadras de la gran avenida Cabildo, la arteria más importante que una al centro de la ciudad con todos los hermosos pueblos del Norte. Más datos, Av. de Mayo 672-82, ó sucursal Belgrano, Cabildo 2077.—Bacigaluppi y Rúa.—Rte. 3178.

EL DOMINGO 11 de Febrero á las 5.30. f4

EN VILLA DEVOTO — CA- sa quinta Tequendama y Guaiguaychú. Mide 20×11 varas. Base, $ 7.000. El edificio construido en cal y con materiales de primer orden, consta de verja y jardín al frente, 2 amplios dormitorios, comedor, pieza de servicio, cocina, baño, w. c., cielos rasos de pino teñ, umbrales de mármol, patios de mosaico, cercos de alambre, pozo semisurgente, carpintería de cedro, celosías, vestíbulo, frente imitación piedra, etc. La ubicación no necesita ser recomendada por tratarse del paraje preferido de Villa Devoto, barrio que toma mayor incremento cada día, y en donde como es sabido, se levantan sustuosas mansiones, debido á lo cual la tierra se valoriza allí en forma verdaderamente asombrosa. Rodéanla importantes arterias, como las avenidas Chivilcoy y América, y hállase próxima á la plaza y á los más hermosos chalets de la localidad. Más datos, Avenida de Mayo 672-82, ó sucursal Belgrano, Cabildo 2077.—Bacigaluppi y Rúa. —Rte. 3170.

EL DOMINGO 11 de Febrero, á las 5. f4

Avda. SAN PEDRITO 338 en- tre Convención y Directorio. Espléndido terreno con edificio de 3 piezas antiguas, las que no se tendrán en cuenta á los efectos de la venta. Mide 11.54×49.15 vs. Venta sin base, á tanto la v. c., á liquidar por cualquier oferta. A sólo 1 cuadra de las Avdas. Directorio y Provincias Unidas, y á 3 de Rivadavia. Más datos, Avda. de Mayo 672|82 ó Rivadavia 6640.—Bacigaluppi y Rúa.—R. 3208 B.

EL DGO. 11 de Febrero á las 5. f4

TERRENOS

EN MAR DEL PLATA! —Las Heras y Falucho. Esta gran esquina en 4 hermosos lotes de 10 á 14 varas de frente por 30 y 34 varas de fondo, excepcionales para toda construcción. Venta sin base, á tanto la v. c. Condiciones de pago: 1|3 parte al contado, 1|3 á 9 meses y 1|3 á 18 meses de plazo, con 6 o|o de interés anual é escritura hipotecaria. Paraje que no necesita ponderaciones de ningún género ellos solos se recomiendan. Allí tienen á mano todos los centros de atracción del balneario. Sus calles adoquinadas, la mayoría de ellas con vías de comunicación á todas direcciones, aguas corrientes, cloacas y luz eléctrica y ahogados totalmente por los preciosos chalets de los señores Tornquist, Bancalari, Pellerano, Lasalle, Crumes, Barreto, Rodríguez Larreta, Mitre y muchos otros. Dista 100 varas del bulevar y plaza Colón, 200 de la plaza é igual distancia de la nueva estación del F. C. S. y á un paso de los principales hoteles. Resumiendo, es lo mejor, lo más central y solicitado del balneario. Las escrituras serán otorgadas ante el oficium del señor Manuel F. Cazeta. Datos y planos, Avenida de Mayo 672 al 82 ó sucursal Mar del Plata, Rambla Bristol. R. 3.156.

EL DGO. 11 de Febrero á las 5, sobre los mismos. o26

5 TERRENOS EN MAR DEL Plata. Calle Olavarría esquina á Río Negro, manzana B, chacra 328. Miden 10 varas de frente por 30, 40 y 50 varas de fondo, ideales medidas para la construcción de modernas viviendas. Base ínfima de $ pesos la vara cuadrada, 1|3 al contado y 1|3 á un año de plazo sin interés. Escrituras ante la oficina del señor Emilio Gaisdes Etcha ubicados en la parte más alta y pintoresca del balneario, es una loma dominando el mar, el que sólo dista 4 cuadras de estos terrenos. A 200 metros del soberbio edificio del Asilo Saturnino Unzué, á 100 del bulevar Patagones y rodeados por hermosas casas quintas, en una palabra es el punto favorecido para la edificación de chalets. Datos y planos avenida de Mayo 672 al 82 ó sucursal Mar del Plata, Rambla Bristol.—Bacigaluppi y Rúa. R. 3.158.

EL MARTES 6 de Febrero á las 4.30 en nuestro salón Rambla Bristol. o26

EN MAR DEL PLATA! — Pablo Peralta Ramos, 8 terrenos designados con los números 11, 13 y 15, de 10 varas de frente por 32.48 varas de fondo, situados en la manzana B, quinta 37, chacra 328. Base 60 centavos la v. c. Orden terminante de vender á cualquier precio que sea. Informes: Bacigaluppi y Rúa, Avenida de Mayo 672-82 ó sucursal Mar del Plata, Rambla Bristol.—Bacigaluppi y Rúa. R. 3.160.

EL JUEVES 15 de Febrero, á las 5, en la Rambla Bristol. f4

EN MAR DEL PLATA! — Los Horneros, 8 terrenos designados con los números 1, 3, 5, 7, 9, 11, 13 y 15, de 10 varas de frente por 32.48 varas de fondo, situados en la manzana B, quinta 37, chacra 328. Base 60 centavos la v. c. Orden terminante de vender á cualquier precio que sea. Informes: Bacigaluppi y Rúa, Avenida de Mayo 672-82 ó sucursal Mar del Plata, Rambla Bristol.—Bacigaluppi y Rúa. R. 3.159.

EL JUEVES 15 de Febrero, á las 5, en la Rambla Bristol. f4

EN MAR DEL PLATA — PA- ra especular! 8.575 varas en la manzana 1, chacra 7, lote 12, sobre el bulevar 35 esquina á Jujuy. Base pesos 1.20 la v. c. 1|3 al contado y 1|3 á 6 meses sin interés. Recomendamos este negocio á los especuladores, al capitalista, al empleado y á toda aquella persona que desee ganar dinero en breve tiempo, son terrenos cuyo porvenir es inmenso y seguro, su tierra es alta y pareja, dominando la ciudad y entre un núcleo de buenas construcciones. Rodean á este terreno los bulevares Independencia y Mar del Plata, ambos con tranvías. Escribanos: Valenzuela y Martín en Buenos Aires, y López Novillo en Mar del Plata. Datos y planos Av. de Mayo 672|82 ó sucursal Mar del Plata, Rambla Bristol.—Bacigaluppi y Rúa. R. 3180.

EL JUEVES 15 de Febrero, á las 5, en la Rambla Bristol. f4

EN MAR DEL PLATA! — 2 importantes terrenos en la zona de mayores progresos. Sobre la calle Buenos Aires entre las de 39 y 40, manzana R, chacra 100. Miden 10 por 50 vs. cada uno. Base regalada de pesos 1.50 la v. c. Es la ubicación de mayores adelantos del balneario, el paraje es alto y encantador, desde allí se domina el mar y distan pocas varas de la calle Tucumán, la cual está totalmente macadamizada, á 100 metros del bulevar Mar del Plata, vía directa al puerto comercial, en construcción, que está á pocas cuadrar de estos dos hermosos terrenos. En sus alrededores existen magníficas casas-quintas. Datos y planos, Avenida de Mayo 672 782 ó sucursal Mar del Plata, Rambla Bristol.—Bacigaluppi y Rúa. R. 3199.

EL JUEVES 15 de Febrero á las 5, en nuestro salón de ventas, Rambla Bristol. f4

EN MAR DEL PLATA — SI- tuación estratégica. Un terreno de 1.167 varas sobre el bulevar Marítimo entre Blandengues y Sin Nombre, Chacra 320. Base pesos 18 la v. c., 1|3 al contado y 1|3 á 6 meses de plazo, interés 6 o|o, firmando pagarés hipotecarios. Miden de 11.50 á 14.44 vs. de frente por fondos de 46.19 á 57.75 vs. y forman lo: solares designados con los núms. 1006, 1464, 1465, 1467, 2233 y 2234, del plano general. Más datos, Bacigaluppi y Rúa, Avenida de Mayo 672-82, ó sucursal Necochea. R. 3166.

EL DOMINGO 11 de Febrero, á las 4, en el bar 9 de Julio, en Necochea. f4

COMO JUDICIAL. — 4 LO- tes que forman la esquina de Avelino Díaz y Albarracín, ó sea en la zona Sur del Caballito, donde la población es más densa, las superficies de los terrenos son de 150 á 300 v. c. Base de venta 102 meses, algunos de 20 á 36 pesos la mensualidad, y el excedente al contado. Dista 2 y 4 cuadras de las Avdas. Asambleas (continuación de Pavón) y Av. La Plata, esta última con tranvía. Informes: Banco Español del Río de la Plata, Sucursal Caballito, Córdoba 1600; y Bacigaluppi y Rúa, Avenida de Mayo 672 al 82, ó sucursal Mar del Plata, Rambla Bristol.—Bacigaluppi y Rúa. R. 3197.

EL DGO. 11 de Febrero, á las 3.30. f4

SAN PEDRITO ESQUINA Directorio, ó sea lo mejor del Sur de Flores, 1 lote esquina y 1 casa flamante. Directorio entre Quirno y San Pedrito, la sin base, á tanto la v. c., y la finca, base 8.000 $, á plazos. Edificio en cal, de elegante estilo, consta de sala y escritorio al frente, con balcones y cristales, 3 dormitorios, baño, pieza de servicio en altos, cocina y w. c.; carpintería de cedro y celosías, cielos rasos de yeso, mosaicos, gas, aguas corrientes, etc. Visítese. Llaves al lado. Más datos, Av. de Mayo 672-82, ó Rivadavia 6640.—Bacigaluppi y Rúa. R. 3201.

EL DOMINGO 11 de Febrero, á las 4.30. f4

EN MAR DEL PLATA — LI- quidación de 6 terrenos ubicados en lo más solicitado del balneario, á saber: 1 terreno de 30×50 vs., en la manzana A, quinta 9, sobre el bulevar Colón. Base, $ 8 la v. c. 1 terreno en la manzana A, quinta 27, sobre la calle Balcarce, mide 10×40 vs. Base, $ 10 la v. c. 2 terrenos en la manzana C, chacra 280, sobre la calle San Juan, miden 10×50 vs. cu. Base, $ la v. c.; y por último, 2 terrenos de 10×30 y 40 vs. en la manzana 4, chacra 281, sobre las calles Mendoza y Garay. Base, $ 7 la v. c. Todas estas ventas tienen facilidades para el pago y serán otorgadas las escrituras por ante la oficina del señor Justo López Novillo. Datos y planos, Av. de Mayo 672-82, ó sucursal Mar de Plata, Rambla Bristol.—Bacigaluppi y Rúa. R. 3200.

EL JUEVES 15 de Febrero, á las 5, en la Rambla Bristol. f4

EN BELGRANO — TERRE- no para stud, calle Artilleros entre Olazábal y Blanco Encalada, mide 11.88 por 42.12 varas, sin base, mitad al contado y 1|3 á 6 y 12 meses de plazo. Por su ubicación y por sus espléndidas dimensiones, á pocos metros del Hipódromo Nacional, se presta admirablemente para un stud ó para la construcción de una casa de renta. Las obras proyectadas y ya en vías de ejecución en ese barrio, le auguran una valorización notable, presentando este negocio como uno de los mejores que puedan realizarse, pues lo que hoy puede adquirirse con una insignificancia, triplicará su valor dentro de muy breve tiempo. Más datos, Av. de Mayo 672-82 ó sucursal Belgrano, Cabildo 2077.—Bacigaluppi y Rúa. R. 3188.

EL DOMINGO 11 de Febrero, á las 4.30. f4

EN BELGRANO — TERRE- no á plazos, calle Núñez entre Conde y Freyre. Mide 10×24.94 vs., en un costado y 26.02 en el otro. Sin base y á tanto la vara cuadrada, cargando el comprador con 12 mensualidades de $ 62.46. Paraje totalmente rodeado de hermosa edificación y que la valorización de la tierra es un hecho indiscutible. Dista una cuadra de Republiquetas, adoquinada, 2 de Cramer, con eléctrico á plaza de Mayo, é igual distancia de la avenida del Tejar, diagonal importante, antiguamente conocida por Camino á las Lomas de San Isidro. Más datos, Av. de Mayo 672 y 682, ó Cabildo 2077.—Bacigaluppi y Rúa. R. 3188.

EL DOMINGO 11 de Febrero, á las 5. f4

EN BELGRANO — TERRE- no á plazos, calle Acha entre Echeverría y Sucre. Mide 10×25.98 y 25.70 varas. Base, $ 8 la vara cuadrada, cargando el comprador con 29 mensualidades de $ 56.47. La ubicación excepcional de este hermoso terreno no requiere ser recomendada, pues se trata de una loma magnífica rodeada de arterias importantes. La avenida Pampa, que dista únicamente 100 metros y que está adoquinándose, la de Alvarez Thomas á igual distancia, y el tranvía eléctrico al frente del terreno, bastan para recomendar este negocio. Más datos, Av. de Mayo 672|82 ó sucursal Belgrano, Cabildo 2077.—Bacigaluppi y Rúa.—R. 3174.

EL DOMINGO 11 de Febrero á las 5. f4

EN BERAZATEGUI — ES- pléndido lote, señalado con el núm. 25 de la manzana G. Mide 10×52 varas. Venta resuelta, sin base, á tanto la vara cuadrada. Su ubicación es muy recomendable, á sólo dos cuadras de la estación, en la zona de más valor y en medio de buenos edificios. Recomendar esta ubicación es absolutamente innecesario por cuanto es por demás sabido que las tierras que rodean á la importante estación Berazategui (tan próxima á la capital, y cuyo servicio de trenes es inmenso), son consideradas las mejores, incluyendo las de los pueblos ilimitrofes. Más datos y planos á Av. de Mayo 672-82.—Bacigaluppi y Rúa. R. 3211.

EL DOMINGO 11 de Febrero, á las 4.30. f4

EN MAR DEL PLATA! CO- mo judicial. La manzana 4, chacra 74, circundada por el bulevar Constitución y calles 138, 140 y Balcarce, superficie 10.000 varas. Base $ 1.50 la v. c. Incluso pesos 11.500 que se pagan en 21 meses de pesos 500 c. u. á contar desde Marzo de 1912 y el excedente 1|3 al contado y 1|3 á 6 meses, interés 6 o|o firmando pagarés hipotecarios. Son los terrenos de mayor porvenir del balneario, rodeados por moderna edificación y próximos á la estación del F. C. S. y bulevar Luro, con tranvía y asfalto. Se presta esta manzana para la subdivisión de lotes que, vendiéndolos á plazo se obtendrá un resultado excelente. Escribanos: Valenzuela y Martín en Buenos Aires y López Novillo en Mar del Plata. Datos y planos, Av. de Mayo 672-82 ó en Mar del Plata, Rambla Bristol.—Bacigaluppi y Rúa R. 3163.

EL JUEVES 15 de Febrero, á las 5, en la Rambla Bristol. f4

7 LOTES EN MAR DEL PLA- ta. Que forman la esquina del bulevar Constitución y XX de septiembre, quinta 24, varas medidas varían entre 200 y 500 vs. Base pesos 7.50 la v. c., 1|4 parte al contado, 1|4 á 4 meses, 1|4 á 8 y 1|4 á 12 meses de plazo, con 5 por ciento de interés y pagaré hipotecario. Paraje hermoso, á 4 cuadras al Sur de la plaza España y Rambla. Escribanos: Portela, del bulevar Independencia con tranvía. Barrio de cloacas y donde la edificación se extiende enormemente. Escribanos: Martín y Valenzuela, en Buenos Aires, y López Novillo, en Mar del Plata. Datos y planos, Av. de Mayo 672|82, ó sucursal Mar del Plata, Rambla Bristol.—Bacigaluppi y Rúa. R. 3165.

EL JUEVES 15 de Febrero, á las 5, en nuestra casa central, Avenida de Mayo 672-82. o27

EN SAN LUIS — PARTIDO de Chosmes, departamento Capital. Espléndido campo de 3.195 hectáreas, subdividido en 15 lotes, todos alambrados. Tiene un moderno molino con su tanque australiano de 150.000 litros, varios pozos con agua abundante y muy buena, cuatro repress de grandes dimensiones para depósitos de agua. Posee puntos naturales de primer orden para toda clase de hacienda, siendo también especial para la agricultura. Su ubicación es importantísima y recomendable, está rodeado por las estaciones Chosmes, Beasley y Mosmota, de las que sólo dista 3 y 1|2, 4 y 5 leguas, respectivamente. Campo conocido por El Bebedero. Para visitarlo conviene ir á la estación Chosmes, donde preguntando por Benigno Domínguez, éste proporcionará comodidades para trasladarse al campo para su reconocimiento. Tiempo 12 meses, la mitad, en pago 20 días, el restante en 2 años á 8 o|o de interés. Planos y detalles sobre salida de trenes, etc., á Avenida de Mayo 672 al 82.—Bacigaluppi y Rúa. R. 3.206.

EL MIERCOLES 14 de Febrero á las 4 en nuestro salón de ventas. f3

CHACRAS

SOBRE

MAR DEL PLATA

De 4, 6 y 8 hectáreas á 4 años de plazo, á 8 cuadras de la estación COBO F. C. S. Campo inmejorable para agricultura, formación de quintas ó fraccionar en lotes de pueblo.

Se rematarán

El Jueves 15 de Febrero

A LAS 3

En MAR del PLATA

en nuestro escritorio de la Rambla

Pidan planos y boletos en nuestra casa central Av. de Mayo 672 ó á las sucursales.

Bacigaluppi y Rúa

1p.

EN COBO, F. C. S. — 45 CHA- cras, á 8 cuadras de la estación, parte del reputado campo Las Lomas de la Caldera con frente al camino general lindando con el conocido establecimiento La Armonía, del señor Héctor Cobo. La división comprende lotes desde 4, 6 hasta 8 hectáreas, dispuesto de tal modo que en la condición que se dará, se podrán tomar desde 4 hasta 50 hectáreas, formando un solo lote dentro de calles. Entra en la venta también un lote de 88 hectáreas que forma el casco de la estancia que tiene poblaciones y galpones de material, monte, bañaderos, etc. El campo es alto parejo, sin desperdicios, inmejorable para agricultura, quintas de verdura ó de recreo por su proximidad á Mar del Plata de donde dista 25 minutos. Por su ubicación á 8 cuadras de la estación del ferrocarril es igualmente aparente para la subdivisión en pequeños lotes, pues es esta la única tierra que se ofrece cerca de Cobo y apropósito para formar el pueblo. Linda al NE. camino en medio con Héctor Cobo y por sus otros rumbos con la sucesión de Berragán de Bouchez. La venta es sin base, 10 o|o de seña en el acto del remate 25 o|o de comisión, 10 o|o al escriturar dentro de los 30 días por ante el escribano señor Julio C. Gascón en Mar del Plata ó Juan C. Dibor en Buenos Aires y el resto en cuatro cuotas anuales con 6 por ciento de interés pagaderos por semestres adelantados. Más datos, Avenida de Mayo 672 al 682 ó sucursal Mar del Plata,—Bacigaluppi y Rúa. R. 3.087.

EL DGO. 11 de Febrero á las 3 en nuestro salón de ventas en la rambla del Bristol, Mar del Plata. o27

Informes completos, á nuestra casa central ó sucursales, por carta, personalmente ó por teléfono.

BACIGALUPPI y RUA.

Arturo Barros y Cía.

25 DE MAYO, 599 HECTA- reas, 87 áreas, 07 cts., á 2 y 1|2 leguas de la estación Berraondo, á 1 legua de otra estación de la línea del Meridiano 35., 5 leguas de 25 de Mayo y 6 del Saladillo; campo conocido por Miguel R. Silva. Linda al NE. con J. J. Amarál, SO y NO. con don Marcelino Davel y al SE. con Bernardo Liné. Alambrado por sus cuatro costados, todos medianeros, agua dulce á poca profundidad; campo parejo, apto para agricultura y alfalfares. Base $ 270 la hectárea pagaderos en la siguiente forma: el comprador cargará con una hipoteca de pesos oro 24.200 al 8 1|2 o|o que vence el 14 de Diciembre de 1914, el resto 1|3 parte al contado, 1|3 al 16 de Agosto 1913 y 1|3 al 16 Agosto de 1914 con el 8 1|2 o|o de interés por semestres adelantados y pagarés hipotecarios.

EL JUEVES 15 de Febrero en nuestro salón de ventas. Título perfecto. Seña 5 o|o. Comisión 2 o|o. Informes, San Martín 50.—Arturo Barros y Cía. f3

Federico V. Zapata

Corrientes 558 U. T. 1646, Avenida

EL DOMINGO 11 de Febrero á las 4.30 de la tarde, hermosa esquina de renta, Avenida Campana 3699 esquina Pergamino, paraje de gran porvenir y sólo á una cuadra de la futura estación del ferrocarril Oeste, ramal Lobos á Ituzaingó, á 8 cuadras del ejercicio de Provincias Unidas. La construcción consta de un gran salón de material con el frente de negocio ocupado actualmente con almacén y una gran pieza de material y todas las dependencias, bomba, etc., etc. Su cerco reversado de alambre y piso, mide 13.40 metros de frente á la Avenida Campana, 25.98 metros sobre Pergamino, 22.91 metros al costado SO. y 4.18 metros al NO., igual á 354.18 metros cuadrados. Base $ 9.000 $ al contado, entrando en la venta los almacenes y mostrador que pertenecen á la casa. Seña y comisión, 10 por ciento á cargo del comprador. f4

EL DOMINGO 11 de Febrero á las 5.30 de la tarde, por división de condominio, venderé la esquina Portela 996, esquina Motín, parada altísimo y rodeado de moderna edificación, 7 cuadras del eléctrico de Provincias Unidas. Consta de dos hermosas plazas de material, cocina y w. c. y su terreno mide 14.89 frente Sudeste, 18.46 al Sud-este, 15.65 al Noroeste y 25.97 al Nordeste, igual á 324.30 metros cuadrados, igual á 347 v. c. Ad corpus, base, $ 3.000 al contado. Seña y comisión, 10 por ciento á cargo del comprador. f6

O. E. ACCAME

490—RECONQUISTA—490

Casa PROVINCIAS UNIDAS calle Moreto 550, á 20 pasos de esa gran avenida y del futuro parque Olivera, 10 por 44, sala, comedor y 3 dormitorios, yeso, teá, mosaicos, mármoles, y todo lo que constituye una buena edificación. Base, $ 9.000, á plazos. Datos, O. E. Accame.

EL DOMINGO 11 de FEBRERO, á las 4. f4

MARMOL — LA LOCALIDAD preferida del Sud, á 2 cuadras de la estación. Notable esquina y 5 lotes, calle Byron é Ingeniero White. Superficies de 285 á 494 v. c. Sin base, á plazos. Frente á la gran fábrica Moore y Tudor, donde se construyen infinidad de casas y con tranvía al frente. La esquina Byron y 25 de Mayo, haciendo cruz con la plaza Pellegrini, superficie de 1.832 v. c., en un solo lote, sin base, con 23 mensualidades de 105.45 c|u, el excedente al contado. Paraje alto y rodeado de chalets á cual más lujoso. Pidan planos.—O. E. Accame.

EL DOMINGO 11 de Febrero, á las 4.30. f6

CASA EN FLORESTA — San Eduardo 4474, al lado de la avenida Avellaneda, buen edificio en cal, de 3 habitaciones, baño, cocina, w. c., galería en material, bomba con depósito y cañería, gas, c. r. yeso, teá, mosaicos, etc.; jardín al frente con balaustrada imitación piedra y reja. Base, $ 6.000 $, á plazos. Datos, O. E. Accame.

EL DOMINGO 11 de Febrero, á las 4.30. f4

CAMPOS

Pasado mañana

En nuestro salón de ventas, á las 4.

28 quintas 28

EN

Cañuelas

F. C. S.

Lean aviso respectivo.

BACIGALUPPI y RUA

1p.

EN CAÑUELAS F. C. S., 28 quintas de 1.600 á 2.600 varas cuadradas, á sólo 500 varas justas al Este de la estación. En 80 mensualidades, sin interés. La venta será sin base, á tanto la vara cuadrada. Rodeadas de hermosas casas-quintas y dando frente á la fábrica de productos de lechería La Martona, donde trabajan más de 300 obreros y cuyas instalaciones se ampliarán próximamente. Cañuelas tuvo en un año un boom de capital federal, con más de 25 trenes diarios. Las tierras que ofrecemos en venta son ideales para casas-quintas, establecimientos industriales ó bien para subdividir en pequeños lotes, lo que especialmente recomendamos, dado la escepcional ubicación que tienen dichos terrenos. Es esta ubicación de mucho porvenir y su valorización se eleva día á día. Siendo por consiguiente un negocio muy recomendado, donde el capital invertido dará óptimos resultados.

Condiciones de la venta: dos mensualidades en el acto del remate, más 2 por ciento de nuestra comisión y otras 2 mensualidades á la entrega del título provisional. Las escrituras serán otorgadas por ante el escribano señor José Billinghurst, una vez abonadas 15 mensualidades. Más datos, Avenida de Mayo 672 al 682. —Bacigaluppi y Rúa.—R. 3162.

EL JUEVES 8 de

B. & A. D.

Blanco & Alvarez Drago

Casa Central: 163 Perú 165. U. T. 1765. La Avenida. Coop. Telef. 4802. Central.—Sucursal en Flores: Rivadavia 6886. U. T. 908, Flores. Sucursal en Moreno: quinta "El Fénix", U. T. 42 (Moreno).

NADIE DEBE FALTAR

A LA GRAN VENTA

De los 1000 lotes

Sobre la estación

DOMSELAAR

v11

ESTACION DONSELAAR — 1.000 lotes en 50 mensualidades. Sin interés, frente á la vía del F. C. La mejor ubicación de allí, en fracción del ensanche del pueblo, tierra apropiada para establecer casas quintas, habitaciones—suspendido su venta por no estar con tren eléctrico á causa de la huelga hoy sale á la venta para liquidar con la base de 1 $ por mes el lote. Tren y almuerzo campestre gratis. Datos y planos—Blanco y Alvarez Drago.

EL DGO. 11 de Febrero á las 10 a. m., tren gratis de Constitución, á las 2.15 p. m. f6

EN LA FLORESTA — EN 31 mensualidades. Amplio terreno calle Bauzá entre Arnedillo y San Pedro. Base $ 1.650 precio $ 1.800. Mide 17 vs. por 50 vs. Se presta para establecer fábrica ó taller; á 20 vs. del tranvía á vapor. Reconozco una deuda de 24 mensualidades de 14.50 pesos cada una, exceptuando el contado. Datos, Blanco y Alvarez Drago.

EL JUEVES 8 de Febrero, á las 4 p. m., en nuestra casa, Perú 165. f4

SOBRE LA AVENIDA RI- vadavia. Buena casa. Venta $ 60. Base pesos 10.000. Mide 13.56 vs. de frente por 15 vs. de fondo, edificio de sala, frente imitación piedra, balcones 3 dormitorios, 1 pieza servicio, baño, cocina y demás. Renta $ 65. pisos pino ten. Rejas, patio, baños, agua y aguas corrientes, adoptando pasaje, que á corta distancia tiene 50 varas de Rivadavia, con tranvía, próximo á las Avenidas Ido de Janeiro y Av. La Plata, en un sitio significativo. Visitese de 8 á 11 de la mañana y de 2 á 6 p. m. Datos, Blanco y Alvarez Drago.

El DGO. 11 de Febrero, á las 3.30 p. m. en la misma. f4

EN LA FLORESTA — EN 26 mensualidades. Dos hermosos terrenos. Carabaña entre Ramón L. Falcón y Patricios. 10 pesos v. c. Superficies de 212 vs. 81 y 264.32 vs., lotes 32 y 33, manzana 26. Reconozco una deuda de pesos 87.23 y 70.75 cada uno, excediente al contado. Apropiados para levantar lujosas residencias á 1 cuadra de Rivadavia, frente al chalet de Penco, entre casas modernas. Datos, Blanco y Alvarez Drago.

El DGO. 11 de Febrero, á las 3.30 p. m. en las mismas. f4

EN FLORES, 12 CUADRAS de Avda. Bella Vista. Amplio terreno calle Terrero entre San Julián y Avda. Matheu. Base 4 pesos. Mide 11 vs. por 54 vs. 82. Apaente para corralón ó fábrica. Con tranvía á una cuadra y 4 líneas á todas direcciones. Datos, Blanco y Alvarez Drago.

El DGO. 11 de Febrero, á las 4.20 en el terreno. f4

EN MORENO — A 4 CUA- dras de la estación y del adoquinado y á 3 de la plaza, iglesia y municipalidad. Una casa y tres notables terrenos formando esquina calles del Plata y Emilio Mitre. Condiciones de pago: la casa se venderá con bases de pesos 2.500 y los terrenos 1 $ vara cuadrada, pesadera todo, 3a. parte al contado y el resto á 6, 12 y 18 meses de plazo, sin interés.

EL JUEVES 8 de Febrero, á las 4 p. m., en nuestra casa, Perú 165. f4

EN SU MAS ALTA DIVIDEN- da. En Ituzaingó Casa-quinta. En 8 años Montevideo y quito. Base pesos 5 por mes. A 4 cuadras al Noroeste de la estación. Pueblo de mucho adelanto, con líneas á cada momento. Aparentes para radicarse allí y establecer con poco desembolso y casa de verano. Condición de pago 3 mensualidades en el acto del remate y 2 más al recibir el título profesional. Pasajes ida y vuelta. Comisión 2 o/o. Datos y planos, Blanco y Alvarez Drago.

El DGO. 11 de Febrero, á las 4 p. m. en los mismos terrenos. f4

DEL TENIENTE CORONEL señor G. de San Martín, su rico mueblaje de importación que adorna la propiedad Ferrocarril. f28

El DOMINGO 11 de corriente á las 4 de la mañana, desde esta salen dos planos de remates simultáneos y sin ningún género de especulación. Tenemos los datos sobre nosotros de cada talado. Hacemos un poco de historia. Primero, nosotros no pedimos cinco días de anticipación para decirle nuestro nombre; decimos de una vez quiénes somos y damos nuestro domicilio. Segundo, nosotros no pedimos cinco días de anticipación para decirle nuestro nombre; decimos de una vez quiénes somos y damos nuestro domicilio. Tercero, nosotros no pedimos cinco días de anticipación para decirle nuestro nombre; decimos de una vez quiénes somos y damos nuestro domicilio. Cuarto, nosotros no pedimos cinco días de anticipación para decirle nuestro nombre; decimos de una vez quiénes somos y damos nuestro domicilio. Quinto, nosotros no pedimos cinco días de anticipación para decirle nuestro nombre; decimos de una vez quiénes somos y damos nuestro domicilio. Sexto, nosotros no pedimos cinco días de anticipación para decirle nuestro nombre; decimos de una vez quiénes somos y damos nuestro domicilio. Séptimo, nosotros no pedimos cinco días de anticipación para decirle nuestro nombre; decimos de una vez quiénes somos y damos nuestro domicilio. Octavo, nosotros no pedimos cinco días de anticipación para decirle nuestro nombre; decimos de una vez quiénes somos y damos nuestro domicilio. Noveno, nosotros no pedimos cinco días de anticipación para decirle nuestro nombre; decimos de una vez quiénes somos y damos nuestro domicilio. Décimo, nosotros no pedimos cinco días de anticipación para decirle nuestro nombre; decimos de una vez quiénes somos y damos nuestro domicilio. Undécimo, nosotros no pedimos cinco días de anticipación para decirle nuestro nombre; decimos de una vez quiénes somos y damos nuestro domicilio. Duodécimo, nosotros no pedimos cinco días de anticipación para decirle nuestro nombre; decimos de una vez quiénes somos y damos nuestro domicilio. Décimotercero, nosotros no pedimos cinco días de anticipación para decirle nuestro nombre; decimos de una vez quiénes somos y damos nuestro domicilio. Décimocuarto, nosotros no pedimos cinco días de anticipación para decirle nuestro nombre; decimos de una vez quiénes somos y damos nuestro domicilio. Décimoquinto, nosotros no pedimos cinco días de anticipación para decirle nuestro nombre; decimos de una vez quiénes somos y damos nuestro domicilio. Décimosexto, nosotros no pedimos cinco días de anticipación para decirle nuestro nombre; decimos de una vez quiénes somos y damos nuestro domicilio. Décimoséptimo, nosotros no pedimos cinco días de anticipación para decirle nuestro nombre; decimos de una vez quiénes somos y damos nuestro domicilio. Décimoctavo, nosotros no pedimos cinco días de anticipación para decirle nuestro nombre; decimos de una vez quiénes somos y damos nuestro domicilio. Décimonono, nosotros no pedimos cinco días de anticipación para decirle nuestro nombre; decimos de una vez quiénes somos y damos nuestro domicilio. Vigésimo, nosotros no pedimos cinco días de anticipación para decirle nuestro nombre; decimos de una vez quiénes somos y damos nuestro domicilio. Vigésimo primero, nosotros no pedimos cinco días de anticipación para decirle nuestro nombre; decimos de una vez quiénes somos y damos nuestro domicilio. Vigésimo segundo, nosotros no pedimos cinco días de anticipación para decirle nuestro nombre; decimos de una vez quiénes somos y damos nuestro domicilio. Vigésimo tercero, nosotros no pedimos cinco días de anticipación para decirle nuestro nombre; decimos de una vez quiénes somos y damos nuestro domicilio. Vigésimo cuarto, nosotros no pedimos cinco días de anticipación para decirle nuestro nombre; decimos de una vez quiénes somos y damos nuestro domicilio. Vigésimo quinto, nosotros no pedimos cinco días de anticipación para decirle nuestro nombre; decimos de una vez quiénes somos y damos nuestro domicilio. Vigésimo sexto, nosotros no pedimos cinco días de anticipación para decirle nuestro nombre; decimos de una vez quiénes somos y damos nuestro domicilio. Vigésimo séptimo, nosotros no pedimos cinco días de anticipación para decirle nuestro nombre; decimos de una vez quiénes somos y damos nuestro domicilio. Vigésimo octavo, nosotros no pedimos cinco días de anticipación para decirle nuestro nombre; decimos de una vez quiénes somos y damos nuestro domicilio. Vigésimo nono, nosotros no pedimos cinco días de anticipación para decirle nuestro nombre; decimos de una vez quiénes somos y damos nuestro domicilio. Trigésimo, nosotros no pedimos cinco días de anticipación para decirle nuestro nombre; decimos de una vez quiénes somos y damos nuestro domicilio. Trigésimo primero, nosotros no pedimos cinco días de anticipación para decirle nuestro nombre; decimos de una vez quiénes somos y damos nuestro domicilio. Trigésimo segundo, nosotros no pedimos cinco días de anticipación para decirle nuestro nombre; decimos de una vez quiénes somos y damos nuestro domicilio. Trigésimo tercero, nosotros no pedimos cinco días de anticipación para decirle nuestro nombre; decimos de una vez quiénes somos y damos nuestro domicilio. Trigésimo cuarto, nosotros no pedimos cinco días de anticipación para decirle nuestro nombre; decimos de una vez quiénes somos y damos nuestro domicilio. Trigésimo quinto, nosotros no pedimos cinco días de anticipación para decirle nuestro nombre; decimos de una vez quiénes somos y damos nuestro domicilio. Trigésimo sexto, nosotros no pedimos cinco días de anticipación para decirle nuestro nombre; decimos de una vez quiénes somos y damos nuestro domicilio. Trigésimo séptimo, nosotros no pedimos cinco días de anticipación para decirle nuestro nombre; decimos de una vez quiénes somos y damos nuestro domicilio. Trigésimo octavo, nosotros no pedimos cinco días de anticipación para decirle nuestro nombre; decimos de una vez quiénes somos y damos nuestro domicilio. Trigésimo nono, nosotros no pedimos cinco días de anticipación para decirle nuestro nombre; decimos de una vez quiénes somos y damos nuestro domicilio. Cuadragésimo, nosotros no pedimos cinco días de anticipación para decirle nuestro nombre; decimos de una vez quiénes somos y damos nuestro domicilio. Cuadragésimo primero, nosotros no pedimos cinco días de anticipación para decirle nuestro nombre; decimos de una vez quiénes somos y damos nuestro domicilio. Cuadragésimo segundo, nosotros no pedimos cinco días de anticipación para decirle nuestro nombre; decimos de una vez quiénes somos y damos nuestro domicilio. Cuadragésimo tercero, nosotros no pedimos cinco días de anticipación para decirle nuestro nombre; decimos de una vez quiénes somos y damos nuestro domicilio. Cuadragésimo cuarto, nosotros no pedimos cinco días de anticipación para decirle nuestro nombre; decimos de una vez quiénes somos y damos nuestro domicilio. Cuadragésimo quinto, nosotros no pedimos cinco días de anticipación para decirle nuestro nombre; decimos de una vez quiénes somos y damos nuestro domicilio. Cuadragésimo sexto, nosotros no pedimos cinco días de anticipación para decirle nuestro nombre; decimos de una vez quiénes somos y damos nuestro domicilio. Cuadragésimo séptimo, nosotros no pedimos cinco días de anticipación para decirle nuestro nombre; decimos de una vez quiénes somos y damos nuestro domicilio. Cuadragésimo octavo, nosotros no pedimos cinco días de anticipación para decirle nuestro nombre; decimos de una vez quiénes somos y damos nuestro domicilio. Cuadragésimo nono, nosotros no pedimos cinco días de anticipación para decirle nuestro nombre; decimos de una vez quiénes somos y damos nuestro domicilio. Quincuagésimo, nosotros no pedimos cinco días de anticipación para decirle nuestro nombre; decimos de una vez quiénes somos y damos nuestro domicilio. Quincuagésimo primero, nosotros no pedimos cinco días de anticipación para decirle nuestro nombre; decimos de una vez quiénes somos y damos nuestro domicilio. Quincuagésimo segundo, nosotros no pedimos cinco días de anticipación para decirle nuestro nombre; decimos de una vez quiénes somos y damos nuestro domicilio. Quincuagésimo tercero, nosotros no pedimos cinco días de anticipación para decirle nuestro nombre; decimos de una vez quiénes somos y damos nuestro domicilio. Quincuagésimo cuarto, nosotros no pedimos cinco días de anticipación para decirle nuestro nombre; decimos de una vez quiénes somos y damos nuestro domicilio. Quincuagésimo quinto, nosotros no pedimos cinco días de anticipación para decirle nuestro nombre; decimos de una vez quiénes somos y damos nuestro domicilio. Quincuagésimo sexto, nosotros no pedimos cinco días de anticipación para decirle nuestro nombre; decimos de una vez quiénes somos y damos nuestro domicilio. Quincuagésimo séptimo, nosotros no pedimos cinco días de anticipación para decirle nuestro nombre; decimos de una vez quiénes somos y damos nuestro domicilio. Quincuagésimo octavo, nosotros no pedimos cinco días de anticipación para decirle nuestro nombre; decimos de una vez quiénes somos y damos nuestro domicilio. Quincuagésimo nono, nosotros no pedimos cinco días de anticipación para decirle nuestro nombre; decimos de una vez quiénes somos y damos nuestro domicilio. Sexagésimo, nosotros no pedimos cinco días de anticipación para decirle nuestro nombre; decimos de una vez quiénes somos y damos nuestro domicilio. Sexagésimo primero, nosotros no pedimos cinco días de anticipación para decirle nuestro nombre; decimos de una vez quiénes somos y damos nuestro domicilio. Sexagésimo segundo, nosotros no pedimos cinco días de anticipación para decirle nuestro nombre; decimos de una vez quiénes somos y damos nuestro domicilio. Sexagésimo tercero, nosotros no pedimos cinco días de anticipación para decirle nuestro nombre; decimos de una vez quiénes somos y damos nuestro domicilio. Sexagésimo cuarto, nosotros no pedimos cinco días de anticipación para decirle nuestro nombre; decimos de una vez quiénes somos y damos nuestro domicilio. Sexagésimo quinto, nosotros no pedimos cinco días de anticipación para decirle nuestro nombre; decimos de una vez quiénes somos y damos nuestro domicilio. Sexagésimo sexto, nosotros no pedimos cinco días de anticipación para decirle nuestro nombre; decimos de una vez quiénes somos y damos nuestro domicilio. Sexagésimo séptimo, nosotros no pedimos cinco días de anticipación para decirle nuestro nombre; decimos de una vez quiénes somos y damos nuestro domicilio. Sexagésimo octavo, nosotros no pedimos cinco días de anticipación para decirle nuestro nombre; decimos de una vez quiénes somos y damos nuestro domicilio. Sexagésimo nono, nosotros no pedimos cinco días de anticipación para decirle nuestro nombre; decimos de una vez quiénes somos y damos nuestro domicilio. Septuagésimo, nosotros no pedimos cinco días de anticipación para decirle nuestro nombre; decimos de una vez quiénes somos y damos nuestro domicilio. Septuagésimo primero, nosotros no pedimos cinco días de anticipación para decirle nuestro nombre; decimos de una vez quiénes somos y damos nuestro domicilio. Septuagésimo segundo, nosotros no pedimos cinco días de anticipación para decirle nuestro nombre; decimos de una vez quiénes somos y damos nuestro domicilio. Septuagésimo tercero, nosotros no pedimos cinco días de anticipación para decirle nuestro nombre; decimos de una vez quiénes somos y damos nuestro domicilio. Septuagésimo cuarto, nosotros no pedimos cinco días de anticipación para decirle nuestro nombre; decimos de una vez quiénes somos y damos nuestro domicilio. Septuagésimo quinto, nosotros no pedimos cinco días de anticipación para decirle nuestro nombre; decimos de una vez quiénes somos y damos nuestro domicilio. Septuagésimo sexto, nosotros no pedimos cinco días de anticipación para decirle nuestro nombre; decimos de una vez quiénes somos y damos nuestro domicilio. Septuagésimo séptimo, nosotros no pedimos cinco días de anticipación para decirle nuestro nombre; decimos de una vez quiénes somos y damos nuestro domicilio. Septuagésimo octavo, nosotros no pedimos cinco días de anticipación para decirle nuestro nombre; decimos de una vez quiénes somos y damos nuestro domicilio. Septuagésimo nono, nosotros no pedimos cinco días de anticipación para decirle nuestro nombre; decimos de una vez quiénes somos y damos nuestro domicilio. Octogésimo, nosotros no pedimos cinco días de anticipación para decirle nuestro nombre; decimos de una vez quiénes somos y damos nuestro domicilio. Octogésimo primero, nosotros no pedimos cinco días de anticipación para decirle nuestro nombre; decimos de una vez quiénes somos y damos nuestro domicilio. Octogésimo segundo, nosotros no pedimos cinco días de anticipación para decirle nuestro nombre; decimos de una vez quiénes somos y damos nuestro domicilio. Octogésimo tercero, nosotros no pedimos cinco días de anticipación para decirle nuestro nombre; decimos de una vez quiénes somos y damos nuestro domicilio. Octogésimo cuarto, nosotros no pedimos cinco días de anticipación para decirle nuestro nombre; decimos de una vez quiénes somos y damos nuestro domicilio. Octogésimo quinto, nosotros no pedimos cinco días de anticipación para decirle nuestro nombre; decimos de una vez quiénes somos y damos nuestro domicilio. Octogésimo sexto, nosotros no pedimos cinco días de anticipación para decirle nuestro nombre; decimos de una vez quiénes somos y damos nuestro domicilio. Octogésimo séptimo, nosotros no pedimos cinco días de anticipación para decirle nuestro nombre; decimos de una vez quiénes somos y damos nuestro domicilio. Octogésimo octavo, nosotros no pedimos cinco días de anticipación para decirle nuestro nombre; decimos de una vez quiénes somos y damos nuestro domicilio. Octogésimo nono, nosotros no pedimos cinco días de anticipación para decirle nuestro nombre; decimos de una vez quiénes somos y damos nuestro domicilio. Nonagésimo, nosotros no pedimos cinco días de anticipación para decirle nuestro nombre; decimos de una vez quiénes somos y damos nuestro domicilio. Nonagésimo primero, nosotros no pedimos cinco días de anticipación para decirle nuestro nombre; decimos de una vez quiénes somos y damos nuestro domicilio. Nonagésimo segundo, nosotros no pedimos cinco días de anticipación para decirle nuestro nombre; decimos de una vez quiénes somos y damos nuestro domicilio. Nonagésimo tercero, nosotros no pedimos cinco días de anticipación para decirle nuestro nombre; decimos de una vez quiénes somos y damos nuestro domicilio. Nonagésimo cuarto, nosotros no pedimos cinco días de anticipación para decirle nuestro nombre; decimos de una vez quiénes somos y damos nuestro domicilio. Nonagésimo quinto, nosotros no pedimos cinco días de anticipación para decirle nuestro nombre; decimos de una vez quiénes somos y damos nuestro domicilio. Nonagésimo sexto, nosotros no pedimos cinco días de anticipación para decirle nuestro nombre; decimos de una vez quiénes somos y damos nuestro domicilio. Nonagésimo séptimo, nosotros no pedimos cinco días de anticipación para decirle nuestro nombre; decimos de una vez quiénes somos y damos nuestro domicilio. Nonagésimo octavo, nosotros no pedimos cinco días de anticipación para decirle nuestro nombre; decimos de una vez quiénes somos y damos nuestro domicilio. Nonagésimo nono, nosotros no pedimos cinco días de anticipación para decirle nuestro nombre; decimos de una vez quiénes somos y damos nuestro domicilio. Centésimo, nosotros no pedimos cinco días de anticipación para decirle nuestro nombre; decimos de una vez quiénes somos y damos nuestro domicilio. Centésimo primero, nosotros no pedimos cinco días de anticipación para decirle nuestro nombre; decimos de una vez quiénes somos y damos nuestro domicilio. Centésimo segundo, nosotros no pedimos cinco días de anticipación para decirle nuestro nombre; decimos de una vez quiénes somos y damos nuestro domicilio. Centésimo tercero, nosotros no pedimos cinco días de anticipación para decirle nuestro nombre; decimos de una vez quiénes somos y damos nuestro domicilio. Centésimo cuarto, nosotros no pedimos cinco días de anticipación para decirle nuestro nombre; decimos de una vez quiénes somos y damos nuestro domicilio. Centésimo quinto, nosotros no pedimos cinco días de anticipación para decirle nuestro nombre; decimos de una vez quiénes somos y damos nuestro domicilio. Centésimo sexto, nosotros no pedimos cinco días de anticipación para decirle nuestro nombre; decimos de una vez quiénes somos y damos nuestro domicilio. Centésimo séptimo, nosotros no pedimos cinco días de anticipación para decirle nuestro nombre; decimos de una vez quiénes somos y damos nuestro domicilio. Centésimo octavo, nosotros no pedimos cinco días de anticipación para decirle nuestro nombre; decimos de una vez quiénes somos y damos nuestro domicilio. Centésimo nono, nosotros no pedimos cinco días de anticipación para decirle nuestro nombre; decimos de una vez quiénes somos y damos nuestro domicilio. Centésimo décimo, nosotros no pedimos cinco días de anticipación para decirle nuestro nombre; decimos de una vez quiénes somos y damos nuestro domicilio. Centésimo undécimo, nosotros no pedimos cinco días de anticipación para decirle nuestro nombre; decimos de una vez quiénes somos y damos nuestro domicilio. Centésimo duodécimo, nosotros no pedimos cinco días de anticipación para decirle nuestro nombre; decimos de una vez quiénes somos y damos nuestro domicilio. Centésimo décimotercero, nosotros no pedimos cinco días de anticipación para decirle nuestro nombre; decimos de una vez quiénes somos y damos nuestro domicilio. Centésimo décimocuarto, nosotros no pedimos cinco días de anticipación para decirle nuestro nombre; decimos de una vez quiénes somos y damos nuestro domicilio. Centésimo décimoquinto, nosotros no pedimos cinco días de anticipación para decirle nuestro nombre; decimos de una vez quiénes somos y damos nuestro domicilio. Centésimo décimosexto, nosotros no pedimos cinco días de anticipación para decirle nuestro nombre; decimos de una vez quiénes somos y damos nuestro domicilio. Centésimo décimoséptimo, nosotros no pedimos cinco días de anticipación para decirle nuestro nombre; decimos de una vez quiénes somos y damos nuestro domicilio. Centésimo décimoctavo, nosotros no pedimos cinco días de anticipación para decirle nuestro nombre; decimos de una vez quiénes somos y damos nuestro domicilio. Centésimo décimonono, nosotros no pedimos cinco días de anticipación para decirle nuestro nombre; decimos de una vez quiénes somos y damos nuestro domicilio. Centésimo vigésimo, nosotros no pedimos cinco días de anticipación para decirle nuestro nombre; decimos de una vez quiénes somos y damos nuestro domicilio. Centésimo vigésimo primero, nosotros no pedimos cinco días de anticipación para decirle nuestro nombre; decimos de una vez quiénes somos y damos nuestro domicilio. Centésimo vigésimo segundo, nosotros no pedimos cinco días de anticipación para decirle nuestro nombre; decimos de una vez quiénes somos y damos nuestro domicilio. Centésimo vigésimo tercero, nosotros no pedimos cinco días de anticipación para decirle nuestro nombre; decimos de una vez quiénes somos y damos nuestro domicilio. Centésimo vigésimo cuarto, nosotros no pedimos cinco días de anticipación para decirle nuestro nombre; decimos de una vez quiénes somos y damos nuestro domicilio. Centésimo vigésimo quinto, nosotros no pedimos cinco días de anticipación para decirle nuestro nombre; decimos de una vez quiénes somos y damos nuestro domicilio. Centésimo vigésimo sexto, nosotros no pedimos cinco días de anticipación para decirle nuestro nombre; decimos de una vez quiénes somos y damos nuestro domicilio. Centésimo vigésimo séptimo, nosotros no pedimos cinco días de anticipación para decirle nuestro nombre; decimos de una vez quiénes somos y damos nuestro domicilio. Centésimo vigésimo octavo, nosotros no pedimos cinco días de anticipación para decirle nuestro nombre; decimos de una vez quiénes somos y damos nuestro domicilio. Centésimo vigésimo nono, nosotros no pedimos cinco días de anticipación para decirle nuestro nombre; decimos de una vez quiénes somos y damos nuestro domicilio. Centésimo trigésimo, nosotros no pedimos cinco días de anticipación para decirle nuestro nombre; decimos de una vez quiénes somos y damos nuestro domicilio. Centésimo trigésimo primero, nosotros no pedimos cinco días de anticipación para decirle nuestro nombre; decimos de una vez quiénes somos y damos nuestro domicilio. Centésimo trigésimo segundo, nosotros no pedimos cinco días de anticipación para decirle nuestro nombre; decimos de una vez quiénes somos y damos nuestro domicilio. Centésimo trigésimo tercero, nosotros no pedimos cinco días de anticipación para decirle nuestro nombre; decimos de una vez quiénes somos y damos nuestro domicilio. Centésimo trigésimo cuarto, nosotros no pedimos cinco días de anticipación para decirle nuestro nombre; decimos de una vez quiénes somos y damos nuestro domicilio. Centésimo trigésimo quinto, nosotros no pedimos cinco días de anticipación para decirle nuestro nombre; decimos de una vez quiénes somos y damos nuestro domicilio. Centésimo trigésimo sexto, nosotros no pedimos cinco días de anticipación para decirle nuestro nombre; decimos de una vez quiénes somos y damos nuestro domicilio. Centésimo trigésimo séptimo, nosotros no pedimos cinco días de anticipación para decirle nuestro nombre; decimos de una vez quiénes somos y damos nuestro domicilio. Centésimo trigésimo octavo, nosotros no pedimos cinco días de anticipación para decirle nuestro nombre; decimos de una vez quiénes somos y damos nuestro domicilio. Centésimo trigésimo nono, nosotros no pedimos cinco días de anticipación para decirle nuestro nombre; decimos de una vez quiénes somos y damos nuestro domicilio. Centésimo cuadragésimo, nosotros no pedimos cinco días de anticipación para decirle nuestro nombre; decimos de una vez quiénes somos y damos nuestro domicilio. Centésimo cuadragésimo primero, nosotros no pedimos cinco días de anticipación para decirle nuestro nombre; decimos de una vez quiénes somos y damos nuestro domicilio. Centésimo cuadragésimo segundo, nosotros no pedimos cinco días de anticipación para decirle nuestro nombre; decimos de una vez quiénes somos y damos nuestro domicilio. Centésimo cuadragésimo tercero, nosotros no pedimos cinco días de anticipación para decirle nuestro nombre; decimos de una vez quiénes somos y damos nuestro domicilio. Centésimo cuadragésimo cuarto, nosotros no pedimos cinco días de anticipación para decirle nuestro nombre; decimos de una vez quiénes somos y damos nuestro domicilio. Centésimo cuadragésimo quinto, nosotros no pedimos cinco días de anticipación para decirle nuestro nombre; decimos de una vez quiénes somos y damos nuestro domicilio. Centésimo cuadragésimo sexto, nosotros no pedimos cinco días de anticipación para decirle nuestro nombre; decimos de una vez quiénes somos y damos nuestro domicilio. Centésimo cuadragésimo séptimo, nosotros no pedimos cinco días de anticipación para decirle nuestro nombre; decimos de una vez quiénes somos y damos nuestro domicilio. Centésimo cuadragésimo octavo, nosotros no pedimos cinco días de anticipación para decirle nuestro nombre; decimos de una vez quiénes somos y damos nuestro domicilio. Centésimo cuadragésimo nono, nosotros no pedimos cinco días de anticipación para decirle nuestro nombre; decimos de una vez quiénes somos y damos nuestro domicilio. Centésimo quincuagésimo, nosotros no pedimos cinco días de anticipación para decirle nuestro nombre; decimos de una vez quiénes somos y damos nuestro domicilio. Centésimo quincuagésimo primero, nosotros no pedimos cinco días de anticipación para decirle nuestro nombre; decimos de una vez quiénes somos y damos nuestro domicilio. Centésimo quincuagésimo segundo, nosotros no pedimos cinco días de anticipación para decirle nuestro nombre; decimos de una vez quiénes somos y damos nuestro domicilio. Centésimo quincuagésimo tercero, nosotros no pedimos cinco días de anticipación para decirle nuestro nombre; decimos de una vez quiénes somos y damos nuestro domicilio. Centésimo quincuagésimo cuarto, nosotros no pedimos cinco días de anticipación para decirle nuestro nombre; decimos de una vez quiénes somos y damos nuestro domicilio. Centésimo quincuagésimo quinto, nosotros no pedimos cinco días de anticipación para decirle nuestro nombre; decimos de una vez quiénes somos y damos nuestro domicilio. Centésimo quincuagésimo sexto, nosotros no pedimos cinco días de anticipación para decirle nuestro nombre; decimos de una vez quiénes somos y damos nuestro domicilio. Centésimo quincuagésimo séptimo, nosotros no pedimos cinco días de anticipación para decirle nuestro nombre; decimos de una vez quiénes somos y damos nuestro domicilio. Centésimo quincuagésimo octavo, nosotros no pedimos cinco días de anticipación para decirle nuestro nombre; decimos de una vez quiénes somos y damos nuestro domicilio. Centésimo quincuagésimo nono, nosotros no pedimos cinco días de anticipación para decirle nuestro nombre; decimos de una vez quiénes somos y damos nuestro domicilio. Centésimo sexagésimo, nosotros no pedimos cinco días de anticipación para decirle nuestro nombre; decimos de una vez quiénes somos y damos nuestro domicilio. Centésimo sexagésimo primero, nosotros no pedimos cinco días de anticipación para decirle nuestro nombre; decimos de una vez quiénes somos y damos nuestro domicilio. Centésimo sexagésimo segundo, nosotros no pedimos cinco días de anticipación para decirle nuestro nombre; decimos de una vez quiénes somos y damos nuestro domicilio. Centésimo sexagésimo tercero, nosotros no pedimos cinco días de anticipación para decirle nuestro nombre; decimos de una vez quiénes somos y damos nuestro domicilio. Centésimo sexagésimo cuarto, nosotros no pedimos cinco días de anticipación para decirle nuestro nombre; decimos de una vez quiénes somos y damos nuestro domicilio. Centésimo sexagésimo quinto, nosotros no pedimos cinco días de anticipación para decirle nuestro nombre; decimos de una vez quiénes somos y damos nuestro domicilio. Centésimo sexagésimo sexto, nosotros no pedimos cinco días de anticipación para decirle nuestro nombre; decimos de una vez quiénes somos y damos nuestro domicilio. Centésimo sexagésimo séptimo, nosotros no pedimos cinco días de anticipación para decirle nuestro nombre; decimos de una vez quiénes somos y damos nuestro domicilio. Centésimo sexagésimo octavo, nosotros no pedimos cinco días de anticipación para decirle nuestro nombre; decimos de una vez quiénes somos y damos nuestro domicilio. Centésimo sexagésimo nono, nosotros no pedimos cinco días de anticipación para decirle nuestro nombre; decimos de una vez quiénes somos y damos nuestro domicilio. Centésimo septuagésimo, nosotros no pedimos cinco días de anticipación para decirle nuestro nombre; decimos de una vez quiénes somos y damos nuestro domicilio. Centésimo septuagésimo primero, nosotros no pedimos cinco días de anticipación para decirle nuestro nombre; decimos de una vez quiénes somos y damos nuestro domicilio. Centésimo septuagésimo segundo, nosotros no pedimos cinco días de anticipación para decirle nuestro nombre; decimos de una vez quiénes somos y damos nuestro domicilio. Centésimo septuagésimo tercero, nosotros no pedimos cinco días de anticipación para decirle nuestro nombre; decimos de una vez quiénes somos y damos nuestro domicilio. Centésimo septuagésimo cuarto, nosotros no pedimos cinco días de anticipación para decirle nuestro nombre; decimos de una vez quiénes somos y damos nuestro domicilio. Centésimo septuagésimo quinto, nosotros no pedimos cinco días de anticipación para decirle nuestro nombre; decimos de una vez quiénes somos y damos nuestro domicilio. Centésimo septuagésimo sexto, nosotros no pedimos cinco días de anticipación para decirle nuestro nombre; decimos de una vez quiénes somos y damos nuestro domicilio. Centésimo septuagésimo séptimo, nosotros no pedimos cinco días de anticipación para decirle nuestro nombre; decimos de una vez quiénes somos y damos nuestro domicilio. Centésimo septuagésimo octavo, nosotros no pedimos cinco días de anticipación para decirle nuestro nombre; decimos de una vez quiénes somos y damos nuestro domicilio. Centésimo septuagésimo nono, nosotros no pedimos cinco días de anticipación para decirle nuestro nombre; decimos de una vez quiénes somos y damos nuestro domicilio. Centésimo octogésimo, nosotros no pedimos cinco días de anticipación para decirle nuestro nombre; decimos de una vez quiénes somos y damos nuestro domicilio. Centésimo octogésimo primero, nosotros no pedimos cinco días de anticipación para decirle nuestro nombre; decimos de una vez quiénes somos y damos nuestro domicilio. Centésimo octogésimo segundo, nosotros no pedimos cinco días de anticipación para decirle nuestro nombre; decimos de una vez quiénes somos y damos nuestro domicilio. Centésimo octogésimo tercero, nosotros no pedimos cinco días de anticipación para decirle nuestro nombre; decimos de una vez quiénes somos y damos nuestro domicilio. Centésimo octogésimo cuarto, nosotros no pedimos cinco días de anticipación para decirle nuestro nombre; decimos de una vez quiénes somos y damos nuestro domicilio. Centésimo octogésimo quinto, nosotros no pedimos cinco días de anticipación para decirle nuestro nombre; decimos de una vez quiénes somos y damos nuestro domicilio. Centésimo octogésimo sexto, nosotros no pedimos cinco días de anticipación para decirle nuestro nombre; decimos de una vez quiénes somos y damos nuestro domicilio. Centésimo octogésimo séptimo, nosotros no pedimos cinco días de anticipación para decirle nuestro nombre; decimos de una vez quiénes somos y damos nuestro domicilio. Centésimo octogésimo octavo, nosotros no pedimos cinco días de anticipación para decirle nuestro nombre; decimos de una vez quiénes somos y damos nuestro domicilio. Centésimo octogésimo nono, nosotros no pedimos cinco días de anticipación para decirle nuestro nombre; decimos de una vez quiénes somos y damos nuestro domicilio. Centésimo nonagésimo, nosotros no pedimos cinco días de anticipación para decirle nuestro nombre; decimos de una vez quiénes somos y damos nuestro domicilio. Centésimo nonagésimo primero, nosotros no pedimos cinco días de anticipación para decirle nuestro nombre; decimos de una vez quiénes somos y damos nuestro domicilio. Centésimo nonagésimo segundo, nosotros no pedimos cinco días de anticipación para decirle nuestro nombre; decimos de una vez quiénes somos y damos nuestro domicilio. Centésimo nonagésimo tercero, nosotros no pedimos cinco días de anticipación para decirle nuestro nombre; decimos de una vez quiénes somos y damos nuestro domicilio. Centésimo nonagésimo cuarto, nosotros no pedimos cinco días de anticipación para decirle nuestro nombre; decimos de una vez quiénes somos y damos nuestro domicilio. Centésimo nonagésimo quinto, nosotros no pedimos cinco días de anticipación para decirle nuestro nombre; decimos de una vez quiénes somos y damos nuestro domicilio. Centésimo nonagésimo sexto, nosotros no pedimos cinco días de anticipación para decirle nuestro nombre; decimos de una vez quiénes somos y damos nuestro domicilio. Centésimo nonagésimo séptimo, nosotros no pedimos cinco días de anticipación para decirle nuestro nombre; decimos de una vez quiénes somos y damos nuestro domicilio. Centésimo nonagésimo octavo, nosotros no pedimos cinco días de anticipación para decirle nuestro nombre; decimos de una vez quiénes somos y damos nuestro domicilio. Centésimo nonagésimo nono, nosotros no pedimos cinco días de anticipación para decirle nuestro nombre; decimos de una vez quiénes somos y damos nuestro domicilio. Ducentésimo, nosotros no pedimos cinco días de anticipación para decirle nuestro nombre; decimos de una vez quiénes somos y damos nuestro domicilio.

Lamas y Villarino

10.000 vacunos 10.000

2da. VENTA ANUAL. — POR exceso de producción de los establecimientos propiedad de la Sociedad anónima Tierras y Colonias La Verde, situados próximos á la estación La Cabral, F. C. C. N., ramal de San Cristóbal á Tucumán.

EL DOMINGO 11 de Febrero, á las 10 a. m. en el mismo establecimiento.

DETALLE

3.600 vacas secas, en muy buena carnadura, de 5 á 8 años y exentas de garrapata.

1.500 vacas de 4 á 8 años, con terneros al pie.

2.500 vaquillonas de 3 á 4 años, en muy buena carnadura.

3.000 vaquillonas de 2 y 3 años, muy buena carnadura.

Toda la hacienda es de buenos pelos y especial para invernar y se venderán en lotes debidamente clasificados, siendo toda de una sola marca.

Nos permitimos recomendar á los señores criadores del Norte de esta provincia, como así á los de Salta, Entre Ríos y Corrientes, el conjunto de esta hacienda que clasificamos de buena.

De la estación San Cristóbal correrá un tren especial hasta la estación La Cabral con coche comedor y dormitorio, para que concurrencia pueda pernoctarlá, los interesados deberán solicitar con anticipación los pasajes en nuestros escritorios.

El establecimiento acordará facilidades en el pago, lo que deberán solicitar con anticipación en nuestro escritorio, Córdoba 935, Rosario.

La casa se encarga de la remisión de las haci

[illegible]

Cisneros

[illegible]

SOBRE LA AVENIDA RI[illegible]

[illegible] Rivadavia [illegible] Venta [illegible] Base [illegible] Rivadavia [illegible] Venta [illegible] Base [illegible] Rivadavia [illegible] Venta [illegible] Base [

EL NUEVO SOLO

LIQUIDACIÓN EFECTIVA

Es ahora cuando se deben aprovechar las grandes rebajas de nuestros precios. Estamos liquidando todas las mercaderías de verano y todo el mundo puede tener un traje por la mitad de lo que realmente vale.

Véanse nuestros precios:

SECCION CONFECCIONES

TRAJES DE SACO derecho, desde. . . . . $	14	SACO DE ALPACA, sin forro, desde. . . . . $	5
TRAJES DE SEDA, desde . $	28	PANTALONES DE FANTASIA desde . . . . . $	6
SACO Y PANTALÓN de brin, desde. . . . . $	6	GUARDAPOLVOS DE BRIN, desde. . . . . $	4
SACO Y PANTALÓN de franela, desde . . . . . $	7	GUARDAPOLVOS DE SEDA, desde . . . . . $	15
BLUSA Y PANTALÓN de brin, desde. . . . . $	7	CHALECOS PIQUÉ DE HILO, desde . . . . . $	2
SACOS DE ALPACA ó grano de oro, medio forro, desde. $	8		

CONFECCIONES PARA JOVENES

TRAJES DE SACO, desde . $	12	SACO Y PANTALON de franela, desde. . . . . $	6
SACO Y PANTALÓN de brin, desde. . . . . $	5		

SECCION MEDIDA

TRAJES DE SACO de lana pura, corte elegante, desde $	26	SACO Y PANTALON de brin, desde. . . . . $	20
TRAJES DE SMOCKING, con forro y vistas de pura seda, desde. . . . . $	50	TRAJES DE ALPACA, desde $	25
TRAJES DE FRAC vistas de seda extra, desde . . . $	70	PANTALONES DE FANTASIA, desde. . . . . $	12
TRAJES DE JACQUET forro de seda, desde. . . . . $	55	CHALECOS FANTASIA y piqué de hilo. desde. . . . $	8

SECCION LUTOS: Hacemos trajes de luto en ocho horas, y tenemos un gran surtido de trajes hechos listos para salir con ellos puestos.

CRÉDITOS

Acordamos créditos pagaderos en diez mensualidades, sin que esta facilidad signifique el menor recargo en nuestros precios.

Pídanse condiciones que remitiremos gustosos á vuelta de correo.

CUPON

Sres. B. Muro & Cía.
B. Mitre 701 al 727, esq. Maipú.

Sírvase remitirme datos de su sistema de ventas á créditos:

NOMBRE .. ..

CALLE .. ..

L. P. 2 — 6 — 12

B. MURO & C.ia

BARTOLOMÉ MITRE 701 AL 727, ESQ. MAIPU
BUENOS AIRES

Sucursal: CORDOBA 1288 AL 98, ESQ. ENTRE RIOS
ROSARIO de SANTA FE